

SZCZEGÓŁOWE SPECYFIKACJE TECHNICZNE **WYKONANIA I ODBIORU ROBÓT BUDOWLANYCH**

Przedsięwzięcie: **Projekt techniczny remontu mostu części jezdnej przez rzekę Orzyc w miejscowości Szelków na drodze krajowej nr 61 w km 73+947**

Inwestor: **Generalna Dyrekcja Dróg Krajowych i Autostrad**
ul. Mińska 25
03-808 Warszawa

Stadium: **Projekt remontu mostu**

Branża: **Mostowa**

Grupa robót:	45200000-9
Klasa robót:	45220000-5, 45230000-8
Kategoria robót:	45221000-2, 45221111-3

Funkcja	Imię i Nazwisko	Nr uprawnień	Data	Podpis
Opracował:	mgr inż. Sławomir Leszczyński	MAZ/0124/PWOM/05	III.2015r.	
<p style="text-align: center;">OŚWIADCZENIE: Niniejsze opracowanie zostało sporządzone zgodnie z umową, obowiązującymi przepisami techniczno – budowlanymi oraz zasadami wiedzy technicznej i jest kompletne z punktu widzenia celu, jakiemu ma służyć.</p>				

Egz. 1.

Mińsk Mazowiecki, marzec 2015r.

SPIS TREŚCI

SPIS TREŚCI.....	0
D-M 00.00.00. WYMAGANIA OGÓLNE.....	2
D.01.01.01. OBSŁUGA GEODEZYJNA OBIEKTU	11
D.01.02.03. WYBURZENIE OBIEKTÓW BUDOWLANYCH I INŻYNIERSKICH.....	14
D.01.02.04. ROZBIÓRKA ELEMENTÓW DRÓG I ULIC.....	17
D.02.01.01. WYKONANIE WYKOPÓW W GRUNTACH NIESPOISTYCH.....	20
D 02.02.01. WYKONANIE NASYPÓW	23
D 03.02.01. ODWODNIENIE KORPUSU DROGOWEGO.....	26
D.04.01.03. OCZYSZCZENIE I SKROPIENIE LEPISZCZEM WARSTW NAWIERZCHNI LEPISZCZEM ASFALTOWYM.....	28
D.04.02.01. PODBUDOWA Z KRUSZYWA ŁAMANEGO STABILIZOWANEGO MECHANICZNIE	31
D.04.07.01a. PODBUDOWA Z BETONU ASFALTOWEGO gr. 9cm wg WT-1 I WT-2.....	38
D.05.03.05b. NAWIERZCHNIA Z BETONU ASFALTOWEGO wg WT-1 I WT-2	55
D.05.03.13a. NAWIERZCHNIA Z MIESZANKI MASTYKSOWO-GRYSOWEJ (SMA) wg WT-1 I WT-2....	71
D.05.03.12a. NAWIERZCHNIA Z ASFALTU TWARDOLANEGO NA MOŚCIE wg WT-1 I WT-2	89
D.06.01.01. UMOCNIE NIE POWIERZCHNI SKARP NASYPU PRZEZ HUMUSOWANIE Z OBSIANIEM TRAWĄ.....	98
D.07.01.01. OZNAKOWANIE POZIOME	100
D.07.03.01. TYMCZASOWA ORGANIZACJA RUCHU NA CZAS ROBÓT	111
D.07.05.01. BARIERY OCHRONNE	113
D.08.02.01. CHODNIK Z KOSTKI BETONOWEJ.....	118
M.12.01.02. ZBROJENIE BETONU STALĄ KLASY A-II /lub WYŻSZEJ	122
M.13.01.01. BETON KLASY B30 I WYŻSZEJ	129
M.13.02.02. BETON KLASY B10.....	146
M.15.01.01. IZOLACJA BITUMICZNA WYKONANA NA ZIMNO.....	148
M.15.02.01. IZOLACJA BITUMICZNA WYKONANA NA GORĄCO	151
M.15.02.06. USZCZELNIENIE STYKÓW KITEM BITUMICZNYM	158
M.15.02.07. WYPEŁNIENIE SZCZELIN MATERIAŁEM TRWALE ELASTYCZNYM	160
M.15.03.02. NAWIERZCHNIA Z ŻYWIC EPOKSYDOWO-POLIURETANOWYCH.....	162

M.16.01.01. ODWODNIENIE PŁYTY POMOSTU - REGULACJA WYSOKOŚCIOWA ISTNIEJĄCYCH WPUSTÓW MOSTOWYCH.....	167
M.16.01.04. ODWODNIENIE IZOLACJI PŁYTY POMOSTU	170
M.18.01.01. URZĄDZENIA DYLATACYJNE SZCZELNE MODUŁOWE.	173
M.19.01.01. KRAWĘŻNIK KAMIENNY	179
M.20.01.08. CZYSZCZENIE STRUMIENIOWO-ŚCIERNE POWIERZCHNI BETONU.....	186
M.20.01.09. INIEKCJE ŻYWICZNE RYS.	189
M.20.01.09. ZABEZPIECZENIE ANTYKOROZYJNE POWIERZCHNI BETONOWYCH SZLAMEM POLIMEROWO-CEMENTOWYM.	192
M.20.01.12. SZPACHLOWANIE POWIERZCHNI BETONOWYCH ZAPRAWAMI BEZSKURCZOWYMI TYPU PCC (reprofilacje ubytków).	197
M.20.01.17. WIERCENIE OTWORÓW W BETONIE Z OSADZENIEM BOLCÓW STALOWYCH.	200
M.20.02.03. PREFABRYKOWANE ELEMENTY DROGOWO-MOSTOWE.	202
M.20.01.10. ZABEZPIECZENIE ANTYKOROZYJNE POWIERZCHNI POWŁOKAMI TYPU ELASTYCZNEGO.	204

D-M 00.00.00. WYMAGANIA OGÓLNE.**1. WSTĘP.****1.1. Przedmiot SST.**

Przedmiotem niniejszej specyfikacji technicznej są wymagania techniczne dotyczące wykonania i odbioru robót związanych z **remontem mostu części jezdnej przez rzekę Orzyc w miejscowości Szelków na drodze krajowej nr 61 w km 77+443.**

1.2. Zakres stosowania specyfikacji.

Szczegółowa Specyfikacja Techniczna jest stosowana jako dokument przetargowy i kontraktowy przy zlecaniu i realizacji robót wymienionych w pkt. 1.1.

1.3. Zakres robót objętych ST.

1.3.1. Wymagania ogólne zawarte w niniejszej SST należy rozumieć i stosować w powiązaniu z wymienionymi w spisie treści Szczegółowymi Specyfikacjami Technicznymi:

1.4. Określenia podstawowe.

Użyte w SST wymienione poniżej określenia należy rozumieć następująco:

- (1) **Długość mostu** - odległość między zewnętrznymi krawędziami płyty pomostu mierzona w poziomie.
- (2) **Droga** - wydzielony pas terenu przeznaczony do ruchu lub postoju pojazdów oraz ruchu pieszych wraz z wszelkimi urządzeniami technicznymi związanymi z prowadzeniem i zabezpieczeniem ruchu.
- (3) **Droga tymczasowa (montażowa)** - droga specjalnie przygotowana, przeznaczona do ruchu pojazdów obsługujących zadanie budowlane na czas jego wykonania, przewidziana do usunięcia po jego zakończeniu.
- (4) **Dziennik budowy** - zarejestrowany i opatrzony pieczęcią właściwego urzędu, zeszyt z ponumerowanymi stronami, służący do notowania wydarzeń zaistniałych na budowie w czasie wykonywania zadania budowlanego, rejestrowania dokonywanych odbiorów robót, przekazywania poleceń i innej korespondencji technicznej pomiędzy Inspektorem Nadzoru, Wykonawcą i Projektantem..
- (5) **Inspektor Nadzoru Inwestorskiego** - uprawniona osoba wyznaczona przez Zamawiającego, którego uprawnienia i obowiązki w stosunkach z Wykonawcą w procesie realizacji robót określono w dokumentach przetargowych.
- (6) **Jezdnia** - część korony drogi przeznaczona dla ruchu pojazdów.
- (7) **Kierownik budowy** - uprawniona osoba wyznaczona przez Wykonawcę, upoważniona do kierowania robotami i do występowania w jego imieniu w sprawach realizacji kontraktu.
- (8) **Korona drogi** - jezdnia z pobocznymi lub chodnikami, zatokami, pasami awaryjnymi i pasami dzielącymi jezdnie.
- (9) **Konstrukcja nośna (przęsło lub przęsła obiektu mostowego)** - część obiektu oparta na podporach mostowych, tworząca ustrój niosący dla przeniesienia ruchu kołowego i pieszego.
- (10) **Konstrukcja nawierzchni** - układ warstw nawierzchni wraz ze sposobem ich połączenia.
- (11) **Korpus kolejowy** - nasyp lub ta część wykopu, która jest ograniczona koroną nasypu i skarpami rowów.
- (12) **Kosztyorys ofertowy** – wyceniony na podstawie kalkulacji jednostkowych kompletny rachunek ilościowy.
- (13) **Księga obmiarów** - akceptowany przez Zamawiającego zeszyt z ponumerowanymi stronami, służący do wpisywania przez Wykonawcę obmiaru dokonywanych robót w formie wyliczeń, szkiców i ewentualnie dodatkowych załączników. Wpisy w księdze obmiarowej podlegają potwierdzeniu przez Inspektora Nadzoru.
- (14) **Laboratorium** badawcze, zaakceptowane przez Zamawiającego, niezbędne do przeprowadzenia wszelkich badań i prób związanych z oceną jakości materiałów oraz robót.
- (15) **Materiały** - wszelkie tworzywa niezbędne do wykonania robót zgodnie z dokumentacją projektową i specyfikacjami, zaakceptowane przez Inspektora Nadzoru.
- (16) **Most** - obiekt zbudowany nad przeszkodą wodną dla zapewnienia komunikacji drogowej lub kolejowej i ruchu pieszego.
- (18) **Niweleta** - wysokościowe i geometryczne rozwinięcie na płaszczyźnie pionowego przekroju w osi toru lub obiektu mostowego.
- (19) **Obiekt mostowy** - most, wiadukt, estakada, tunel, kładka dla pieszych i przepust.
- (21) **Odpowiednia zgodność** - zgodność wykonywanych robót z dopuszczonymi tolerancjami,
- (22) **Polecenie Inspektora Nadzoru** - wszelkie polecenia przekazane Wykonawcy przez Inspektora Nadzoru w formie pisemnej, dotyczące sposobu realizacji robót lub innych spraw związanych z przeprowadzeniem budowy,
- (23) **Projektant** - uprawniona osoba prawna lub fizyczna, będąca autorem dokumentacji projektowej.

- (24) **Przedsięwzięcie budowlane** – kompleksowa realizacja nowego połączenia drogowego lub całkowita modernizacja (zmiana parametrów geometrycznych trasy w planie i przekroju podłużnym) istniejącego połączenia.
- (25) **Przepust** - obiekt wybudowany w formie zamkniętej obudowy konstrukcyjnej, służący do przepływu małych cieków wodnych pod nasypem korpusu drogowego lub dla ruchu kołowego, pieszego
- (26) **Przedmiar robót** - część składowa dokumentacji projektowej zawierająca szczegółowe wyliczenie przewidzianych do wykonania robót.
- (27) **Przeszkoda naturalna** - element środowiska naturalnego, stanowiący utrudnienia w realizacji zadania inwestycyjnego, np. dolina, bagno, rzeka itp.
- (28) **Przyczółek** - skrajna podpora obiektu mostowego. Może składać się z pełnej ściany, słupów lub innych form konstrukcyjnych, np. skrzyń, komór itp.
- (29) **Rachunek ilościowy** - opis robót w kolejności technologicznej ich wykonania.
- (30) **Rekultywacja** - roboty mające na celu uporządkowanie i przywrócenie pierwotnych funkcji terenom naruszonym w czasie realizacji zadania inwestycyjnego.
- (31) **Roboty** - wszelkie czynności i usługi mające na celu zapewnienie prawidłowego oraz terminowego zakończenia realizacji zadania inwestycyjnego lub ułatwiającej realizację, w tym również dostarczenie robocizny, materiałów i sprzętu.
- (32) **Rozpiętość teoretyczna** - odległość między punktami podparcia (łożyskami przęsła mostowego).
- (33) **Rów** - otwarty wykop, który zbiera i odprowadza wodę.
- (34) **Rysunki** - graficzna część dokumentacji projektowej, która wskazuje lokalizację, charakterystykę i wymiary obiektu będącego przedmiotem robót.
- (35) **Specyfikacja techniczna** - zbiór wytycznych i wymagań określających warunki i sposoby wykonania robót, ich kontroli oraz zasady odbiorów i podstawy płatności, opracowanych dla realizacji konkretnego zadania budowlanego lub jego elementu, stanowiąca integralną część dokumentów przetargowych.
- (36) **Sprzęt** - wszystkie maszyny, środki transportu i drobny sprzęt z urządzeniami do konserwacji i obsługi, potrzebne do prawidłowego prowadzenia robót.
- (37) **Wykonawca** - osoba prawna lub fizyczna, której ofertę na wykonanie zadania budowlanego lub robót, na warunkach określonych w dokumentach przetargowych, Zamawiający przyjął, albo legalni następcy prawni tej osoby.
- (38) **Zamawiający** - każdy podmiot udzielający zamówienia publicznego na podstawie ustawy z dnia 10 czerwca 1994 r. o zamówieniach publicznych - (Załącznik do obwieszczenia Prezesa Rady Ministrów z dnia 3 lipca 1998 r. w sprawie ogłoszenia jednolitego tekstu ustawy o zamówieniach publicznych (Dz.U. Nr 119 z 1998r., poz. 773; zm. Dz.U. Nr 160 z 1998r., poz. 1063), z uwzględnieniem zmian wprowadzonych ustawą z dnia 9 kwietnia 1999 r. o zmianie ustawy o zamówieniach publicznych (Dz. U. Nr 45, poz. 437).
- (39) **Zadanie budowlane** - część przedsięwzięcia budowlanego, stanowiąca odrębną całość konstrukcyjną lub technologiczną, zdolna do samodzielnego spełniania funkcji techniczno-użytkowych. Zadanie może polegać na wykonywaniu robót związanych z budową, modernizacją, utrzymaniem oraz ochroną budowli drogowej lub kolejowej i jej elementów.

1.5. Ogólne wymagania dotyczące robót.

1.5.1. Warunki ogólne.

Wykonawca robót jest odpowiedzialny za jakość ich wykonania oraz za zgodność z dokumentacją projektową, SST i poleceniami Inspektora Nadzoru.

1.5.2. Przekazanie terenu budowy.

Zamawiający przekazuje protokolarnie Wykonawcy teren budowy w całości lub w takich fragmentach, które są niezbędne do realizacji zadania wraz z ewentualnymi uzgodnieniami.

1.5.3. Przekazanie dokumentów budowy.

Zamawiający, przed rozpoczęciem robót, przekazuje Wykonawcy dziennik budowy. Dokumentacja projektowa wykonawcza będzie przekazana Wykonawcy po zawarciu umowy na roboty.

Koszty dokumentacji powykonawczej są ujęte w kosztach jednostkowych poszczególnych rodzajów robót. Wszelkie zmiany w dokumentacji projektowej mogą być wprowadzone po pisemnej akceptacji przez Zamawiającego. Istotne zmiany dokumentacji projektowej wymagają ponadto uzgodnienia Projektanta. Istotne zmiany w realizowanych robotach w stosunku do dokumentacji projektowej wymagają zmiany warunków pozwolenia na budowę.

Wykonawca jest zobowiązany do sporządzenia następujących dokumentacji uzupełniających we własnym zakresie:

- projekt organizacji terenu budowy i harmonogramu robót,
- projekt oznakowania miejsca robót,
- dokumentację powykonawczą z operatami geodezyjnymi.

- plan bezpieczeństwa i ochrony zdrowia na podstawie znajdującej się w dokumentacji informacji o zagrożeniach.

1.5.4. Zgodność robót z dokumentacją projektową i specyfikacjami

Wszelkie wykonane roboty i dostarczone materiały powinny być zgodne z dokumentacją projektową oraz wymaganiami określonymi we właściwych specyfikacjach.

Cechy materiałów i elementów budowli powinny być jednorodne i wykazywać zgodność z określonymi wymaganiami.

Jeżeli została określona wartość minimalna lub wartość maksymalna albo obie te wartości, to roboty powinny być prowadzone w taki sposób, aby cechy materiałów lub elementów Robót nie znajdowały się w przeważającej mierze w pobliżu wartości granicznych.

W przypadku, gdy materiały lub roboty nie są w pełni zgodne z dokumentacją lub specyfikacjami powinny zostać odrzucone.

Dokumentacja Projektowa, Specyfikacje Techniczne i wszystkie wiążące dokumenty dostarczone Wykonawcy przez Zamawiającego, są istotnymi elementami Kontraktu i jakiegokolwiek wymaganie występujące w jednym z tych elementów jest tak samo wiążące, jak gdyby występowało ono we wszystkich dokumentach.

W przypadku rozbieżności wymiary określone liczbą są ważniejsze od wymiarów określonych według skali rysunku, a poszczególne dokumenty powinny być traktowane pod względem ważności w następującej kolejności, od najbardziej ważnych:

- Dokumentacja Projektowa.

- Specyfikacje Techniczne,

Wykonawca nie może wykorzystać na swoją korzyść jakichkolwiek wyraźnych błędów lub braków w Dokumentacji Projektowej albo w Specyfikacjach. W przypadku, gdy Wykonawca wykryje takie błędy lub braki, powinien natychmiast powiadomić o tym Zamawiającego. Zamawiający wprowadzi lub spowoduje wprowadzenie niezbędnych zmian lub uzupełnień.

1.5.5. Obowiązki Wykonawcy.

1.5.5.1. Wykonawca jest zobowiązany do precyzyjnego wyznaczenia budowli i wszystkich jej elementów w planie i w przekrojach na wszystkich etapach robót, oraz chronić przyjęte punkty i poziomy odniesienia wraz z pełną obsługą geodezyjną inwestycji.

1.5.5.2. Wykonawca opracowuje i przedkłada do akceptacji Zamawiającemu:

- kompleksowy program realizacji robót,

- program zapewnienia jakości (PZJ).

1.5.5.3. Wykonawca ponosi pełną odpowiedzialność za utrzymanie terenu budowy w zadawalającym stanie i porządku od momentu przejęcia do czasu odbioru końcowego. W miarę postępu robót plac budowy i jego otoczenie powinno być uprzątane z nadmiaru materiałów, konstrukcji, zbędnego sprzętu i zanieczyszczeń.

1.5.5.4. Wykonawca jest odpowiedzialny za bezpieczeństwo robót.

Przed przystąpieniem do robót Wykonawca:

- umieszcza na placu budowy tablicę zawierającą informacje o budowie. Treść i forma informacji – zgodnie z obowiązującymi przepisami

- dla zapewnienia bezpieczeństwa publicznego i osób zatrudnionych na terenie budowy, Wykonawca instaluje tymczasowe urządzenia zabezpieczające, takie jak: ogrodzenia, zapory, znaki, światła ostrzegawcze, sygnały wraz z zapewnieniem ich obsługi i dozorców.

1.5.5.5. Wykonawca jest zobowiązany do przestrzegania zasad ochrony środowiska na terenie budowy i poza jego obrębem. W szczególności Wykonawca powinien podjąć odpowiednie środki zabezpieczające przed:

- zanieczyszczeniem cieków wodnych i gleby pyłami, paliwem, olejami, materiałami bitumicznymi, chemikaliami i innymi szkodliwymi substancjami toksycznymi,

- zanieczyszczeniem powietrza gazami i pyłami,

- przekroczeniem dopuszczalnych norm hałasu,

- możliwością powstania pożaru,

- niszczeniem drzewostanu przyległego do terenu budowy.

1.5.5.6. Wykonawca powinien posiadać uprawnienia do wykonywania zleczanych mu prac oraz odpowiednio przeszkolonych pracowników, w szczególności w zakresie BHP przy czynnych torach z trakcją elektryczną.

1.5.5.7. Wykonawca ponosi pełną odpowiedzialność za opiekę nad wykonywanymi robotami, przygotowanymi do budowy materiałami i zdemontowanymi elementami przeznaczonymi do ponownego wbudowania oraz zgromadzonym na terenie budowy sprzętem w okresie od przejścia placu budowy do odbioru końcowego robót.

1.5.5.8. Wykonawca zobowiązany jest do ochrony przed uszkodzeniem lub zniszczeniem własności publicznej lub prywatnej.

1.5.5.9. Roboty będzie wykonywał w sposób niepowodujący uszkodzeń elementów mostu niepodlegających przebudowie. W przypadku uszkodzenia tych elementów, koszt ich odtworzenia obciąża w całości Wykonawcę.

1.5.5.10. W przypadku natrafienia na przedmioty zabytkowe lub mające wartość archeologiczną, Wykonawca ma obowiązek powiadomić Zamawiającego i władze konserwatorskie, a roboty przerwać do czasu dalszych decyzji.

1.5.5.11. Podczas realizacji zadania budowlanego Wykonawca powinien zapewnić zatrudnionemu na budowie personelowi odpowiednie urządzenia socjalne i sanitarne i nie dopuszczać do pracy w warunkach niebezpiecznych i szkodliwych dla zdrowia.

2. MATERIAŁY.

Wszystkie materiały użyte do wykonania robót powinny być zgodne z Dokumentacją Projektową, wymaganiami określonymi w SST i opracowanym przez Wykonawcę programem zapewnienia jakości (PZJ), zaakceptowanym przez Zamawiającego.

2.1. Źródła uzyskania materiałów

Źródła uzyskania materiałów powinny być wybrane przez Wykonawcę z wyprzedzeniem, przed rozpoczęciem robót. Nie później niż 3 tygodnie przed zaplanowanym użyciem materiałów Wykonawca dostarczy Inspektorowi Nadzoru szczegółowe informacje dotyczące proponowanego źródła wytwarzania lub wydobywania, wymagane świadectwa badań laboratoryjnych i reprezentatywne próbki materiałów.

Wykonawca zobowiązany jest prowadzić na bieżąco badania w celu udokumentowania, że materiały uzyskane z dopuszczonego źródła w sposób ciągły będą spełniały wymagania SST i uzgodnione przez IBDM.

Receptury przewidziane do zastosowania przy wykonawstwie robót, przed złożeniem do Zamawiającego powinny być pozytywnie zaopiniowane przez Laboratorium wskazane przez Zamawiającego.

2.2. Pozyskiwanie materiałów miejscowych

Wykonawca odpowiada za uzyskanie pozwoleń od właścicieli i odnośnych władz na pozyskanie materiałów z jakichkolwiek źródeł miejscowych włączając w to źródła wskazane przez Zamawiającego i jest zobowiązany dostarczyć Inspektorowi Nadzoru wymagane dokumenty przed rozpoczęciem eksploatacji źródła.

Wykonawca przedstawi dokumentację zawierającą raporty z badań terenowych i laboratoryjnych oraz proponowaną przez siebie metodę wydobywania i selekcji do akceptacji Zamawiającego.

Wykonawca ponosi odpowiedzialność za spełnienie wymagań ilościowych i jakościowych materiałów z jakiegokolwiek źródła.

Wykonawca poniesie wszystkie koszty, a w tym: opłaty, wynagrodzenia i jakiekolwiek inne koszty związane z dostarczeniem materiałów do robót.

Wszystkie odpowiednie materiały pozyskane z wykopów na terenie budowy lub z innych miejsc wskazanych w dokumentach umowy będą wykorzystane do robót lub odwiezione na odkład odpowiednio do wymagań umowy lub wskazań Zamawiającego.

Z wyjątkiem uzyskania na to pisemnej zgody Zamawiającego, Wykonawca nie będzie prowadzić żadnych wykopów w obrębie terenu budowy poza tymi, które zostały wyszczególnione w dokumentach umowy.

Eksploatacja źródeł materiałów będzie zgodna z wszelkimi regulacjami prawnymi obowiązującymi na danym obszarze i uzgodnieniami z władzami terenowymi i właścicielami.

2.3. Inspekcja wytwórni materiałów

Wytwórnice materiałów mogą być okresowo kontrolowane przez Inspektora Nadzoru w celu sprawdzenia zgodności stosowanych metod produkcyjnych z wymaganiami. Próbkę materiałów mogą być pobierane w celu sprawdzenia ich właściwości. Wynik tych kontroli będzie podstawą akceptacji określonej partii materiałów pod względem jakości.

W przypadku, gdy Zamawiający będzie przeprowadzał inspekcję wytwórni, będą zachowane następujące warunki:

- Zamawiający będzie miał zapewnioną współpracę i pomoc Wykonawcy oraz producenta materiałów w czasie przeprowadzania inspekcji,

- Zamawiający będzie miał wolny dostęp, w dowolnym czasie, do tych części wytwórni, gdzie odbywa się produkcja materiałów przeznaczonych do realizacji umowy.

2.4. Materiały nieodpowiadające wymaganiom

Materiały nieodpowiadające wymaganiom zostaną przez Wykonawcę wywiezione z terenu budowy, bądź złożone w miejscu zaakceptowanym przez Zamawiającego. Jeśli Inspektor Nadzoru zezwoli Wykonawcy na użycie tych materiałów do innych robót, niż te, dla których zostały zakupione, to koszt tych materiałów zostanie przewartościowany przez Zamawiającego.

2.5. Przechowywanie i składowanie materiałów

Wykonawca zapewni, aby tymczasowo składowane materiały, do czasu, gdy będą one potrzebne do robót, były zabezpieczone przed zanieczyszczeniem, zachowały swoją jakość i właściwość do robót i były dostępne do kontroli przez Zamawiającego.

Miejsca czasowego składowania materiałów będą zlokalizowane w obrębie terenu budowy w miejscach uzgodnionych z Inspektorem Nadzoru lub poza terenem budowy w miejscach zorganizowanych przez Wykonawcę i uzgodnione z władzami terenowymi i Właścicielem.

2.6. Wariantowe stosowanie materiałów

Jeśli dokumentacja projektowa lub SST przewidują możliwość wariantowego zastosowania rodzaju materiału w wykonywanych robotach. Wykonawca powiadomi Zamawiającego o swoim zamiarze co najmniej 3 tygodnie przed użyciem materiału, albo w okresie dłuższym, jeśli będzie to wymagane dla badań prowadzonych przez Zamawiającego. Wybrany i zaakceptowany rodzaj materiału nie może być później zmieniany bez zgody Zamawiającego.

3. SPRZĘT.

Dobór sprzętu do wykonania robót przewidzianych w kontrakcie powinien gwarantować jakość robót określoną w Dokumentacji Projektowej i SST.

Dobór sprzętu Wykonawca przedstawia w PZJ do akceptacji Zamawiającego.

W PZJ szczególną uwagę należy zwrócić na dobór sprzętu do:

- wykonania robót fundamentowych,
- wytwarzania betonów,

Liczba i wydajność sprzętu musi zapewniać przeprowadzenie robót zgodnie z zasadami określonymi w Dokumentacji Projektowej, SST i wskazaniach Zamawiającego w terminie przewidzianym w Kontrakcie. Sprzęt, będący własnością Wykonawcy lub wynajęty do wykonania robót musi być utrzymany w dobrym stanie technicznym i pełnej gotowości do pracy.

Wykonawca dostarczy Inspektorowi Nadzoru kopie dokumentów potwierdzających dopuszczenie sprzętu do użytkowania w przypadkach, kiedy jest to wymagane.

Jeżeli postanowienia określonych SST przewidują wariantowe użycie sprzętu przy wykonywanych robotach, Wykonawca powiadomi Zamawiającego o swoim zamiarze wyboru i uzyska jego akceptację przed użyciem sprzętu. Wybrany sprzęt, po akceptacji Zamawiającego, nie może być później zmieniony bez jego zgody.

Jakiegokolwiek sprzęt, maszyny i narzędzia niegwarantujące zachowania warunków Kontraktu, zostaną zdyskwalifikowane przez Zamawiającego i muszą zostać usunięte, w terminie przez niego wyznaczonym, z Terenu Budowy.

4. TRANSPORT.

4.1. Warunki ogólne.

Dobór środków transportu Wykonawca przedstawia w PZJ do akceptacji Zamawiającego. W PZJ szczególną uwagę należy zwrócić na dobór środków transportu do:

- przewozu betonu towarowego z wytwórni do miejsca wbudowania,
- przewozu środków chemicznych, paliw, cementu luzem - środki transportu powinny posiadać wyposażenie specjalne w zależności od rodzaju przewożonego ładunku.

Wykonawca jest zobowiązany do stosowania jedynie takich środków transportu, które nie wpłyną niekorzystnie na jakość wykonywanych Robót i właściwości przewożonych materiałów. Liczba środków transportu musi zapewnić prowadzenie Robót zgodnie z zasadami określonymi w dokumentach kontraktowych i wskazaniach Zamawiającego, i zakończenie ich w terminie przewidzianym w Kontrakcie.

4.2. Ograniczenia obciążenia osi pojazdów.

Wykonawca powinien dostosować się do obowiązujących ograniczeń obciążeń osi pojazdów podczas transportu materiałów po drogach publicznych poza granicami placu budowy. Jeżeli Wykonawca uzyska zezwolenie właściwych urzędów na użycie pojazdów o ponadnormatywnym obciążeniu osi i takich pojazdów użyje,

wówczas poniesie koszty wzmocnienia obiektu mostowego lub drogi i koszty naprawy szkody, jeśli taka szkoda powstanie.

5. WYKONANIE ROBÓT.

5.1. Warunki ogólne.

Wszystkie roboty objęte dokumentami przetargowymi powinny być zgodne z dokumentacją projektową, wymaganiami SST dla poszczególnych rodzajów robót oraz z poleceniami Zamawiającego.

Wykonawca ponosi pełną odpowiedzialność za jakość wykonania wszystkich elementów i rodzajów robót wchodzących w skład zadania budowlanego.

Wykonanie każdego rodzaju robót winno być odnotowane w dokumentach budowy w postaci: wpisu do dziennika budowy, sporządzenia dokumentacji badań i pomiarów oraz protokołu odbioru.

5.2. Dokumenty budowy.

W okresie realizacji robót Wykonawca zobowiązany jest do prowadzenia, przechowywania i zabezpieczenia następujących dokumentów budowy:

- dziennika budowy,
- księgi obmiarów,
- dokumentów badań i oznaczeń laboratoryjnych,
- atestów jakościowych wbudowanych materiałów i elementów konstrukcyjnych,
- dokumentów pomiarów cech geometrycznych,
- protokołów odbiorów robót.
- Plan BIOZ

Pomiary i wyniki badań muszą być prowadzone na odpowiednich formularzach i podpisane przez Wykonawcę i Zamawiającego.

5.2.1. Dziennik budowy.

Jest to, zarejestrowany i opatrzony pieczęcią właściwego urzędu, zeszyt z ponumerowanymi stronami, służący do notowania wydarzeń zaistniałych na budowie w czasie wykonywania zadania budowlanego, rejestrowania dokonywanych odbiorów robót, przekazywania poleceń i innej korespondencji technicznej pomiędzy Inspektorem Nadzoru, Wykonawcą i Projektantem. Zapisy w dzienniku budowy powinny być dokonywane na bieżąco i chronologicznie w odniesieniu do występujących na budowie przypadków wymagających odnotowania.

Każdy zapis w dzienniku budowy powinien być zaopatrzony w datę i podpis osoby dokonującej zapisu z podaniem imienia i nazwiska, stanowiska służbowego oraz nazwy instytucji, którą reprezentuje.

Prawo do dokonywania zapisów w dzienniku budowy dodatkowo przysługuje:

przedstawicielom państwowego nadzoru budowlanego, osobom wchodzącym w skład personelu Wykonawcy, ale tylko w zakresie bezpieczeństwa wykonywania robót budowlanych.

5.2.2. Księga obmiaru jest dokumentem budowy, w którym dokonywane są okresowe wyliczenia i zestawienia wykonanych robót w układzie asortymentowym zgodnie z SST i Rachunkiem Ilościowym.

Księgę obmiaru prowadzi Kierownik budowy. Pisemne potwierdzenie obmiarów przez Inspektora Nadzoru stanowi podstawę do rozliczeń.

6. KONTROLA JAKOŚCI ROBÓT.

6.1. Ogólne wymagania dotyczące jakości robót.

Za jakość stosowanych materiałów i wykonanych robót oraz ich zgodność z wymaganiami SST i Zamawiającego odpowiedzialny jest Wykonawca robót.

6.1.1. Do obowiązków Wykonawcy należy:

Opracowanie i przedstawienie do akceptacji Zamawiającego programu zapewnienia jakości (PZJ), w którym przedstawia zamierzony sposób wykonania robót, możliwości kadrowe, techniczne i organizacyjne gwarantujące wykonanie robót zgodnie z projektem, SST i poleceniami Inspektora Nadzoru.

W szczególności program zapewnienia jakości powinien zawierać:

- opis organizacji wykonania robót, w tym: terminy, sposób prowadzenia robót, organizację ruchu na budowie wraz z oznakowaniem robót, zasady bhp,
- wykaz maszyn i urządzeń stosowanych na budowie z podaniem ich parametrów technicznych i opisem wyposażenia w mechanizmy do sterowania oraz urządzenia pomiarowo-kontrolne,
- wykaz środków transportu (rodzaje i ilość),
- wykaz osób odpowiedzialnych za jakość i terminowość wykonania poszczególnych elementów robót,

- wykaz zespołów roboczych, opis ich kwalifikacji i przygotowania praktycznego,
- opis sposobu i procedury kontroli wewnętrznej podczas dostaw materiałów, sprawdzania i cechowania sprzętu oraz podczas prowadzenia robót,
- opis postępowania z materiałami i robotami nieodpowiadającymi wymaganiom SST.

6.1.2. Do obowiązków Wykonawcy w zakresie zapewnienia jakości materiałów między innymi należy:

- wyegzekwowanie od producenta (dostawcy) materiałów odpowiedniej ich jakości,
- przestrzeganie takich warunków transportu i przechowywania materiałów, które zagwarantują zachowanie ich jakości i przydatności do planowanych robót,
- określenie i uzgodnienie takich warunków dostaw (wielkości i częstotliwości) aby mogła być zapewniona rytmiczność produkcji,
- prowadzenie systematycznej kontroli jakości otrzymywanych materiałów,
- zgromadzenie na składowiskach przed rozpoczęciem robót takiej ilości materiałów dla danego asortymentu robót, aby można było opracować recepty mieszanek na reprezentatywnych próbkach tych materiałów.

Wszystkie wykonane roboty i użyte materiały powinny być zgodne z projektem, wymaganiami SST i zaakceptowanym przez Zamawiającego PZJ.

Ogólne wymagania dot. kontroli jakości materiałów, sprzętu i transportu podane zostały w p. 2, 3 i 4.

6.2. Badania i pomiary.

Wszystkie badania i pomiary będą przeprowadzane zgodnie z wymaganiami norm. W przypadku, gdy normy nie obejmują jakiegokolwiek badania wymaganego w SST, stosować można wytyczne krajowe lub inne procedury zaakceptowane przez Zamawiającego, oraz IBDM.

Wykonawca, przed przystąpieniem do pomiarów lub badań, powiadomi Zamawiającego o rodzaju, miejscu i terminie pomiaru lub badania. Po wykonaniu pomiaru lub badania, Wykonawca przedstawi na piśmie ich wyniki do akceptacji Zamawiającego.

Do celów kontroli jakości i zatwierdzania, Zamawiający uprawniony jest do dokonywania kontroli, pobierania próbek i badania materiałów u źródła ich wytwarzania. Ze strony Wykonawcy zapewniona mu będzie wszelka, potrzebna do tego pomoc.

6.3. Koszty badań kontrolnych.

Koszty badań kontrolnych ponosi Wykonawca.

Jeżeli wyniki dostarczonych przez Wykonawcę badań zostaną uznane przez Zamawiającego za niewiarygodne, wówczas może on zażądać powtórzeń badań. W przypadku, jeśli badania sprawdzające potwierdzą zastrzeżenia Zamawiającego, koszt ich obciąża Wykonawcę, a zakwestionowany materiał lub wykonane roboty będą uważane za nieprzyjęte.

Jeśli wyniki przedstawione przez Wykonawcę potwierdzą się i spełnią wymagania SST, wówczas koszty tych badań ponosi Zamawiający.

6.4. Urządzenia i sprzęt pomiarowy.

Wszystkie urządzenia i sprzęt pomiarowy, stosowany w czasie pomiaru robót, zostanie dostarczony przez Wykonawcę. Jeżeli sprzęt lub urządzenia wymagają badań atestujących, wykonawca jest zobowiązany do ich aktualizacji i przedkładania Inspektorowi Nadzoru.

Wszystkie urządzenia pomiarowe będą utrzymywane przez Wykonawcę w dobrym stanie przez cały okres prowadzenia robót. Za stan i sprawność sprzętu geodezyjnego odpowiada Wykonawca.

7. OBMIAR ROBÓT.

7.1. Obmiar robót polega na wyliczeniu i zestawieniu rzeczywistej ilości wykonanych robót i wbudowanych materiałów.

Obmiaru robót dokonuje Wykonawca, a wyniki zamieszcza w księdze obmiaru.

Obmiar robót obejmuje roboty ujęte w dokumentach przetargowych oraz dodatkowe i nieprzewidziane. Roboty podane są w jednostkach według SST i Rachunku Ilościowego. Prace pomiarowe do obmiaru powinny być wykonane w sposób jednoznaczny i zrozumiały.

7.2. Obmiar robót zanikających przeprowadza się w czasie ich wykonywania.

7.3. Obmiar robót ulegających zakryciu przeprowadza się przed ich zakryciem

7.4. Obmiary skomplikowanych powierzchni lub ich objętości powinny być uzupełnione szkicami zamieszczonymi w księdze obmiaru lub dołączonymi do niej w formie załączników.

7.5. Obmiar robót ziemnych powinien być wykonany metodą pomiaru przekrojów poprzecznych, przy czym:

Projekt techniczny remontu mostu części jezdnej przez rzekę Orzyc w miejscowości Szelków na drodze krajowej nr 61 w km 77+443.

- m³ wykopu oznacza objętość gruntu mierzoną w stanie rodzimym,
- m³ nasypu oznacza objętość wbudowanego w nasyp materiału mierzoną po zagęszczeniu nasypu.

8. ODBIÓR ROBÓT.

8.1. Podział odbiorów.

8.1.1. Odbiór robót zanikających i ulegających zakryciu.

Jest to finalna ocena ilości i jakości wykonanych robót, które w dalszym procesie realizacji zanikają lub ulegają zakryciu.

8.1.2. Odbiór częściowy.

Jest to ocena ilości i jakości wykonanych robót, stanowiących zakończony, odrębny element konstrukcyjny lub technologiczny wymieniony w dokumentach przetargowych, wraz z ustaleniem należnego wynagrodzenia.

8.1.3. Odbiór ostateczny

Jest to ocena ilości i jakości całości wykonanych robót, wchodzących w zakres zadania budowlanego, wraz z dokonaniem końcowego rozliczenia finansowego.

8.1.4. Odbiór pogwarancyjny.

Jest to ocena zachowania wymaganej jakości elementów robót w okresie gwarancyjnym oraz prac związanych z usuwaniem wad ujawnionych w tym okresie.

8.2. Dokumenty do odbioru robót.

8.2.1. Wykonawca przygotowuje do odbiorów częściowych i odbioru końcowego następujące dokumenty:

- dokumentację projektową i SST,
- receptury i ustalenia technologiczne,
- dziennik budowy i księgę obmiaru,
- wyniki pomiarów kontrolnych oraz badań i oznaczeń laboratoryjnych,
- atesty jakościowe wbudowanych materiałów i elementów konstrukcyjnych, z aprobatą IBDM
- opinię technologiczną sporządzoną na podstawie wszystkich wyników badań i pomiarów załączonych do dokumentów odbioru,
- sprawozdanie techniczne,
- dokumentację powykonawczą,
- operat kołaudacyjny.
- operat geodezyjny

8.2.2. Sprawozdanie techniczne powinno zawierać:

- zakres i lokalizację wykonanych robót,
- wykaz wprowadzonych zmian do pierwotnej dokumentacji projektowej oraz formalną zgodę Zamawiającego na dokonane zmiany,
- uwagi dotyczące warunków realizacji robót,
- datę rozpoczęcia i zakończenia robót.

8.3. Badania i pomiary w odbiorach robót.

8.3.1. Podstawą do oceny jakości i zgodności odbieranych robót z dokumentacją projektową i SST są badania i pomiary wykonywane zarówno w czasie realizacji jak i po zakończeniu Robót oraz oględziny podczas dokonywania odbioru.

8.3.2. Podstawą do odbioru są oględziny oraz badania techniczne i pomiary wykonywane przez Laboratorium i obsługę geodezyjną.

8.4. Zgłoszenie do odbioru Wykonawca dokonuje zapisem do dziennika budowy i przekazuje Inspektorowi Nadzoru kompletny operat kołaudacyjny (kończącą kalkulację kosztów).

8.5. Inspektor Nadzoru, po stwierdzeniu zakończenia robót i sprawdzeniu kompletności operatu kołaudacyjnego, potwierdza Wykonawcy jego przyjęcie i przedkłada operat Zamawiającemu.

8.6. Odbioru końcowego dokonuje Odbierający, powołany przez Zamawiającego z udziałem Użytkownika. Jakość i ilość zakończonych robót Odbierający stwierdza na podstawie operatu kołaudacyjnego oraz badań i

pomiarów wymienionych w p. 8.3. i na podstawie oceny wizualnej. Odbierający sprawdza zgodność wykonania robót z Dokumentacją Projektową i SST.

8.7. Jeżeli Odbierający stwierdzi, że jakość wykonanych robót nieznacznie odbiega od wymaganej w Dokumentacji Projektowej i SST z uwzględnieniem tolerancji, lecz nie ma większego wpływu na cechy eksploatacji obiektu, wówczas dokonuje potrąceń jak za wady trwałe.

8.8. Jeżeli Odbierający stwierdzi, że jakość robót znacznie odbiega od wymaganej w Dokumentacji Projektowej i SST, wówczas wyłącza te roboty z odbioru.

9. WARUNKI PŁATNOŚCI.

9.1. Podstawą płatności jest stawka jednostkowa, skalkulowana na jednostkę obmiarową ustaloną dla danej pozycji Rachunku Ilościowego.

9.2. Stawka jednostkowa pozycji powinna uwzględniać wszystkie wymagania oraz czynności i badania składające się na jej wykonanie, określone w p. 9 Specyfikacji Technicznej dla tej roboty i w Dokumentacji Projektowej.

9.3. Stawka jednostkowa powinna obejmować robociznę bezpośrednią, wartość materiałów wraz z kosztami ich zakupu i dowozu do miejsca wbudowania, wartość pracy sprzętu wraz z kosztami jednorazowymi (transport na teren budowy i z powrotem, montaż i demontaż), koszty pośrednie, w skład których wchodzi koszty ogólne budowy i koszty zarządu, zysk zawierający ewentualne ryzyko Wykonawcy z tytułu innych wydatków mogących wystąpić w trakcie realizacji Robót i w okresie gwarancyjnym.

9.4. Do stawek jednostkowych nie należy wliczać podatku VAT.

9.5. Stawka jednostkowa zaproponowana przez oferenta za daną pozycję w wycenionym Rachunku Ilościowym jest ostateczna i wyklucza możliwość żądania dodatkowej zapłaty za wykonanie robót objętych tą pozycją kosztorysową.

9.6. Stawka jednostkowa winna obejmować sporządzenie dokumentacji uzupełniającej wymienionej w p.1.5.1.

9.7. Do stawek jednostkowych należy wliczyć koszty zasilania budowy (energia, woda) oraz koszty organizacji placu budowy.

10. RÓWNOWAŻNOŚĆ STANDARDÓW I PRZEPISÓW.

Gdziekolwiek w dokumentach przetargowych powołane są konkretne normy lub przepisy, które spełniać mają: materiały, sprzęt i inne dostarczone towary oraz wykonane i zbadane roboty – będą obowiązywać postanowienia najnowszego wydania lub poprawionego albo uzupełnionego wydania norm i przepisów, o ile w kontrakcie nie postanowiono inaczej.

W przypadku, gdy przywołano normy lub przepisy krajowe lub odnoszące się do innego kraju lub regionu, mogą być również stosowane Inne standardy zapewniające jakość równą lub wyższą od jakości wymaganej przez określone standardy. Zbiory, zaproponowanych przez Wykonawcę, przepisów zostaną uznane za zaakceptowane pod warunkiem uprzedniego uzgodnienia z IBDiM.

PRZEPISY ZWIĄZANE:

Ustawa z dnia 7 lipca 1994 r. - Prawo budowlane (Dz.U.Nr 89, poz. 414).

Zarządzenie Ministra Gospodarki Przestrzennej i Budownictwa z dnia 15 grudnia 1994 r. w sprawie dziennika budowy oraz tablicy informacyjnej (M.P.Nr 2 z 1995 r., poz. 29).

D.01.01.01. OBSŁUGA GEODEZYJNA OBIEKTU

1. WSTĘP

1.1. Przedmiot ST

Przedmiotem niniejszej Specyfikacji Technicznej są wymagania dotyczące obsługi geodezyjnej w związku z **remontem mostu części jezdnej przez rzekę Orzyc w miejscowości Szelków na drodze krajowej nr 61 w km 77+443.**

1.2. Zakres stosowania ST

Specyfikacja Techniczna stosowana jest jako dokument przetargowy i kontraktowy przy zlecaniu i realizacji robót wymienionych w punkcie 1.1.

1.3. Zakres robót objętych ST

Ustalenia zawarte w niniejszej specyfikacji dotyczą prowadzenia robót przy odtworzeniu trasy i obejmują:

- wykonanie inwentaryzacji powykonawczej obiektu.

1.4. Określenia podstawowe

Określenia podane w niniejszej ST są zgodne z obowiązującymi normami oraz Dokumentacją Projektową.

Uprawniony geodeta - osoba posiadająca odpowiednie uprawnienia zawodowe nadane zgodnie z Ustawę z dnia 17.05.1989 r. "Prawo Geodezyjne i Kartograficzne" z późniejszymi zmianami z zakresu geodezji i kartografii, upoważniona przez Wykonawcę, do kierowania pracami i do występowania w jego imieniu w sprawach dotyczących realizacji zamówienia.

Inwentaryzacja powykonawcza - jest to geodezyjna dokumentacja wykonana i przekazana zgodnie z Rozporządzeniem Ministra Gospodarki Przestrzennej i Budownictwa z dnia 21 lutego 1995 r.

1.4. Ogólne wymagania dotyczące robót

Wykonawca jest odpowiedzialny za jakość ich wykonania oraz za zgodność z Dokumentacją Projektową ST i poleceniami Inspektora Nadzoru.

Ogólne wymagania dotyczące robót podano w ST D-M.00.00.00 „Wymagania ogólne”.

2. MATERIAŁY

Materiałami stosowanymi przy wyznaczaniu osi trasy i roboczych punktów wysokościowych wg zasad niniejszej ST są:

- paliki drewniane o średnicy 5 ÷ 8 cm i długości 0,5 ÷ 1,5 m,
- słupki betonowe,
- farba chlorokauczukowa.

3. SPRZĘT

Roboty związane ze stabilizacją i oznaczeniem punktów głównych oraz roboczych punktów wysokościowych będą wykonane ręcznie. Roboty pomiarowe związane z wytyczeniem oraz określeniem wysokościowym powyższych elementów wykonywane będą specjalistycznym sprzętem geodezyjnym, przeznaczonym do tego typu robót (teodolity lub tachimetry, dalmierze, tyczki, łąty, taśmy stalowe).

Sprzęt stosowany do wyznaczania punktów głównych powinien gwarantować uzyskanie wymaganej dokładności pomiaru.

4. TRANSPORT

Materiały (paliki drewniane oraz słupki betonowe) mogą być przewożone dowolnymi środkami transportu.

5. WYKONANIE ROBÓT

5.1. Ogólne warunki wykonania robót

Ogólne warunki dotyczące wykonania robót podano w ST D-M.00.00.00 „Wymagania ogólne”.

5.2. Zasady wykonywania prac pomiarowych

Prace pomiarowe powinny być wykonane zgodnie z obowiązującymi Instrukcjami GUGiK.

Przed przystąpieniem do robót Wykonawca powinien wykonać inwentaryzację stanu istniejącego oraz opracować dane zawierające lokalizację i współrzędne punktów głównych trasy oraz reperów. W oparciu o te materiały Wykonawca powinien przeprowadzić obliczenia i pomiary geodezyjne niezbędne do szczegółowego wytyczenia robót.

Prace pomiarowe powinny być wykonywane przez osoby posiadające odpowiednie kwalifikacje i uprawnienia. Wykonawca powinien natychmiast poinformować Inspektora Nadzoru o wszelkich błędach wykrytych w wytyczeniu głównych trasy i reperów roboczych. Błędy te powinny być usunięte na koszt Zamawiającego.

Wszystkie roboty, które bazują na pomiarach Wykonawcy, nie mogą być rozpoczęte przed zaakceptowaniem wyników pomiarów przez Inspektora Nadzoru.

Punkty wierzchołkowe, punkty główne trasy i punkty pośrednie osi trasy muszą być zaopatrzone w oznaczenia określające ich charakterystykę i położenie. Wykonawca jest odpowiedzialny za ochronę wszystkich punktów pomiarowych.

5.3. Sprawdzenie wyznaczania punktów głównych osi trasy i punktów wysokościowych

Punkty te powinny być zastabilizowane przy użyciu palików drewnianych lub słupków betonowych, a także dowiązane do punktów pomocniczych. Maksymalna odległość między punktami głównymi na odcinkach prostych nie może przekraczać 500 m. Maksymalna odległość między reperami roboczymi wzdłuż trasy powinna wynosić 500 m. Repery robocze należy założyć poza granicami robót. Rzędne reperów roboczych należy określać z taką dokładnością, aby średni błąd niwelacji po wyrównaniu był mniejszy od 4 mm/ km, stosując niwelację podwójną w nawiązaniu do reperów państwowych.

5.4. Odtworzenie osi trasy

Oś trasy powinna być wyznaczona w punktach głównych i w punktach pośrednich w odległości zależnej od charakterystyki terenu i ukształtowania trasy, lecz nie rzadziej niż co 50 m.

Dopuszczalne odchylenie sytuacyjno wytyczonej osi trasy w stosunku do Dokumentacji Projektowej nie może być większe niż 3 cm dla autostrad i dróg ekspresowych i 5 cm dla pozostałych dróg. Rzędne niwelety osi trasy należy wyznaczyć z dokładnością do 1 cm w stosunku do rzędnych niwelety określonych w Dokumentacji Projektowej.

5.5. Wyznaczenie przekrojów poprzecznych

Wyznaczenie przekrojów poprzecznych obejmuje wyznaczenie krawędzi jezdni, nasypów i wykopów na powierzchni terenu. Do wyznaczania krawędzi jezdni, nasypów i wykopów należy stosować paliki lub wiechy.

6. KONTROLA JAKOŚCI ROBÓT

Ogólne zasady kontroli jakości robót podano w ST D-M.00.00.00 „Wymagania ogólne”. Kontrole jakości prac pomiarowych związanych z wyznaczaniem trasy i punktów wysokościowych należy prowadzić wg ogólnych zasad określonych w instrukcjach i wytycznych GUGiK.

7. OBMIAR ROBÓT

Jednostki obmiaru robót są:

- 1km dla odtworzenia trasy i punktów wysokościowych,
- 1kpl dla wykonania inwentaryzacji powykonawczej obiektu.

Ogólne zasady obmiaru robót podano w ST D-M.00.00.00 „Wymagania ogólne”.

8. ODBIÓR ROBÓT

Ogólne zasady odbioru robót podano w ST D-M.00.00.00 „Wymagania ogólne”.

Odbiór robót związanych z wyznaczeniem osi trasy następuje na podstawie szkiców i dzienników pomiarów geodezyjnych lub protokołu kontroli geodezyjnej, które Wykonawca przedkłada Inspektorowi Nadzoru.

9. PODSTAWA PŁATNOŚCI

Ogólne wymagania dotyczące płatności podano w ST D-M.00.00.00 „Wymagania ogólne”.

Cena wykonania robót obejmuje:

- wyznaczenie punktów głównych osi trasy i punktów wysokościowych,
- uzupełnienie osi trasy dodatkowymi punktami,
- wyznaczenie dodatkowych punktów wysokościowych,
- wyznaczenie punktów w planie i wysokościowo wg Dokumentacji Projektowej,
- wyznaczenie współrzędnych, rzędnych obiektów na podstawie danych z Dokumentacji Projektowej,
- wyznaczenie przekrojów poprzecznych z ewentualnym wytyczeniem dodatkowych przekrojów,

- zastabilizowanie punktów w sposób trwały, ochrona ich przed zniszczeniem i oznakowanie ułatwiające odszukanie i ewentualne odtworzenie.

10. PRZEPISY ZWIĄZANE

Ustawa z 17.05.1989 - Prawo geodezyjne i kartograficzne (Dz.U. Nr 30, poz. 163 z późniejszymi zmianami).

Instrukcja techniczna 0-1 Ogólne zasady wykonywania prac geodezyjnych.

Instrukcja techniczna G-3 Geodezyjna obsługa inwestycji, GUGiK-1979.

Instrukcja techniczna G-1 Geodezyjna osnowa pozioma, GUGiK - 1978.

Instrukcja techniczna G-2 Wysokościowa osnowa pozioma, GUGiK – 1983.

Instrukcja techniczna G-4 Pomiary sytuacyjne i wysokościowe, GUGiK - 1979.

Wytyczne techniczne G-3.2 Pomiary realizacyjne, GUGiK - 1983.

Wytyczne techniczne G-3.1 Osnowy realizacyjne, GUGiK - 1983.

D.01.02.03. WYBURZENIE OBIEKTÓW BUDOWLANYCH I INŻYNIERSKICH**1. WSTĘP****1.1. Przedmiot ST**

Przedmiotem niniejszej Specyfikacji Technicznej są wymagania dotyczące wykonania i odbioru robót rozbiórkowych obiektów inżynierskich związanych z **remontem mostu części jezdnej przez rzekę Orzyc w miejscowości Szelków na drodze krajowej nr 61 w km 77+443.**

1.2. Zakres stosowania ST

Specyfikacja Techniczna stosowana jest jako dokument przetargowy i kontraktowy przy zlecaniu i realizacji robót wymienionych w punkcie 1.1.

1.3. Zakres robót objętych ST

Ustalenia zawarte w niniejszej specyfikacji określają rozbiórkę obiektów budowlanych i inżynierskich w związku z przebudową mostu i obejmują:

- frezowanie nawierzchni asfaltowej o gł. śr. 10cm na obiekcie,
- rozbiórka krawężnika kamiennego na obiekcie (do ponownego wbudowania),
- demontaż drenaży,
- rozbiórka izolacji bitumicznej na płycie pomostu,
- demontaż sączków,
- rozbiórka nawierzchni na bazie żywic na powierzchni chodników,

Materiały i gruz rozbiórkowy przeznaczony na składowisko stanowi własność Wykonawcy i odtransportowany będzie na jego składowisko przy zachowaniu ustaleń D.U. Nr 62 z dnia 20.06.2001 – Ustawa 628 z 27.04.2001 „O odpadach”.

Inspektor Nadzoru może wskazać materiały, które Wykonawca przetransportuje i złoży na składowisku np. krawężniki kamienne nadające się do powtórnego zastosowania.

1.4 Określenia podstawowe

Określenia podane w niniejszej ST są zgodne z obowiązującymi normami, Dokumentacją Projektową oraz z definicjami podanymi w ST D-M-00.00.00 „Wymagania ogólne” pkt 1.4.

1.5 Ogólne wymagania dotyczące robót

Wykonawca jest odpowiedzialny za jakość ich wykonania oraz za zgodność z Dokumentacją Projektową ST i poleceniami Inspektora Nadzoru.

Ogólne wymagania dotyczące robót podano w ST D-M.00.00.00 „Wymagania ogólne”.

2. MATERIAŁY

Nie występują.

3. SPRZĘT

Do wykonania robót związanych z wyburzeniem obiektów budowlanych należy stosować:

- ładowarki,
- maszyny samobieżne z różnorodnym oprzyrządowaniem do frezowania i burzenia dużych elementów betonowych,
- sprzężarki,
- koparki,
- młoty pneumatyczne z wymiennymi ostrzami,
- piły do cięcia betonu na dużą głębokość,
- wiertnice do odwiertów rdzeniowych,
- ekrany, daszki zabezpieczające przed odłamkami,
- narzędzia elektryczne lub pneumatyczne.

W razie potrzeby specjalistyczny sprzęt do wyburzeń.

4. TRANSPORT

Ogólne wymagania dotyczące transportu podano w ST D-M-00.00.00 „Wymagania ogólne” pkt 4.

Materiał z rozbiórki należy przewozić dowolnym środkiem transportu. Wybór środka transportu zależy od odległości i warunków lokalnych.

5. WYKONANIE ROBÓT

5.1. Ogólne warunki wykonania robót

Ogólne zasady wykonania robót podano w ST D-M-00.00.00 „Wymagania ogólne” pkt 5.

Przed przystąpieniem do prac rozbiórkowych należy wykonać wszystkie niezbędne zabezpieczenia terenu rozbiórki i terenu przyległego tj.

- ogrodzić teren oraz odpowiednio oznakować tablicami ostrzegawczymi,
- zlokalizowane w pobliżu obiektu drzewa, latarnie lub słupy linie oraz inne urządzenia i obiekty, a następnie zabezpieczyć je przed uszkodzeniem.

Przed przystąpieniem do robót rozbiórkowych należy wykonać przekopy próbne w celu dokładnej lokalizacji lub lokalizacji niezainwentaryzowanych urządzeń podziemnych.

- frezowanie nawierzchni asfaltowej o gł. śr. 10cm na obiekcie,
- rozbiórka krawężnika kamiennego na obiekcie (do ponownego wbudowania),
- demontaż drenaży,
- demontaż izolacji bitumicznej na płycie pomostu,
- demontaż sączków,
- rozbiórka nawierzchni na bazie żywic na powierzchni chodników,

5.2. Rozebranie nawierzchni asfaltowej, izolacji bitumicznej i drenaży na płycie pomostu.

Usunięcie nawierzchni asfaltowej poprzez frezowanie mechaniczne na zimno na płycie pomostu do odsłonięcia izolacji bitumicznej. Ewentualne pozostałości nawierzchni i izolacji należy usunąć np. z zastosowaniem ręcznych narzędzi mechanicznych takich jak np. młoty pneumatyczne ze specjalnymi nakładkami do skrawania materiałów bitumicznych. Podczas wykonywania w/w prac należy zwrócić szczególną uwagę na to aby nie uszkodzić istniejących krawężników kamiennych z uwagi na ich demontaż i przeznaczenie do ponownego wbudowania. Roboty rozbiórkowe należy prowadzić w sposób, który nie wpłynie na duże ograniczenia w ruchu pojazdów poruszających się po obiekcie. W przypadku występowania uciążliwości związanej z pyleniem Wykonawca stosuje środki zapobiegawcze (np. ekrany, kurtyny, zraszanie wodą).

Frezowanie nawierzchni bitumicznej na zimno- kontrolowany proces skrawania górnej warstwy nawierzchni bitumicznej, bez jej ogrzewania, na określoną głębokość.

Frezarka drogowa – maszyna do frezowania (skrawania) nawierzchni na zimno.

Do wykonania frezowania istniejącej nawierzchni bitumicznej należy stosować frezarki drogowe umożliwiające frezowanie na zimno na określoną głębokość z dokładnością do 5 mm.

Frezarka powinna być sterowana elektronicznie i zapewniać zachowanie wymaganej równości oraz pochyłości poprzecznych i podłużnych powierzchni po frezowaniu. Wymagania równości określono w punkcie 5 niniejszej ST. Szerokość bębna frezującego powinna być dobrana zależnie od zakresu robót. Przy lokalnych naprawach szerokość bębna dostosowana do szerokości powierzchni skrawanej nawierzchni. Przy frezowaniu całej jezdni szerokość bębna skrawającego powinna być co najmniej równa 2000 mm.

Przy pracach prowadzonych w terenie zabudowanym frezarki muszą być wyposażone w system odpylania. Wydajność frezarek powinna zapewniać wykonanie robót w terminie określonym w kontrakcie, przy jak najmniejszym zakłóceniu w ruchu.

Wykonawca może użyć tylko frezarki zaakceptowanej przez Inspektora Nadzoru. Do uzyskania akceptacji sprzętu Wykonawca powinien przedstawić dane techniczne frezarek, a w przypadkach jakichkolwiek wątpliwości przeprowadzić demonstrację pracy frezarki, na własny koszt.

5.3. Demontaż krawężnika kamiennego na obiekcie.

Kamienne krawężniki należy rozebrać specjalistycznymi maszynami samobieżnymi wyposażonymi w różnorodne oprzyrządowanie lub narzędziami ręcznymi przeznaczonymi o wymiennych ostrzach przeznaczonych do robót kamiennych i betonowych. Cięcie stalowych kotw krawężników wykonać np. z użyciem palników acetylenowych lub pił do cięcia metalu. Roboty rozbiórkowe prowadzić w sposób, aby nie doprowadzić do uszkodzenia krawężników kamiennych uniemożliwiających ich ponowne wbudowanie.

5.4. Demontaż sączków odwodnienia izolacji z płyty pomostu.

Odsłonięte elementy sączków należy rozebrać specjalistycznymi narzędziami ręcznymi poprzez odkucie z betonu i wyjęcie elementów sączków.

5.5. Rozbiórka nawierzchni na bazie żywic na powierzchni chodników wsporników płyty pomostu.

Nawierzchnię na bazie żywic na powierzchni chodników należy rozebrać np. poprzez czyszczenie strumieniowo cienne powierzchni lub z wykorzystaniem innych narzędzi do tego typu prac. Podczas usuwania nawierzchni należy zwrócić szczególną uwagę na zabezpieczenie istniejących bariero-poręczy lub dokonać ich demontażu na czas wykonania prac rozbiórkowych.

5.6. Transport materiałów z rozbiórki

Materiały rozbiórkowe po posortowaniu należy przewieźć samochodami samowyladowczymi na składowisko Wykonawcy, zaakceptowane przez Inspektora Nadzoru z zachowaniem przepisów dotyczących ochrony środowiska i gospodarki odpadami. Materiały przeznaczone do ponownego wykorzystania należy przewieźć na miejsce wskazane przez Inspektora Nadzoru.

6. KONTROLA JAKOŚCI ROBÓT

Ogólne zasady kontroli jakości robót podano w ST D-M-00.00.00 „Wymagania ogólne” pkt 6.

Kontroli jakości robót podlega zgodność wykonanych robót z dokumentacją projektową oraz ustaleniami Specyfikacji Technicznej.

7. OBMIAR ROBÓT

Ogólne zasady obmiaru robót podano w ST D-M-00.00.00 „Wymagania ogólne” pkt 7.

Jednostki obmiaru robót jak w Kosztorysie Ofertowym.

8. ODBIÓR ROBÓT

Ogólne zasady odbioru robót podano w ST D-M-00.00.00 „Wymagania ogólne” pkt 8.

9. PODSTAWA PŁATNOŚCI

Ogólne ustalenia dotyczące podstawy płatności podano w ST D-M-00.00.00 „Wymagania ogólne” pkt 9.

Cena wykonania robót obejmuje elementy:

- prace przygotowawcze
- projekty technologiczne,
- rozbiórkę poszczególnych asortymentów,
- montaż i demontaż ekranów zabezpieczających przed uderzeniem odłamków z rozbiórki,
- ograniczenie lub zapobieganie pyleniu podczas rozbiórki betonu,
- załadunek i odtransportowanie materiałów odpadowych pochodzących z rozbiórki na składowisko Wykonawcy zaakceptowane przez Inspektora Nadzoru lub na składowisko odpadów,
- załadunek i odtransportowanie materiałów do ponownego wykorzystania pochodzących z rozbiórki na miejsce wskazane przez Inspektora Nadzoru.

w przeliczeniu na 1 mb wykonania robót dla:

- demontażu krawężników kamiennych i drenaży,

w przeliczeniu na 1 m² wykonania robót dla:

- rozbiórki izolacji bitumicznej na płycie pomostu,
- rozbiórki nawierzchni na bazie żywicy na powierzchni chodników,

w przeliczeniu za 1 szt. wykonania robót dla:

- rozbiórki sączków,

10. PRZEPISY ZWIĄZANE

Rozporządzenie Ministra Budownictwa i Przemysłu Materiałów Budowlanych z dnia 28 marca 1972 r. w sprawie bezpieczeństwa i higieny pracy przy wykonywaniu robót budowlano - montażowych i rozbiórkowych (Dz.U. z 1972 r. Nr 13 poz. 93, ze zmianami)

Przepisy i instrukcje BHP przy robotach rozbiórkowych.

D.01.02.04. ROZBIÓRKA ELEMENTÓW DRÓG I ULIC

1. WSTĘP

1.1. Przedmiot ST

Przedmiotem niniejszej Specyfikacji Technicznej są wymagania dotyczące wykonania i odbioru rozbiórki elementów dróg i ulic w związku z **remontem mostu części jezdnej przez rzekę Orzyc w miejscowości Szelków na drodze krajowej nr 61 w km 77+443.**

1.2. Zakres stosowania ST

Specyfikacja Techniczna jest stosowana jako dokument przetargowy i kontraktowy przy zlecaniu i realizacji robót wymienionych w punkcie 1.1.

1.3. Zakres robót objętych ST

Ustalenia zawarte w niniejszej specyfikacji dotyczą wykonania robót rozbiórkowych i obejmują:

- frezowanie nawierzchni asfaltowej o gł. śr. 15cm na obiekcie i dojazdach,
- rozebranie podbudowy gr. śr. 40cm na dojazdach,
- rozbiórka krawężnika kamiennego na dojazdach (do ponownego wbudowania),
- rozbiórka istniejących nadlewek betonowych w rejonie przyczółków od strony nasypu,

Materiały rozbiórkowe stanowią własność Wykonawcy i odtransportowane będą na jego składowisko przy zachowaniu ustaleń D. U. Nr 62 z dn 20.06. 2001 Ustawa 628 z 27.04. 2001 „O odpadach”.

1.4. Określenia podstawowe

Określenia podane w niniejszej ST są zgodne z obowiązującymi odpowiednimi normami i ST D-M.00.00.00 „Wymagania ogólne”.

1.4.1. Frezowanie nawierzchni bitumicznej na zimno- kontrolowany proces skrawania górnej warstwy nawierzchni bitumicznej, bez jej ogrzewania, na określonej głębokość.

1.4.2. Frezarka drogowa – maszyna do frezowania (skrawania) nawierzchni na zimno.

1.5. Ogólne wymagania dotyczące robót

Wykonawca robót jest odpowiedzialny za jakość ich wykonania oraz za zgodność z Dokumentacją Projektową, ST i poleceniami Inspektora Nadzoru.

Ogólne wymagania dotyczące robót podano w ST D-M 00.00.00. „Wymagania ogólne”.

2. MATERIAŁY

Nie występują.

3. SPRZĘT

3.1. Roboty związane z rozbiórką elementów dróg i ulic będą wykonywane mechanicznie i ręcznie. Wykonawca powinien dysponować następującym sprzętem:

- frezarki do nawierzchni bitumicznej,
- zrywarka do nawierzchni,
- ładowarki,
- samochody ciężarowe,
- spycharki,
- młoty pneumatyczne,
- taczki,

Do zrywania nawierzchni w zależności od jej rodzaju (warstwy bitumiczne i podbudowy tłuczniowe) należy użyć zrywaków będących na wyposażeniu spycharek i równiarek.

3.2. Do wykonania frezowania istniejącej nawierzchni bitumicznej należy stosować frezarki drogowe umożliwiające frezowanie na zimno na określonej głębokości z dokładnością do 5 mm.

Frezarka powinna być sterowana elektronicznie i zapewniać zachowanie wymaganej równości oraz pochyłeń poprzecznych i podłużnych powierzchni po frezowaniu. Wymagania równości określono w punkcie 5 niniejszej ST.

Projekt techniczny remontu mostu części jezdnej przez rzekę Orzyc w miejscowości Szelków na drodze krajowej nr 61 w km 77+443.

Szerokość bębna frezującego powinna być dobrana zależnie od zakresu robót. Przy lokalnych naprawach szerokość bębna będzie dostosowana do szerokości powierzchni skrawanej nawierzchni. Przy frezowaniu całej jezdni szerokość bębna skrawającego powinna być co najmniej równa 2000 mm.

Przy pracach prowadzonych w terenie zabudowanym frezarki muszą być wyposażone w system odpylania. Wydajność frezarek powinna zapewniać wykonanie robót w terminie określonym w kontrakcie, przy jak najmniejszym zakłóceniu w ruchu.

Wykonawca może użyć tylko frezarki zaakceptowanej przez Inspektora Nadzoru. Do uzyskania akceptacji sprzętu Wykonawca powinien przedstawić dane techniczne frezarek, a w przypadkach jakichkolwiek wątpliwości przeprowadzić demonstrację pracy frezarki, na własny koszt.

4. TRANSPORT

Materiały uzyskane z rozbiórki mogą być przewożone dowolnymi środkami transportu zaakceptowanymi przez Inspektora Nadzoru dla danego asortymentu materiału rozbiórkowego.

5. WYKONANIE ROBÓT

5.1. Ogólne warunki wykonania robót

Ogólne warunki wykonania robót podano w ST D-M.00.00.00 „Wymagania ogólne”.

5.2. Zakres wykonywanych robót

5.2.1. Wyznaczenie elementów dróg i ulic przeznaczonych do rozbiórki należy wykonać na podstawie Dokumentacji Projektowej.

5.2.2. Oznakowanie robót prowadzonych w pasie drogowym. Odcinki wykonywanych robót należy oznakować zgodnie z „Instrukcją oznakowania robót prowadzonych w pasie drogowym” stanowiącą zał. nr 1 do zarządzenia Ministrów Transportu i Gospodarki Morskiej oraz Spraw Wewnętrznych nr 184 z dnia 06.06.1990r.

5.2.3. Rozbiórka warstw nawierzchni bitumicznej, podbudowy tłuczniowej i podbudowy z kruszywa łamanego. Powyższe roboty należy wykonać zrywarką. Materiał uzyskany z rozbiórki warstwy bitumicznej nie powinien być mieszany w trakcie wykonywanych robót, transportu i składowania z innymi materiałami rozbiórkowymi.

5.2.4. Rozbiórka warstwy bitumicznej przez frezowanie.

Nawierzchnia powinna być frezowana do głębokości i szerokości oraz pochyłeń zgodnych z Dokumentacją Projektową.

Nierówności sfrezowania powierzchni mierzona łątą zgodnie z BN-68/8931-04, przy użyciu klina pomiarowego o szerokości 40 mm powinny wynosić nie więcej niż 8 mm.

Jeżeli ruch drogowy będzie dopuszczony po sfrezowanej części jezdni, to wówczas, ze względów bezpieczeństwa muszą być spełnione następujące warunki:

- a) należy usunąć sfrezowany materiał i oczyścić nawierzchnię,
- b) przy frezowaniu poszczególnych pasów ruchu, wysokość podłużnych, pionowych krawędzi nie może przekraczać 40 mm,
- c) pionowe krawędzie poprzeczne na zakończeniu dna roboczego powinny mieć klinowo ścięte krawędzie.

Nawierzchnia powinna być sfrezowana na głębokość określoną w Dokumentacji Projektowej z dokładnością ± 5 mm.

5.2.5. Demontaż krawężników kamiennych na dojazdach do obiektu.

Kamienne krawężniki należy rozebrać specjalistycznymi maszynami samobieżnymi wyposażonymi w oprzyrządowanie do tego typu prac lub narzędziami ręcznymi o wymiennych ostrzach przeznaczonych do robót kamiennych i betonowych. Roboty należy rozbiórkowo prowadzić w taki sposób, aby nie doprowadzić do uszkodzenia krawężników kamiennych uniemożliwiających ich ponowne wbudowanie.

5.2.6. Rozbiórka istniejących nadlewek betonowych w rejonie przyczółków od strony nasypu.

Po odsłonięciu nadlewek betonowych należy dokonać ich usunięcia poprzez skucie mechaniczne lub ręczne młotami pneumatycznymi.

5.2.7. Transport materiałów z rozbiórki

Materiały rozbiórkowe po posortowaniu należy przewieźć samochodami samowyladowczymi na składowisko Wykonawcy, zaakceptowane przez Inspektora Nadzoru z zachowaniem przepisów dotyczących ochrony

środowiska i gospodarki odpadami. Materiały przeznaczone do ponownego wykorzystania należy przewieźć na miejsce wskazane przez Inspektora Nadzoru.

6. KONTROLA JAKOŚCI ROBÓT

Ogólne zasady kontroli jakości robót podano w ST D-M.00.00.00 „Wymagania ogólne”.

Kontroli podlega sposób wykonania robót rozbiórkowych, prawidłowości transportu i składowania materiałów uzyskanych podczas rozbiórki.

7. OBMIAŁ ROBÓT

Jednostkami obmiarowymi wykonania robót są:

- w przeliczeniu na 1 mb wykonania robót dla:
 - demontażu krawężników kamiennych,
- w przeliczeniu na 1 m² wykonania robót dla:
 - rozbiórki nawierzchni asfaltowej,
- w przeliczeniu za 1 m³ wykonania robót dla:
 - rozbiórka istniejących nadlewk betonowych,
 - rozbiórka podbudowy gr. śr. 40cm na dojazdach do obiektu,

Ilość robót określa się na podstawie Dokumentacji Projektowej z uwzględnieniem zmian zaaprobowanych przez Inżyniera i sprawdzonych w naturze.

8. ODBIÓR ROBÓT

Ogólne zasady odbioru robót podano w ST D-M.00.00.00 „Wymagania ogólne”.

Roboty objęte niniejszą SST podlegają odbiorowi, który jest dokonywany na podstawie wyników pomiarów i oceny wizualnej. W przypadku stwierdzenia usterek Inżynier ustali zakres robót poprawkowych do wykonania, a Wykonawca wykona je na własny koszt w ustalonym terminie.

9. PODSTAWA PŁATNOŚCI

Płatność się za 1 mb, 1 m² i 1 m³ rozbiórki należy przyjmować zgodnie z obmiarem, z oceną jakości robót i na podstawie wyników pomiarów.

Cena jednostkowa wykonania 1 mb demontażu krawężników kamiennych obejmuje:

- wyznaczenie miejsc, powierzchni, odcinków rozbiórek,
- oznakowanie robót,
- rozebranie krawężników kamiennych,
- załadunek i odtransportowanie materiałów rozbiórkowych na składowisko Wykonawcy wraz z utylizacją odpadów,
- uporządkowanie miejsc prowadzonych robót.

Cena jednostkowa wykonania 1 m² rozbiórki nawierzchni asfaltowej obejmuje:

- wyznaczenie miejsc, powierzchni, odcinków rozbiórek,
- oznakowanie robót,
- frezowanie nawierzchni asfaltowej o gł. śr. 15cm na dojazdach i obiekcie,
- załadunek i odtransportowanie materiałów rozbiórkowych na składowisko Wykonawcy wraz z ich utylizacją,
- uporządkowanie miejsc prowadzonych robót.

Cena jednostkowa wykonania 1 m³ rozbiórka podbudowy i nadlewk betonowych obejmuje:

- wyznaczenie miejsc, powierzchni, odcinków rozbiórek,
- oznakowanie robót,
- rozebranie podbudowy gr. śr. 40cm na dojazdach,
- załadunek i odtransportowanie materiałów rozbiórkowych na składowisko Wykonawcy wraz z ich utylizacją,
- uporządkowanie miejsc prowadzonych robót.

10. PRZEPISY ZWIĄZANE

Instrukcja oznakowania robót prowadzonych w pasie drogowym. Załącznik nr 1 do zarządzenia Ministrów Transportu i Gospodarki Morskiej oraz Spraw Wewnętrznych nr 184 z dnia 06.06.1990r.

Dz.U. Nr 62 z dnia 20.06.2001. Ustawa 628 z 27.04.2001 „o odpadach”.

D.02.01.01. WYKONANIE WYKOPÓW W GRUNTACH NIESPOISTYCH

1. WSTĘP.

1.1. Przedmiot SST.

Przedmiotem SST są wymagania dotyczące wykonania i odbioru zmechanizowanych robót ziemnych związanych z **remontem mostu części jezdnej przez rzekę Orzyc w miejscowości Szelków na drodze krajowej nr 61 w km 77+443.**

1.2. Zakres stosowania SST.

SST jest stosowana jako dokument przetargowy i kontraktowy przy zlecaniu i realizacji robót wymienionych w pkt. 1.1.

1.3. Zakres robót objętych SST.

Ustalenia zawarte w niniejszej SST mają zastosowanie przy wykonywaniu robót ziemnych i obejmują wykonanie wykopu na odkład w gruncie kat. I – III:

- wykopy za przyczółkami i skrzydełkami,

Urobek ziemny składowany będzie na odkładzie z przeznaczeniem na ponowne wykonanie zasypki przyczółków w obrębie dojazdów do mostu.

1.4. Określenia podstawowe.

Określenia podstawowe zawarte w niniejszej SST są zgodne z obowiązującymi polskimi normami i SST D-M.00.00.00. "Wymagania ogólne".

1.5. Ogólne wymagania dotyczące robót.

Ogólne wymagania dotyczące robót podano w SST D-M.00.00.0. "Wymagania ogólne".

Wykonawca robót jest odpowiedzialny za jakość ich wykonania oraz za zgodność z dokumentacją projektową, SST i poleceniami Inżyniera.

2. MATERIAŁY.

Brak.

3. SPRZĘT.

3.1. Ogólne warunki stosowania sprzętu.

Ogólne warunki stosowania sprzętu podano w SST D-M.00.00.00. "Wymagania ogólne".

Jakikolwiek sprzęt, maszyny i urządzenia nie gwarantujące zachowania wymagań jakościowych robót zostaną przez Inżyniera zdyskwalifikowane i niedopuszczone do robót.

Roboty ziemne należy wykonywać ręcznie lub przy użyciu sprzętu wg uznania Wykonawcy po akceptacji Inżyniera.

Przykładowo do robót ziemnych może być stosowany następujący sprzęt:

- koparki jednozaczyniowe kołowe, samochodowe lub gąsienicowe,
- koparko-ładowarki,
- łopaty, szpadle, taczki.

4. TRANSPORT.

4.1. Warunki ogólne transportu.

Ogólne warunki transportu podano w SST D-M.00.00.00. "Wymagania ogólne".

Materiały mogą być przewożone dowolnymi środkami transportu. Należy je umieścić równomiernie na całej powierzchni ładunkowej i zabezpieczyć przed spadaniem lub przesuwaniem. Ukopany grunt powinien być niezwłocznie przetransportowany na odkład, służący następnie do zasypiania wykopów i odtworzenia nasypów.

Transport gruntu powinien być tak zorganizowany, aby nie był hamowany dowóz innych materiałów do budowy i odbywał się poza prawdopodobnym klinem odłamu gruntu.

5. WYKONANIE ROBÓT.

Projekt techniczny remontu mostu części jezdnej przez rzekę Orzyc w miejscowości Szelków na drodze krajowej nr 61 w km 77+443.

5.1. Ogólne warunki wykonania robót.

Ogólne warunki wykonania robót podano w SST D-M.00.00.00. "Wymagania ogólne".

5.2. Wykonanie wykopów.

Przed przystąpieniem do wykonywania robót Wykonawca ma obowiązek sprawdzić zgodność rzędnych terenu z danymi zawartymi w projekcie technicznym. Wszelkie odstępstwa w tym zakresie od dokumentacji powinny być zarejestrowane w dzienniku budowy i potwierdzone przez Inżyniera. Obmiaru robót należy dokonywać z uwzględnieniem zapisów w dzienniku budowy.

Wykonawca ma obowiązek dokonywać bieżącej kontroli warunków gruntowych w trakcie wykonywania wykopów i ich porównywania z danymi zawartymi w dokumentacji technicznej. Niezgodności w zakresie właściwości gruntu urabianego z danymi zawartymi w dokumentacji winny być odnotowane w dzienniku budowy.

Metoda wykonania robót ziemnych powinna być dobrana w zależności od wielkości robót, głębokości wykopu, ukształtowania terenu, rodzaju gruntu oraz posiadanego sprzętu mechanicznego. Wykopy powinny być wykonywane w takim okresie, żeby można po ich zakończeniu można było przystąpić natychmiast do wykonywania przewidzianych w nich robót i szybko zlikwidować wykopy przez ich zasypianie.

Przy wykonywaniu wykopów na Wykonawcy spoczywa odpowiedzialność za bezpieczeństwo obszaru przyległego do wykopu.

Wykopy powinny być wykonywane bez naruszenia naturalnej struktury gruntu dna wykopu. W porównaniu do projektowanego poziomu warstwa gruntu o grubości co najmniej 20 cm powinna być usunięta ręcznie, bezpośrednio przed wykonaniem korka betonowego.

Grunt piaszczysty w dnie wykopu powinien być dogęszczony na głębokość 0,50 m do wskaźnika zagęszczenia $I_s = 0,98$.

W trakcie wykonywania wykopów, w przypadku wystąpienia wody gruntowej w dnie wykopu, należy umożliwić jego prawidłowe odwodnienie w całym okresie trwania robót ziemnych.

W czasie robót ziemnych należy zachować w dnie wykopu odpowiedni spadek podłużny i nadawać przekrojom poprzecznym spadki, umożliwiające szybki odpływ wód z wykopu. O ile w dokumentacji projektowej nie zawarto innego wymagania, spadek poprzeczny nie powinien być mniejszy niż 4 % w przypadku gruntów spoistych i nie mniejszy niż 2 % w przypadku gruntów niespoistych.

Sposób odwodnienia wykopów nie może powodować osłabienia lub zniszczenia naturalnej struktury gruntu.

Niedopuszczalne jest pompowanie wody gruntowej bezpośrednio z dołów fundamentowych w gruntach sypkich drobnoziarnistych i mało spoistych.

Niedopuszczalne jest naruszenie struktury mieszanki betonowej przez pompowanie wody bezpośrednio z wykopu w czasie betonowania.

6. KONTROLA JAKOŚCI ROBÓT.

6.1. Ogólne zasady kontroli jakości robót.

Ogólne zasady kontroli jakości robót podano w SST D-M.00.00.00. "Wymagania ogólne".

6.2. Kontrola prawidłowości wykonywania robót ziemnych.

W czasie wykonywania robót Wykonawca zobowiązany jest do kontroli jakości wykonywanych robót.

Sprawdzenie wykonania wykopów polega na kontrolowaniu zgodności z wymaganiami określonymi w niniejszej SST oraz w dokumentacji projektowej. W czasie kontroli szczególną uwagę należy zwrócić na:

- odpajanie gruntów w sposób nie pogarszający ich właściwości,
- zapewnienie stateczności skarp,
- odwodnienie wykopów w czasie wykonywania robót i po ich zakończeniu
- dokładność wykonania wykopów (usytuowanie i wykończenie),
- zagęszczenie górnej strefy korpusu w wykopie według wymagań w pkt 5.2. niniejszej SST,
- zgodność rodzaju gruntu z podanym w dokumentacji projektowej,

7. OBMIAR ROBÓT.

Jednostkami obmiarowymi wykonania robót są:

- 1 m³ wykonania wykopów,

Ilość robót określa się na podstawie Dokumentacji Projektowej z uwzględnieniem zmian zaaprobowanych przez Inżyniera i sprawdzonych w naturze.

Obmiaru ilościowego usuniętego gruntu dokonuje się w m3 w stanie rodzimym.

8. ODBIÓR ROBÓT.

Ogólne zasady odbioru robót podano w SST D-M.00.00.00. "Wymagania ogólne".

Roboty objęte niniejszą SST podlegają odbiorowi robót zanikających, który jest dokonywany na podstawie wyników pomiarów i oceny wizualnej. W przypadku stwierdzenia usterek Inżynier ustali zakres robót poprawkowych do wykonania, a Wykonawca wykona je na własny koszt w ustalonym terminie.

9. PŁATNOŚĆ.

Ogólne zasady płatności podano w SST D-M.00.00.00. "Wymagania ogólne".

Płatność się za 1 m³ wykopu należy przyjmować zgodnie z obmiarem, z oceną jakości robót i na podstawie wyników pomiarów.

Cena jednostkowa wykonania 1 m³ wykopów obejmuje:

- prace pomiarowe,
- oznakowanie robót,
- wykonanie wykopu z transportem urobku do miejsca składowania,
- odwodnienie wykopu,
- profilowanie dna wykopu i skarp,
- zagęszczenie powierzchni wykopu,
- zabezpieczenie ścian wykopów w przypadku etapowania robót np. stalowa ścianka szczelna
- przeprowadzenie pomiarów i badań laboratoryjnych wymaganych w SST,
- wykonanie i rozebranie ewentualnych dróg dojazdowych,
- rekultywację terenu.

10. PRZEPISY ZWIĄZANE.

1. PN-68/B-06050. Roboty ziemne budowlane. Wymagania w zakresie wykonywania i badania przy odbiorze.
2. BN-72/8932-01. Budowle drogowe i kolejowe. Roboty ziemne.

D 02.02.01. WYKONANIE NASYPÓW**1. WSTĘP.****1.1. Przedmiot SST.**

Przedmiotem niniejszej SST są wymagania dotyczące wykonania i odbioru robót ziemnych związanych z zasypaniem wykopów i wykonaniem nasypów w związku z **remontem mostu części jezdnej przez rzekę Orzyc w miejscowości Szelków na drodze krajowej nr 61 w km 77+443.**

1.2. Zakres stosowania SST.

SST są stosowane jako dokument przetargowy i kontraktowy przy zlecaniu i realizacji robót wymienionych w pkt. 1.1.

1.3. Zakres robót objętych SST.

Ustalenia zawarte w niniejszej SST obejmują wszystkie czynności mające na celu

- wykonanie zasypki przyczółków i skrzydełek gruntem z odkładu,
- wykonanie zasypki przyczółków i skrzydełek na dojazdach gruntem z dowozu do 10km,

Do odtworzenia nasypu będzie użyta część urobku z wcześniejszego wykopu oraz z dowozu z odległości do 10km.

1.4. Określenia podstawowe.

Określenia podane w niniejszej SST są zgodne z obowiązującymi odpowiednimi normami i z definicjami podanymi w SST D-M.00.00.00. "Wymagania ogólne"

1.5. Ogólne wymagania dotyczące robót.

Ogólne wymagania dotyczące robót podano w SST D-M.00.00.00. "Wymagania ogólne".

Wykonawca robót jest odpowiedzialny za jakość ich wykonania oraz za ich zgodność z dokumentacją projektową, SST i poleceniami Inspektora Nadzoru.

2. MATERIAŁ.

Grunty do zasypania powinny spełniać wymagania normy BN-72/8932-01.

Górne 0,5 - metrowe warstwy nasypu należy wykonać z gruntów niewysadzinowych, o wskaźniku różnoziarnistości **U** nie mniejszym niż 5 i wskaźniku wodoprzepuszczalności **k** nie mniejszym od 8 m/dobę.

Jeśli Wykonawca wbuduje w nasyp grunty lub materiały nieprzydatne, to wszelkie takie części nasypu zostaną przez Wykonawcę usunięte na jego koszt i wykonane повторно z gruntów o odpowiednich właściwościach.

3. SPRZĘT.

Wykonawca jest zobowiązany do użycia jedynie takiego sprzętu i transportu, który nie spowoduje niekorzystnego wpływu na właściwości gruntu, zarówno w miejscu naturalnego zalegania (w miejscu ukopu) - w czasie odpajania, jak i w czasie transporu, wbudowania i zagęszczania.

Do robót ziemnych mogą być użyte następujące sprzęty:

- koparki samochodowe lub gąsiennicowe,
- spycharki,
- równiarki,
- walce statyczne i wibracyjne,
- zagęszczarki płytowe wibracyjne do 200 kg.,
- sprzęt do spryskiwania wodą.

Sprzęt używany w robotach ziemnych powinien uzyskać akceptację Inżyniera.

4. TRANSPORT.

Wykonawca do transportu urobku ziemnego zapewni samochody samowyładowcze lub ciągniki kołowe z przyczepami samowyładowczymi.

5. WYKONANIE ROBÓT.**5.1. Ogólne zasady budowania nasypów.**

Wskaźnik zagęszczenia podłoża w 0,5 -metrowej warstwie gruntu rodzimego, na którym będzie wznoszony nasyp, nie może być mniejszy od 1,00. Jeżeli wskaźnik ten jest mniejszy niż 1,00 podłoże należy dogęścić.

Nasypy powinny być wznoszone przy zachowaniu przekroju poprzecznego i profilu podłużnego określonego w

Projekt techniczny remontu mostu części jezdnej przez rzekę Orzyc w miejscowości Szelków na drodze krajowej nr 61 w km 77+443.

dokumentacji technicznej.

Nasypy należy wznosić warstwami o równej grubości, dobranej w zależności od rodzaju gruntu i sprzętu używanego do zagęszczenia. Warstwy nie powinny być jednak grubsze niż 30 cm.

Układanie kolejnej warstwy można rozpocząć dopiero po stwierdzeniu prawidłowego zagęszczenia warstwy poprzedniej. Wilgotność zagęszczanego podłoża powinna być równa wilgotności optymalnej z tolerancją +2%.

Należy doświadczać określić grubość warstwy i ilość przejazdów maszyny zagęszczającej w celu wyznaczenia kombinacji tych elementów pozwalającej uzyskać wskaźnik zagęszczenia nie mniejszy niż 1,00 dla warstw leżących poniżej 1,20 m od niwelety robót ziemnych i nie mniejszy niż 1,03 dla warstw leżących do 1,2 m od tej niwelety.

Każda warstwa po rozłożeniu powinna być jak najszybciej zagęszczona. Warstwy należy zagęszczać od krawędzi nasypu w kierunku jego osi.

Wykonawca winien zapewnić stałą kontrolę laboratoryjną i pomiary zagęszczenia gruntów zgodnie z wymaganiami D-M.00.00.00. "Wymagania ogólne".

Przy wykonywaniu nasypów obowiązują następujące wymagania:

- rzędne robót ziemnych w stosunku do projektowanych nie mogą przekraczać + 1,0 cm i - 3,0 cm,
- wilgotność gruntu w czasie zagęszczania nie może się różnić o więcej niż 2% od wilgotności optymalnej,
- wybrzuszenia i wklęsnięcia skarp nie mogą być większe niż 10 cm przy pomiarze łatą długości 3 m.

Niedopuszczalne jest wykonywanie nasypów w temperaturze, przy której nie jest możliwe osiągnięcie w nasypie wymaganego wskaźnika zagęszczenia gruntów.

Nie dopuszcza się wbudowania w nasyp gruntów zamrzniętych lub gruntów przemieszanych ze śniegiem lub lodem.

6. KONTROLA JAKOŚCI ROBÓT.

Sprawdzenie jakości wykonania nasypów polega na kontrolowaniu zgodności z wymaganiami określonymi w niniejszej SST i w dokumentacji projektowej.

Szczególną uwagę należy zwrócić na:

- badania przydatności gruntów do budowy nasypów,
- badania prawidłowości wykonania poszczególnych warstw nasypu,
- badania zagęszczenia nasypu (szczególnie w bezpośredniej bliskości rury przepustu),
- pomiary kształtu nasypu.

Badania przydatności gruntów do budowy nasypów powinny być przeprowadzone na próbkach pobranych z każdej partii przeznaczonej do wbudowania w korpus ziemny, pochodzącej z nowego źródła. W każdym badaniu należy określić następujące właściwości:

- skład granulometryczny - w/g PN-88/B-04481,
- zawartość części organicznych - w/g PN-88/B-04481,
- wilgotność naturalną - w/g PN-88/B-04481,
- wilgotność optymalną i maksymalną gęstość objętościową szkieletu gruntowego - w/g PN-88/B-04481,
- granicę płynności - wg PN-88/B-04481,
- kapilarność bierną - w/g PN-60/B-04493.

Badania kontrolne prawidłowości wykonania poszczególnych warstw nasypu polegają na sprawdzeniu:

- prawidłowości rozmieszczenia gruntów o różnych właściwościach w nasypie,
- grubości każdej warstwy i jej wilgotności przy zagęszczaniu.

Sprawdzenie zagęszczenia nasypu oraz podłoża fundamentu polega na skontrolowaniu zgodności wartości wskaźnika zagęszczenia I_s . Oznaczenie to powinno być przeprowadzone w/g BN-77/8931-12.

Zagęszczenie należy kontrolować nie rzadziej niż jeden raz na cztery warstwy wbudowywanego gruntu.

Wyniki kontroli zagęszczenia robót ziemnych wykonawca powinien wpisywać do dokumentów kontrolnych. Prawidłowość zagęszczenia poszczególnych warstw nasypu lub podłoża pod nasypem powinna być potwierdzona przez Inżyniera wpisem w dzienniku budowy.

Pomiary nasypu obejmują kontrolę:

- prawidłowość wykonania poszczególnych warstw,
- parametry geometryczne wykonywania podbudowy,
- wskaźnika zagęszczenia I_s

7. OBMIAR ROBÓT.

Jednostką obmiarową robót jest:

- 1 m³ faktycznie wbudowanych materiałów podbudowy i odbioru wykonanych robót.

Objętość faktycznie wykonanych nasypów będzie mierzona w m³ na podstawie wykonanych przez wykonawcę i

Projekt techniczny remontu mostu części jezdni przez rzekę Orzyc w miejscowości Szeków na drodze krajowej nr 61 w km 77+443.

zaakceptowanych przez Inżyniera przekrojów poprzecznych robót ziemnych.

8. ODBIÓR KOŃCOWY.

Inżynier dokona odbioru faktycznie wykonanych przez Wykonawcę robót zgodnie z postanowieniami zawartymi w SST D-M.00.00.00 "Wymagania ogólne" w zakresie odbioru robót zanikających i ulegających zakryciu.

Jeżeli wszystkie pomiary dały wyniki pozytywne, przy uwzględnieniu dopuszczalnych tolerancji określonych w pkt.5, wykonane roboty Inżynier uznaje za zgodne z wymaganiami kontraktu.

Jeżeli choć jeden z pomiarów dał wynik ujemny, Inżynier uznaje roboty za niezgodne z wymaganiami kontraktu i poleca doprowadzenie robót do zgodności z wymaganiami.

Na podstawie wyników pomiarów należy sporządzić protokół odbioru końcowego robót.

9. PŁATNOŚĆ.

Wykonane faktycznie i odebrane roboty zostaną opłacone w/g ceny jednostkowej za 1 m³ nasypu obejmującej:

- sprowadzenie niezbędnego sprzętu do wykonania robót ziemnych,
- prace pomiarowe,
- ukop i transport urobku do miejsca wbudowania,
- wbudowanie dostarczonego na nasyp gruntu warstwami,
- zabezpieczenie ścian nasypów w przypadku etapowania robót np. stalowa ścianka szczelna
- zagęszczenie poszczególnych warstw gruntu,
- profilowanie powierzchni skarp i rowów,
- wykonanie zabezpieczeń miejsca robót,
- niezbędne badania.

Powyższe roboty obejmują również wyprofilowanie skarpu dokopu, rekultywację dokopu, odwodnienie terenu robót oraz przeprowadzenie wymaganych w SST pomiarów i badań.

10. PRZEPISY ZWIĄZANE.

1. PN-B-02480:1986.
2. PN-B-04481:1988
3. PN-S-02205:1998.
4. PN-B-04493:1960.
5. BN-64/8931-01.
6. BN-64/8931-02.
7. BN-77/8931-12.

D 03.02.01. ODWODNIENIE KORPUSU DROGOWEGO**1. WSTĘP.****1.1. Przedmiot SST.**

Przedmiotem niniejszej SST są wymagania dotyczące wykonania odwodnienia korpusu drogowego związanych z **remontem mostu części jezdnej przez rzekę Orzyc w miejscowości Szelków na drodze krajowej nr 61 w km 77+443.**

1.2. Zakres stosowania SST.

Niniejsza SST jest stosowana jako dokument przetargowy i kontraktowy przy zlecaniu i realizacji robót wymienionych w pkt 1.1.

1.3. Zakres robót objętych SST.

Ustalenia zawarte w niniejszej SST wszystkie czynności umożliwiające i mające na celu wykonanie następujących elementów odwodnienia korpusu drogowego:

- drenażu z rur perforowanych Ø110 w geowłókninie,
- wykonanie obsypki drenu z tłucznia kamiennego 16/32,5.

1.4. Określenia podstawowe.

Określenia podane w niniejszej SST są zgodne z obowiązującymi polskimi normami oraz SST D-M.00.00.00. "Wymagania ogólne".

1.5. Ogólne wymagania dotyczące robót.

Ogólne wymagania dotyczące robót podano w SST D-M.00.00.00. "Wymagania ogólne".

Wykonawca robót jest odpowiedzialny za jakość ich wykonania oraz za zgodność z Dokumentacją Projektową, SST i poleceniami Inżyniera.

2. MATERIAŁY.**2.1. Warunki ogólne stosowania materiałów.**

Warunki ogólne stosowania materiałów podano w SST D-M.00.00.00. "Wymagania ogólne".

2.2. Materiały do wbudowania.

- rury drenażowe perforowane z PCW o średnicy 110 mm w geowłókninie,
- tłuczeń kamienny 16/32,5 mm.

3. SPRZĘT.**3.1. Ogólne warunki stosowania sprzętu.**

Ogólne warunki stosowania sprzętu podano w SST D-M.00.00.00. "Wymagania ogólne".

Jakikolwiek sprzęt, maszyny lub narzędzia nie gwarantujące zachowania wymagań jakościowych robót i bezpieczeństwa zostaną przez Inżyniera zdyskwalifikowane i nie dopuszczone do robót.

Przewidywany sprzęt do użycia:

- dźwig samochodowy 4 t,
- samochód samowyładowczy do 4 t,
- łopaty, szpadle, taczki.

4. TRANSPORT.**4.1. Warunki ogólne transportu.**

Ogólne warunki transportu podano w SST D-M.00.00.00. "Wymagania ogólne".

Materiały mogą być przewożone dowolnymi środkami transportu.

Projekt techniczny remontu mostu części jezdnej przez rzekę Orzyc w miejscowości Szelków na drodze krajowej nr 61 w km 77+443.

5. WYKONANIE ROBÓT.

5.1. Ogólne warunki wykonania robót.

Ogólne warunki wykonania robót podano w SST D-M.00.00.00. "Wymagania ogólne".

5.2. Wykonanie robót.

Za konstrukcją płyt przejściowych od strony nasypu na podbudowie z chudego betonu gr. min 10cm należy ułożyć rury perforowane PCV w geowłókninie ze spadkiem daszkowym od środka jezdni w stronę skarpy nasypu. Zakończenie rury drenażowej wyprowadzić na umocnioną część stożków ze spadkiem min. 2%. Następnie rurę obsypać tłuczniem kamiennym na całej jej długości z otuleniem min 20cm.

6. KONTROLA JAKOŚCI ROBÓT.

6.1. Ogólne zasady kontroli jakości robót.

Ogólne zasady kontroli jakości robót podano w SST D-M.00.00.00. "Wymagania ogólne".

6.2. Badania prowadzone podczas kontroli robót.

- sprawdzenie zgodności z Dokumentacją Projektową,
- sprawdzenie materiałów.

7. OBMIAR ROBÓT.

Jednostkami obmiarowymi są:

- 1mb drenażu z rur perforowanych,
- 1 m³ obsypki z tłucznia kamiennego.

8. ODBIÓR ROBÓT.

Ogólne zasady odbioru robót podano w SST D-M.00.00.00. "Wymagania ogólne".

Roboty objęte niniejszą SST podlegają odbiorom częściowym w trakcie robót.

9. PŁATNOŚĆ.

Płatność za określona jednostkę wykonania roboty należy przyjmować zgodnie z obmiarem i oceną jakości wykonanych robót na podstawie wyników pomiarów.

Cena jednostkowa wykonania określonego zakresu robót obejmuje:

- zapewnienie niezbędnych czynników produkcji (w tym także zakup i dostarczenie wszystkich materiałów),
- wbudowanie materiałów,
- zaizolowanie styków rur.

10. PRZEPISY ZWIĄZANE.

Brak.

D.04.01.03. OCZYSZCZENIE I SKROPIENIE LEPISZCZEM WARSTW NAWIERZCHNI LEPISZCZEM ASFALTOWYM

1. WSTĘP.

1.1. Przedmiot SST.

Przedmiotem niniejszej Specyfikacji Technicznej są wymagania dotyczące wykonania i odbioru oczyszczenia i skropienia warstw konstrukcyjnych w związku z **remontem mostu części jezdnej przez rzekę Orzyc w miejscowości Szelków na drodze krajowej nr 61 w km 77+443.**

1.2. Zakres stosowania ST

Specyfikacja jest stosowana jako dokument przetargowy i kontraktowy przy zlecaniu i realizacji robót wymienionych w punkcie 1.1.

1.3. Zakres robót objętych ST

Ustalenia zawarte w niniejszej specyfikacji dotyczą prowadzenia robót przy oczyszczaniu i skrapianiu warstw konstrukcyjnych nawierzchni i obejmują:

- a) przygotowanie warstwy podbudowy z kruszywa łamanego na dojazdach do mostu,
- b) podbudowa z betonu asfaltowego gr. 9cm wg WT-1 i WT-2 na dojazdach do obiektu,
- c) przygotowanie powierzchni betonowej na płycie pomostu,
- d) nawierzchnia z asfaltu twardolanego - warstwa wiążąca gr. 5cm na moście,

1.4. Określenia podstawowe

Określenia podstawowe podane w niniejszej ST są zgodne z obowiązującymi odpowiednimi normami i ST D-M.00.00.00 'Wymagania ogólne'.

1.5. Ogólne wymagania dotyczące robót

Wykonawca robót jest odpowiedzialny za jakość ich wykonania oraz za zgodność z Dokumentacją Projektową, ST i poleceniami Inspektora Nadzoru.

Ogólne wymagania dotyczące jakości robót podano w ST D-M.00.00.00. „Wymagania Ogólne”.

2. MATERIAŁY

2.1. Rodzaj materiału

Materiałem stosowanym przy wykonaniu skropienia według zasad niniejszej Specyfikacji jest – szybkorozpadowa kationowa emulsja niemodyfikowana klasy K1. Należy stosować emulsję K1-65. Liczbą 65 oznaczają przeciętną zawartość asfaltu w emulsji.

Właściwości drogowe emulsji kationowych niemodyfikowanych powinny spełniać wymagania podane w poniższej tablicy.

Oznaczenia	Klasa	
Badanie właściwości	Szybko rozpadowa	
	K1 65	Metoda badań wg
Zawartość lepiszcza, %	63-67	punkt 5.2
Lepkość wg Englera, °E	> 6	punkt 5.4
Jednorodność, % Ø 0,63 mm	< 0,10	punkt 5.6
Jednorodność, % Ø 0,16 mm	< 0,25	punkt 5.6
Sedymentacja, %	≤ 5,0	punkt 5.8
Przyczepność do kruszywa, %	≥ 85	punkt 5.9
Indeks rozpadu, g/100g	< 90	punkt 5.10

Metody badań podano w punktach jw. opisane są w Informacjach, Instrukcjach – Zeszycie N 60 Serii; 'Informacje i Instrukcje' wydanym przed IBDiM – Warszawa 1999 pt. „Drogowe kationowe emulsje asfaltowe EmA-99”.

Wskaźnik pH emulsji kationowej do skrapiania podłoża zawierającego cement jako spoiwo powinien być większy od 4,0.

2.2. Składowanie emulsji

Maksymalny czas, temperaturę oraz sposób składowania emulsji, po którym nie traci ona swoich parametrów jakościowych powinny być zgodne z warunkami określonymi przez Producenta.

Zaleca się jednak, aby okres przechowywania emulsji nie przekraczał dwóch tygodni od daty produkcji.

Stosowana emulsja musi posiadać Aprobatę Techniczną.

3. SPRZĘT

Przy wykonywaniu robót, Wykonawca powinien dysponować następującym sprzętem:

- a) cysternami samochodowymi lub samochodami do przewozu emulsji w beczkach,
- b) rampa rozpryskowa emulsji do rozkładarki, zamontowana tuż przed ślimakiem rozkładarki,
- c) szczotkami mechanicznymi i kompresorem.

4. TRANSPORT

Emulsje na budowę należy przewozić w samochodach. Cysterny winny być podzielone przegrodami na komory o pojemności nie większej niż 1 m³, a każda przegroda powinna mieć wykroje umożliwiające przepływ emulsji. Cysterna używana do transportu emulsji nie może być używana do przewozu innych lepiszczy.

Dopuszcza się stosowanie beczek lub innych pojemników stalowych, które na skrzyni ładunkowej powinny być ustawione, równomiernie na całej powierzchni i zabezpieczone przed możliwością przesuwania się podczas transportu.

5. WYKONANIE ROBÓT

5.1. Ogólne warunki wykonania robót

Ogólne warunki wykonania robót podano w ST D-M.00.00.00 „Wymagania ogólne”.

5.2. Zakres wykonywanych robót

5.2.1. Oczyszczenie powierzchni

Powierzchnie warstw konstrukcyjnych nawierzchni, przed ułożeniem następnej warstwy powinna zostać oczyszczona z luźnego kruszywa i pyłu. Operację tę należy wykonać przy użyciu szczotki mechanicznej lub kompresora. Powierzchnia przed skropieniem powinna być sucha i czysta.

5.2.2. Skropienie bądź zagruntowanie powierzchni

Do skropienia należy zastosować emulsję szybkorozpadową K1-65 podgrzaną do temperatury około 70°C. Zalecana ilość asfaltu w kg/m² po odparowaniu wody z emulsji wynosi dla różnych rodzajów warstw:

- | | |
|---|-------------|
| – podbudowa z gruntu stabilizowanego cementem | -0,3 ÷ 0,5 |
| – podbudowa z kruszywa stabilizowanego mechanicznie | -0,5 ÷ 0,7, |
| – podbudowa z mieszanki mineralno-bitumicznej | -0,3 ÷ 0,5, |
| – warstwa wiążąca z mieszanki mineralno-bitumicznej | -0,1 ÷ 0,3. |

Powierzchnia powinna być skropiona emulsją asfaltową z wyprzedzeniem w czasie na odparowanie wody. Orientacyjny czas powinien wynosić co najmniej;

- 8,0 godzin w przypadku stosowania powyżej 1,0 kg/m² emulsji,
- 2,0 godzin w przypadku stosowania 0,5 ÷ 1,0 kg/m² emulsji,
- 0,5 godziny w przypadku stosowania 0,2 ÷ 0,5 kg/m² emulsji.

Nie dotyczy to powierzchni skrapianej układarką wyposażoną w rampę skrapiającą.

6. KONTROLA JAKOŚCI ROBÓT

6.1. Ogólne zasady kontroli jakości robót

Ogólna zasada kontroli jakości robót podano w ST D-M.00.00.00. „Wymagania ogólne”

6.2. Kontrole i badania przed przystąpieniem do robót

Przed przystąpieniem do robót Wykonawca powinien przeprowadzać próbne skropienie w celu określenia optymalnych parametrów pracy skraparki i określenia wymaganej ilości lepiszcza w zależności od rodzaju i stanu warstwy przewidzianej do skropienia.

6.3. Kontrole i badania w trakcie wykonywania robót

6.3.1. Badanie dokładności spryskania podłoża

Projekt techniczny remontu mostu części jezdni przez rzekę Orzyc w miejscowości Szelków na drodze krajowej nr 61 w km 77+443.

Jednorodność skropienia powinna być sprawdzana wizualnie. Należy przeprowadzić kontrolę ilości rozkładanego lepiszcza na odcinku próbnym wg metody podanej w opracowaniu „Powierzchniowe utrwalenia. Oznaczenie ilości rozkładanego lepiszcza i kruszywa”.

6.4. Badania sprawdzające

Laboratorium Inspektora Nadzoru będzie prowadziła badania sprawdzające z częstotliwością określoną przez Inspektora Nadzoru.

7. OBMIAR ROBÓT

Jednostką obmiaru robót jest 1 m² powierzchni oczyszczonej i skropionej. Ogólne zasady obmiaru robót podano w ST D-M.00.00.00. „Wymagania ogólne”.

8. ODBIÓR ROBÓT

Ogólne zasady dotyczące odbioru robót podano w ST D-M.00.00.00. „Wymagania ogólne”.

Odbiór oczyszczonej i skropionej powierzchni jest dokonywany na zasadach odbioru robót zanikających i ulegających zakryciu, który jest dokonywany na podstawie wyników pomiarów, badań i oceny wizualnej.

Do odbioru wykonawca przedstawi wszystkie wyniki badań z bieżącej kontroli materiałów i robót.

Odbioru dokonuje Inspektor Nadzoru na podstawie wyników badań wykonawcy z bieżącej kontroli jakości materiałów i robót oraz oględzin warstwy.

W przypadku stwierdzenia usterek Inspektor Nadzoru ustali zakres wykonania robót poprawkowych.

Roboty poprawkowe wykonawca wykona na własny koszt w terminie ustalonym z Inspektorem Nadzoru

9. PODSTAWA PŁATNOŚCI

Ogólne wymagania dotyczące płatności podano w ST D-M.00.00.00 „Wymagania ogólne”.

Płatność za 1 m² oczyszczonego i skropionego podłoża odebranego przez Inżyniera Nadzoru.

Cena jednostkowa wykonywania robót obejmuje:

- dostarczenie lepiszcza na budowę
- sprowadzenie niezbędnego sprzętu,
- ręczne odspojenie stwardniałych zanieczyszczeń
- oczyszczenie i skropienie poszczególnych warstw,
- przeprowadzenie niezbędnych badań laboratoryjnych i pomiarów wymaganych w specyfikacji
- wykonanie robót towarzyszących wynikających z warunków realizacji

10. PRZEPISY ZWIĄZANE

Zeszyt Nr 60 serii: „Informacje i Instrukcje” IBDiM – Warszawa 1999 – „Warunki techniczne; rogowie kationowe emulsje asfaltowe EmA-99.”

Powierzchniowe utrwalenia. Oznaczanie ilości rozkładanego lepiszcza i kruszywa. Zalecane przez GDDP do stosowania pismem GDDP – 5.a. – 551/5/92 z dnia 03.02.1992.

PN-S-96025 Drogi samochodowe i lotniskowe. Nawierzchnie asfaltowe. Wymagania.

D.04.02.01. PODBUDOWA Z KRUSZYWA ŁAMANEGO STABILIZOWANEGO MECHANICZNIE**1. WSTĘP****1.1. Przedmiot ST**

Przedmiotem niniejszej ST są wymagania dotyczące wykonania i odbioru robót związanych z wykonaniem podbudowy z kruszywa łamanego stabilizowanego mechanicznie w ramach **remontu mostu części jezdnej przez rzekę Orzyc w miejscowości Szelków na drodze krajowej nr 61 w km 77+443.**

1.2. Zakres stosowania ST

Specyfikacja Techniczna jest stosowana jako dokument przetargowy i kontraktowy przy zlecaniu i realizacji robót wymienionych w punkcie 1.1.

1.3. Zakres robót objętych ST

Ustalenia zawarte w niniejszej specyfikacji dotyczą prowadzenia robót przy wykonaniu podbudowy i obejmują wykonanie podbudowy z kruszywa łamanego o uziarnieniu 0/31,5 mm stabilizowanego mechanicznie na:

- dojazdach do remontowanego obiektu,
- poboczach na dojazdach do remontowanego obiektu

1.4. Określenia podstawowe

1.4.1. Stabilizacja mechaniczna - proces technologiczny, polegający na odpowiednim zagęszczeniu w optymalnej wilgotności kruszywa o właściwie dobranym uziarnieniu.

1.4.2. Podbudowa z kruszywa łamanego stabilizowanego mechanicznie - jedna lub więcej warstw zagęszczonej mieszanki, która stanowi warstwę nośną nawierzchni drogowej

1.4.3. Pozostałe określenia podstawowe są zgodne z obowiązującymi, odpowiednimi polskimi normami oraz z definicjami podanymi w ST D-M-00.00.00 „Wymagania ogólne” punkt 1.4

1.5. Ogólne wymagania dotyczące robót

Wykonawca jest odpowiedzialny za jakość wykonania robót oraz za zgodność z Dokumentacją Projektową, ST i poleceniami Inspektora Nadzoru.

Ogólne wymagania dotyczące robót podano w ST D-M-00.00.00 „Wymagania ogólne” punkt 1.5.

2. MATERIAŁY**2.1. Ogólne wymagania dotyczące materiałów**

Ogólne wymagania dotyczące materiałów, ich pozyskiwania i składowania, podano w ST D-M-00.00.00 „Wymagania ogólne” punkt 2.

2.2. Rodzaje materiałów

Materiałem do wykonania podbudowy z kruszyw łamanych stabilizowanych mechanicznie powinno być kruszywo łamane, uzyskane w wyniku skruszenia surowca skalnego, kamieni narzutowych i otoczków, ziaren żwiru większych od 8 mm lub odpadów przemysłowych (np. żużli pomiedziowych, wielkopieczowych, stalowniczych), które posiadają Aprobaty Techniczne, Wykonawca uzyska na ich zastosowanie zgodę lokalnych władz zgodnie z obowiązującymi przepisami. Kruszywo powinno być jednorodne bez zanieczyszczeń obcych i bez domieszek gliny.

2.3. Wymagania dla materiałów**2.3.1. Uziarnienie kruszywa**

Rysunek 1. Pole dobrego uziarnienia kruszyw przeznaczonych na podbudowy wykonywane metodą stabilizacji mechanicznej

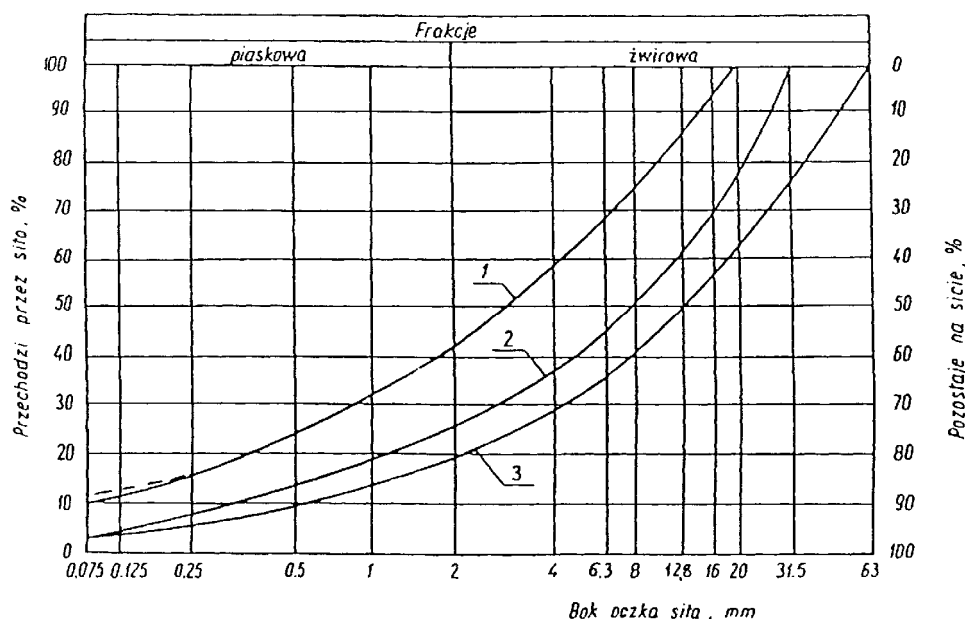

Krzywa uziarnienia kruszywa, określona według PN-B-06714-15 powinna leżeć między krzywymi granicznymi 1 – 2 w polu dobrego uziarnienia określonym na rysunku 1.

Krzywa uziarnienia kruszywa powinna być ciągła i nie może przebiegać od dolnej krzywej granicznej uziarnienia do górnej krzywej granicznej uziarnienia na sąsiednich sitach. Wymiar największego ziarna kruszywa nie może przekraczać 2/3 grubości warstwy układanej jednorazowo.

2.3.2. Właściwości kruszywa

Kruszywa powinny spełniać wymagania określone w tablicy 1.

Tablica 1.

L.p.	Właściwości	Jednostka	Wymagania		Badanie wg normy
			Kruszywo łamane (poza żużlem wielkopieczowym)	Żużel wielkopieczowy	
1	Zawartość ziarn mniejszych niż 0,075 mm	% (m/m)	2 - 10	2 - 10	PN-B-06714-15
2	Zawartość nadziarna	% (m/m)	≤ 5	≤ 5	PN-B-06714-15
3	Zawartość ziarn nieforemnych	% (m/m)	≤ 35	-	PN-B-06714-16
4	Zawartość zanieczyszczeń organicznych	% (m/m)	≤ 1	≤ 1	PN-B-04481
5	Wskaźnik piaskowy po pięciokrotnym zagęszczeniu metodą II wg PN-B-04481		30 - 70	-	BN-64/8931-01
6	Ścieralność w bębnie Los Angeles				
	a) ścieralność całkowita po pełnej liczbie obrotów	% (m/m)	≤ 35	≤ 40	PN-B-06714-42
	b) wskaźnik równomierności ścierania (ścieralność częściowa po 1/5 pełnej liczby obrotów w stosunku do ścieralności pełnej)	%	≤ 30	≤ 30	PN-B-06714-42
7	Nasiąkliwość	% (m/m)	≤ 3	≤ 6	PN-B-06714-18
8	Mrozoodporność, ubytek masy po 25 cyklach zamrażania w wodzie	% (m/m)	≤ 5	≤ 5	PN-B-06714-19
9	Rozpad krzemianowy i żelazawy łącznie	% (m/m)	-	≤ 1	PN-B-06714-37 PN-B-06714-39

2.3.3. Woda

Należy stosować wodę wg PN-B-32250.

3. SPRZĘT

3.1. Ogólne wymagania dotyczące sprzętu

Ogólne wymagania dotyczące sprzętu podano w ST D-M-00.00.00 „Wymagania ogólne” punkt 3.

3.3. Sprzęt do wykonania robót

Wykonawca przystępujący do wykonania podbudowy z kruszyw stabilizowanych mechanicznie powinien wykazać się możliwością korzystania z następującego sprzętu:

- mieszarek do wytwarzania mieszanki, wyposażonych w urządzenia dozujące wodę; mieszarki powinny zapewnić wytworzenie jednorodnej mieszanki o wilgotności optymalnej; (można dostarczać mieszankę o optymalnym uziarnieniu bezpośrednio z kamieniołomu po akceptacji Inspektora Nadzoru)
- równiarek albo układarek do rozkładania mieszanki,
- walców ogumionych i stalowych wibracyjnych lub statycznych do zagęszczania. W miejscach trudno dostępnych powinny być stosowane zagęszczarki płytowe, ubijaki mechaniczne lub małe walce wibracyjne.

4. TRANSPORT

4.1. Ogólne wymagania dotyczące transportu

Ogólne wymagania dotyczące transportu podano w ST D-M-00.00.00 „Wymagania ogólne” punkt 4.

4.2. Transport materiałów

Kruszywa można przewozić dowolnymi środkami transportu w warunkach zabezpieczających je przed zanieczyszczeniem, zmieszaniem z innymi materiałami, nadmiernym wysuszeniem i zawilgoceniem.

5. WYKONANIE ROBÓT

5.1. Ogólne zasady wykonania robót

Ogólne zasady wykonania robót podano w ST D-M-00.00.00 „Wymagania ogólne” punkt 5.

5.2. Przygotowanie podłoża

Podłoże pod podbudowę z kruszywa łamanego stabilizowanego mechanicznie stanowi wzmocnione podłoże stabilizowane cementem i przed przystąpieniem do robót musi być odebrana zgodnie z ST D.04.05.01. Dla odcinków gdzie podnoszona będzie niweleta, podłoże stanowi istniejąca warstwa bitumiczna, która powinna być oczyszczona i skropiona emulsją średniorozpadową zgodnie z D-03.04.01

Paliki lub szpilki do prawidłowego ukształtowania podbudowy powinny być wcześniej przygotowane.

Paliki lub szpilki powinny być ustawione w osi drogi i w rzędach równoległych do osi drogi, lub w inny sposób zaakceptowany przez Inspektora Nadzoru.

Rozmieszczenie palików lub szpilek powinno umożliwiać naciągnięcie sznurków lub linek do wytyczenia robót w odstępach nie większych niż co 10 m.

5.3. Wytwarzanie mieszanki kruszywa

Mieszankę kruszywa o ściśle określonym uziarnieniu i wilgotności optymalnej należy wytwarzać w mieszarkach gwarantujących otrzymanie jednorodnej mieszanki lub uzyskiwać z przekruszenia w kamieniołomie. Ze względu na konieczność zapewnienia jednorodności nie dopuszcza się wytwarzania mieszanki przez mieszanie poszczególnych frakcji na drodze. Mieszanka po wyprodukowaniu powinna być od razu transportowana na miejsce wbudowania w taki sposób, aby nie uległa rozsegregowaniu i wysychaniu.

5.4. Wbudowywanie i zagęszczanie mieszanki

Mieszanka kruszywa powinna być rozkładana w warstwie o jednakowej grubości, takiej, aby jej ostateczna grubość po zagęszczeniu była równa grubości 20cm (w miejscach występowania płyt przejściowych warstwa podbudowy jest odpowiednio zwiększona). Warstwa podbudowy powinna być rozłożona w sposób zapewniający osiągnięcie wymaganych spadków i rzędnych wysokościowych. Kruszywo podczas zagęszczania powinno być wilgotne, co umożliwi optymalną pracę walców w celu uzyskania zagęszczenia i nośności. Dla odcinków wyrównania podbudowy wg. D.04.08.05 górną powierzchnię zagęszczonej podbudowy stabilizowanej mechanicznie należy zaklinować mieszanką mineralno-asfaltową 0/16 wg. D-04.08.01.

Tablica 2. Cechy podbudowy dotyczące zagęszczenia i nośności

Wymagane cechy podbudowy				
Kategoria Ruchu	Miarodajne ugięcie sprężyste pod kołem*		Moduł odkształcenia mierzony płytą o średnicy 30 cm [MPa]	
	40 kN	50 kN	E ₁	E ₂
KR 5-6	≤ 1,10	≤ 1,20	≥ 100	≥ 180
KR 3-4	≤ 1,25	≤ 1,40	≥ 80	≥ 140
KR 2	≤ 1,40	≤ 1,60	≥ 60	≥ 120

*) obciążenie koła 40 kN należy stosować dla konstrukcji nawierzchni dla ruchu KR1 – KR2 a 50 kN dla ruchu KR3 – KR6. Badanie to jest miarą jednorodności odcinka.

Wskaźnik odkształcenia I_o powinien wynosić ≤ 2,2.

Gdzie:

I_o – wskaźnik odkształcenia będący miarą zagęszczenia warstwy określany wg metody opisanej w PN-S-02205:1998 załącznik B

$$I_o = \frac{E_2}{E_1}$$

E₁ – pierwotny moduł odkształcenia określany wg metody opisanej w PN-S-02205:1998 załącznik B

E₂ – wtórny moduł odkształcenia określany wg metody opisanej w PN-S-02205:1998 załącznik B

$$E_{1,2} = \frac{3 \times \Delta p}{4 \times \Delta s} \times D$$

Δp – różnica nacisków z zakresu 0.25 – 0.35 [MPa]

Δs – przyrost osiadania odpowiadający Δp [mm]

D – średnica płyty [mm]

Zakres obciążenia końcowego dla modułu pierwotnego i wtórnego wynosi 0.45 MPa

U_m – ugięcie sprężyste miarodajne pomierzone wg BN-70/8931-06 i obliczone wg poniższego wzoru

$$U_m = U_{k\bar{s}} + 2.0 \times \square_k$$

U_{k \bar{s}} – średnia wartość ugięcia sprężystego na badanym odcinku

□_k – odchylenie standardowe

$$\square_k = \frac{\sqrt{\sum_{i=1}^n (U_{ki} - U_{k\bar{s}})^2}}{\sqrt{(n-1)}}$$

U_{ki} – pojedynczy wynik pomiaru

n – ilość pomiarów na badanym odcinku (długość badanego (odbieranego) odcinka musi być tak dobrana, żeby zawsze było n > 30)

Uwaga: dla odcinków podbudowy zaklinowanych mieszanką mineralno-asfaltową należy wykonać jedynie pomiary ugięć a wyniki muszą być zgodne z tabl. 2.

5.5. Utrzymanie podbudowy

Podbudowa po wykonaniu, a przed ułożeniem następnej warstwy, powinna być utrzymywana w dobrym stanie. Jeżeli Wykonawca będzie wykorzystywał, za zgodą Inspektora Nadzoru, gotową podbudowę do ruchu budowlanego, to jest obowiązany naprawić wszelkie uszkodzenia podbudowy, spowodowane przez ten ruch. Koszt napraw wynikłych z niewłaściwego utrzymania podbudowy obciąża Wykonawcę robót.

6. KONTROLA JAKOŚCI ROBÓT

6.1. Ogólne zasady kontroli jakości robót

Ogólne zasady kontroli jakości robót podano w ST D-M-00.00.00 „Wymagania ogólne” punkt 6.

6.2. Badania przed przystąpieniem do robót

Przed przystąpieniem do robót Wykonawca powinien wykonać badania kruszyw przeznaczonych do wykonania robót i przedstawić wyniki tych badań Inspektorowi Nadzoru w celu akceptacji materiałów. Badania te powinny obejmować wszystkie właściwości określone w punkcie 2.3 niniejszej ST.

6.3. Badania w czasie robot

6.3.1. Częstotliwość oraz zakres badań i pomiarów

Częstotliwość oraz zakres badań podano w tablicy 3.

Tablica 3. Częstotliwość oraz zakres badań przy budowie podbudowy z kruszywstabilizowanych mechanicznie

Lp.	Wyszczególnienie badań	Częstotliwość badań	
		Minimalna liczba badań na dziennej działce roboczej	Maksymalna długość odcinka przypadająca na 1 badanie (jezdni)
1	Uziarnienie mieszanki	1	500 mb
2	Wskaźnik odkształcenia, moduły odkształcenia	2	250 mb
3	Ugięcie sprężyste	10	50 mb/pas ruchu
4	Badanie właściwości kruszywa wg tab. 1, punkt 2.3.2	przy każdej zmianie kruszywa i nie rzadziej niż 1 badanie pełne na 2 miesiące wykonywania warstwy z jednego rodzaju kruszywa (źródła)	

6.3.2. Uziarnienie mieszanki

Uziarnienie mieszanki powinno być zgodne z wymaganiami podanymi w punkcie 2.3. Próbki należy pobierać w sposób losowy, z rozłożonej warstwy, przed jej zagęszczeniem. Wyniki badań powinny być na bieżąco przekazywane Inspektorowi Nadzoru.

6.3.3. Zagęszczenie i nośność podbudowy oraz ocena jednorodności odcinka

Zagęszczenie i nośność podbudowy należy badać wg zasad podanych w punkcie 5.4 niniejszych specyfikacji a uzyskane parametry muszą być zgodne z wartościami określonymi w tablicy 2 i p. 5.4. Wyniki badania ugięć muszą być zgodne z wymaganiami Tablicy 2 i p. 5.4. Dla odcinków wyrównania podbudowy zaklinowanej mieszanka mineralno-asfaltową należy badać tylko ugięcia. Wyniki muszą być zgodne z Tablicą 2.

6.3.4. Właściwości kruszywa

Badania kruszywa powinny obejmować ocenę wszystkich właściwości określonych w punkcie 2.3.2. Próbki do badań pełnych powinny być pobierane przez Wykonawcę w sposób losowy w obecności Inspektora Nadzoru.

6.4. Wymagania dotyczące cech geometrycznych podbudowy

6.4.1. Częstotliwość oraz zakres pomiarów

Częstotliwość oraz zakres pomiarów dotyczących cech geometrycznych podbudowy podano w tablicy 4.

Tablica 4. Częstotliwość oraz zakres pomiarów wykonanej podbudowy z kruszywa stabilizowanego mechanicznie

Lp.	Wyszczególnienie badań i pomiarów	Minimalna częstotliwość pomiarów
1	Szerokość podbudowy	10 razy na 1 km
2	Równość podłużna	co 20 m łata na każdym pasie ruchu
3	Równość poprzeczna	10 razy na 1 km
4	Spadki poprzeczne ^{*)}	10 razy na 1 km
5	Rzędne wysokościowe	co 10 m, w trzech punktach w przekroju poprzecznym dla każdej jezdni (obie krawędzie i oś) – przed przystąpieniem do robót Wykonawca przedstawi Inspektor Nadzorowi do akceptacji propozycję miejsc pomiarowych dla wszystkich warstw
6	Ukształtowanie osi w planie ^{*)}	10 razy na 1 km
7	Grubość podbudowy	Podczas budowy: w 3 punktach na każdej działce roboczej, lecz nie rzadziej niż raz na 2000 m ²

*) Dodatkowe pomiary spadków poprzecznych i ukształtowania osi w planie należy wykonać w punktach głównych łuków poziomych.

6.4.2. Dopuszczalne tolerancje od wielkości projektowanych cech geometrycznych podbudowy

Tablica 5. Dopuszczalne tolerancje od wielkości projektowanych cech geometrycznych podbudowy

Projekt techniczny remontu mostu części jezdni przez rzekę Orzyc w miejscowości Szeków na drodze krajowej nr 61 w km 77+443.

L.p.	Wielkość mierzona	Jednostka	Tolerancja
1	Szerokość warstwy	cm	+10/-5
2	Nierówności podłużne lub poprzeczne mierzone łatą 4 m zgodnie z normą BN-68/8931-04	mm	12
3	Spadki poprzeczne	%	± 0,5
4	Rzędne wysokościowe	cm	0/-2
5	Ukształtowanie osi w planie	cm	± 5
6	Grubość warstwy	%	± 10

6.5. Zasady postępowania z wadliwie wykonanymi odcinkami podbudowy

6.5.1. Niewłaściwe cechy geometryczne podbudowy

Wszystkie powierzchnie podbudowy, które wykazują większe odchylenia od określonych w punkcie 6.4 powinny być naprawione przez spulchnienie lub zerwanie do głębokości co najmniej 10 cm, wyrównane i powtórnie zagęszczone. Dodanie nowego materiału bez spulchnienia wykonanej warstwy jest niedopuszczalne. Jeżeli szerokość podbudowy jest mniejsza od szerokości projektowanej o więcej niż 5 cm i nie zapewnia podparcia warstwom wyżej leżącym, to Wykonawca powinien na własny koszt poszerzyć podbudowę przez spulchnienie warstwy na pełną grubość do połowy szerokości pasa ruchu, dołożenie materiału i powtórne zagęszczenie.

6.5.2. Niewłaściwa grubość podbudowy

Na wszystkich powierzchniach wadliwych pod względem grubości, Wykonawca wykona naprawę podbudowy. Powierzchnie powinny być naprawione przez spulchnienie lub wybranie warstwy na odpowiednią głębokość, zgodnie z decyzją Inspektora Nadzoru, uzupełnione nowym materiałem o odpowiednich właściwościach, wyrównane i ponownie zagęszczone. Roboty te Wykonawca wykona na własny koszt. Po wykonaniu tych robót nastąpi ponowny pomiar i ocena grubości warstwy, według wyżej podanych zasad, na koszt Wykonawcy.

6.5.3. Niewłaściwa nośność podbudowy

Jeżeli nośność podbudowy lub ugięcie dla odcinków wyrównania podbudowy, będzie mniejsza od wymaganej to Wykonawca wykona wszelkie roboty niezbędne do zapewnienia wymaganej nośności, zalecone przez Inspektora Nadzoru. Koszty tych dodatkowych robót poniesie Wykonawca podbudowy tylko wtedy, gdy zaniżenie nośności podbudowy wynikało z niewłaściwego wykonania robót przez Wykonawcę podbudowy.

7. OBMIAR ROBÓT

Ogólne zasady obmiaru robót podano w ST D-M-00.00.00 „Wymagania ogólne” punkt 7.

Jednostką obmiarową jest 1m³ (metr sześcienny) podbudowy z kruszywa stabilizowanego mechanicznie o grubości zgodnej z dokumentacją.

8. ODBIÓR ROBÓT

Ogólne zasady odbioru robót podano w ST D-M-00.00.00 „Wymagania ogólne” punkt 8.

Roboty uznaje się za zgodne z dokumentacją projektową, ST i wymaganiami Inspektora Nadzoru, jeżeli wszystkie pomiary i badania z zachowaniem tolerancji wg punktu 6 dały wyniki pozytywne.

9. PODSTAWA PŁATNOŚCI

Ogólne ustalenia dotyczące podstawy płatności podano w ST D-M-00.00.00 „Wymagania ogólne” punkt 9.

Cena wykonania 1 m³ podbudowy obejmuje:

- prace pomiarowe i roboty przygotowawcze,
- oznakowanie robót,
- sprawdzenie i ewentualną naprawę podłoża,
- przygotowanie mieszanki z kruszywa, zgodnie z receptą,
- dostarczenie mieszanki na miejsce wbudowania,
- rozłożenie mieszanki,
- zagęszczenie rozłożonej mieszanki,
- przeprowadzenie pomiarów i badań laboratoryjnych określonych w specyfikacji technicznej,
- utrzymanie podbudowy w czasie robót.

10. PRZEPISY ZWIĄZANE

PN-B-04481 Grunty budowlane. Badania próbek gruntu

Projekt techniczny remontu mostu części jezdnej przez rzekę Orzyc w miejscowości Szeków na drodze krajowej nr 61 w km 77+443.

PN-B-06714-12	Kruszywa mineralne. Badania. Oznaczanie zawartości zanieczyszczeń obcych
PN-B-06714-15	Kruszywa mineralne. Badania. Oznaczanie składu ziarnowego
PN-B-06714-16	Kruszywa mineralne. Badania. Oznaczanie kształtu ziarn
PN-B-06714-18	Kruszywa mineralne. Badania. Oznaczanie nasiąkliwości
PN-B-06714-19	Kruszywa mineralne. Badania. Oznaczanie mrozoodporności metodą bezpośrednią
PN-B-06714-26	Kruszywa mineralne. Badania. Oznaczanie zawartości zanieczyszczeń organicznych
PN-B-06714-37	Kruszywa mineralne. Badania. Oznaczanie rozpadu krzemianowego
PN-B-06714-39	Kruszywa mineralne. Badania. Oznaczanie rozpadu żelazawego
PN-B-06714-42	Kruszywa mineralne. Badania. Oznaczanie ścieralności w bębnie Los Angeles
PN-B-06731	Żużel wielkopiecowy kawałkowy. Kruszywo budowlane i drogowe. Badania techniczne
PN-B-11112	Kruszywa mineralne. Kruszywa łamane do nawierzchni drogowych
PN-B-11113	Kruszywa mineralne. Kruszywa naturalne do nawierzchni drogowych. Piasek
PN-B-32250	Materiały budowlane. Woda do betonu i zapraw
PN-S-06102	Drogi samochodowe. Podbudowy z kruszyw stabilizowanych mechanicznie
BN-64/8931-01	Drogi samochodowe. Oznaczanie wskaźnika piaskowego
BN-68/8931-04	Drogi samochodowe. Pomiar równości nawierzchni planografem i łatą
BN-70/8931-06	Drogi samochodowe. Pomiar ugięć podatnych ugięciomierzem belkowym
PN-S-02205	Roboty ziemne (załącznik B)

Katalog typowych konstrukcji nawierzchni podatnych i półsztywnych, IBDiM - Warszawa 1997.

D.04.07.01a. PODBUDOWA Z BETONU ASFALTOWEGO gr. 9cm wg WT-1 I WT-2**1. WSTĘP****1.1. Przedmiot ST**

Przedmiotem niniejszej ogólnej specyfikacji technicznej (OST) są wymagania dotyczące wykonania i odbioru robót związanych z wykonaniem warstwy podbudowy z betonu z betonu asfaltowego w ramach **remontem mostu części jezdni przez rzekę Orzyc w miejscowości Szelków na drodze krajowej nr 61 w km 77+443.**

Najważniejsze skróty:

- OST – ogólna specyfikacja techniczna
- ST – specyfikacja techniczna wykonania i odbioru robót budowlanych
- IBDiM – Instytut Badawczy Dróg i Mostów

1.2. Zakres stosowania OST

Ogólna specyfikacja techniczna (OST) jest materiałem pomocniczym do opracowania specyfikacji technicznej wykonania i odbioru robót budowlanych (ST) stosowanej jako dokument przetargowy i kontraktowy przy zlecaniu i realizacji robót na drogach krajowych.

Zaleca się wykorzystanie OST przy zlecaniu robót na drogach wojewódzkich, powiatowych i gminnych.

- Podbudowa z betonu asfaltowego gr. 9cm wg WT-1 i WT-2 zastosowana na dojazdach do obiektu.

1.3. Zakres robót objętych OST

Ustalenia zawarte w niniejszej specyfikacji dotyczą zasad prowadzenia robót związanych z wykonaniem i odbiorem warstwy podbudowy z betonu asfaltowego wg PN-EN 13108-1 [47] i WT-2 Nawierzchnie asfaltowe 2010 [65] z mieszanki mineralno-asfaltowej dostarczonej od producenta. W przypadku produkcji mieszanki mineralno-asfaltowej przez Wykonawcę dla potrzeb budowy, Wykonawca zobowiązany jest prowadzić Zakładową kontrolę produkcji (ZKP) zgodnie z WT-2 [65] punkt 8.4.1.5.

Podbudowę z betonu asfaltowego można wykonywać dla dróg kategorii ruchu od KR1 do KR6 (określenie kategorii ruchu podano w punkcie 1.4.7). Stosowane mieszanki betonu asfaltowego o wymiarze D podano w tablicy 1.

Tablica 1. Stosowane mieszanki

Kategoria ruchu	Mieszanki o wymiarze D ¹⁾ , mm
KR 1-2	AC16P, AC22P
KR 3-4	AC16P, AC22P, AC32P
KR 5-6	AC16P, AC22P, AC32P

- 1) Podział ze względu na wymiar największego kruszywa w mieszance.

1.4. Określenia podstawowe

1.4.1. Nawierzchnia – konstrukcja składająca się z jednej lub kilku warstw służących do przejmowania i rozkładania obciążeń od ruchu pojazdów na podłoże.

1.4.2. Podbudowa – główny element konstrukcyjny nawierzchni, który może być ułożony w jednej lub kilku warstwach.

1.4.3. Mieszanka mineralno-asfaltowa – mieszanka kruszyw i lepiszcza asfaltowego.

1.4.4. Wymiar mieszanki mineralno-asfaltowej – określenie mieszanki mineralno-asfaltowej ze względu na największy wymiar kruszywa D, np. wymiar 16, 22 lub 32.

1.4.5. Beton asfaltowy – mieszanka mineralno-asfaltowa, w której kruszywo o uziarnieniu ciągłym lub nieciągłym tworzy strukturę wzajemnie klinującą się.

1.4.6. Uziarnienie – skład ziarnowy kruszywa, wyrażony w procentach masy ziaren przechodzących przez określony zestaw sit.

1.4.7. Kategoria ruchu – obciążenie drogi ruchem samochodowym, wyrażone w osiach obliczeniowych (100 kN) wg „Katalogu typowych konstrukcji nawierzchni podatnych i półsztywnych” GDDP-IBDiM [68].

Projekt techniczny remontu mostu części jezdni przez rzekę Orzyc w miejscowości Szelków na drodze krajowej nr 61 w km 77+443.

1.4.8. Wymiar kruszywa – wielkość ziaren kruszywa, określona przez dolny (d) i górny (D) wymiar sita.

1.4.9. Kruszywo grube – kruszywo z ziaren o wymiarze: $D \leq 45$ mm oraz $d > 2$ mm.

1.4.10. Kruszywo drobne – kruszywo z ziaren o wymiarze: $D \leq 2$ mm, którego większa część pozostaje na sicie 0,063 mm.

1.4.11. Pył – kruszywo z ziaren przechodzących przez sito 0,063 mm.

1.4.12. Wypełniacz – kruszywo, którego większa część przechodzi przez sito 0,063 mm. (Wypełniacz mieszany – kruszywo, które składa się z wypełniacza pochodzenia mineralnego i wodorotlenku wapnia. Wypełniacz dodany – wypełniacz pochodzenia mineralnego, wyprodukowany oddzielnie).

1.4.13. Kationowa emulsja asfaltowa – emulsja, w której emulgator nadaje dodatnie ładunki cząstkom zdyspergowanego asfaltu.

1.4.14. Pozostałe określenia podstawowe są zgodne z obowiązującymi, odpowiednimi polskimi normami i z definicjami podanymi w OST D-M-00.00.00 „Wymagania ogólne” pkt 1.4.

1.4.15. Symbole i skróty dodatkowe

ACP	–	beton asfaltowy do warstwy podbudowy,
PMB	–	polimeroasfalt,
D	–	górny wymiar sita (przy określaniu wielkości ziaren kruszywa),
d	–	dolny wymiar sita (przy określaniu wielkości ziaren kruszywa),
C	–	kationowa emulsja asfaltowa,
NPD	–	właściwość użytkowa nie określana (ang. No Performance Determined; producent może jej nie określać),
TBR	–	do zadeklarowania (ang. To Be Reported; producent może dostarczyć odpowiednie informacje, jednak nie jest do tego zobowiązany),
IRI	–	(International Roughness Index) międzynarodowy wskaźnik równości,
MOP	–	miejsce obsługi podróżnych.

1.5. Ogólne wymagania dotyczące robót

Ogólne wymagania dotyczące robót podano w OST D-M-00.00.00 „Wymagania ogólne” [1] pkt 1.5.

2. MATERIAŁY

2.1. Ogólne wymagania dotyczące materiałów

Ogólne wymagania dotyczące materiałów, ich pozyskiwania i składowania, podano w OST D-M-00.00.00 „Wymagania ogólne” [1] pkt 2.

2.2. Lepiszczka asfaltowe

Należy stosować asfalty drogowe wg PN-EN 12591 [27] lub polimeroasfalty wg PN-EN 14023 [59]. Rodzaje stosowanych lepiszcz asfaltowych podano w tablicy 2. Oprócz lepiszcz wymienionych w tablicy 2 można stosować inne lepiszcza nienormowe według aprobat technicznych.

Tablica 2. Zalecane lepiszcza asfaltowego do warstwy podbudowy z betonu asfaltowego

Kategoria ruchu	Mieszanka ACP	Gatunek lepiszcza	
		asfalt drogowy	polimeroasfalt
KR1 – KR2	AC16P, AC22P	50/70	—
KR3 – KR4	AC16P, AC22P, AC32P	35/50, 50/70, wielorodzajowy-35/50, 50/70	PMB 25/55-60
KR5 - KR6	AC16P, AC22P, AC32P	35/5, 50/70, wielorodzajowy-35/50, 50/70	PMB 25/55-60

Asfalty drogowe powinny spełniać wymagania podane w tablicy 3.

Polimeroasfalty powinny spełniać wymagania podane w tablicy 4.

Tablica 3. Wymagania wobec asfaltów drogowych wg PN-EN 12591 [27]

Lp.	Właściwości		Metoda badania	Rodzaj asfaltu	
				50/70	35/50
WŁAŚCIWOŚCI OBLIGATORYJNE					
1	Penetracja w 25°C	0,1 mm	PN-EN 1426 [21]	50-70	35-50
2	Temperatura mięknięcia	°C	PN-EN 1427 [22]	46-54	50-58

Projekt techniczny remontu mostu części jezdnej przez rzekę Orzyc w miejscowości Szekłów na drodze krajowej nr 61 w km 77+443.

3	Temperatura zapłonu, nie mniej niż	°C	PN-EN 22592 [62]	230	240
4	Zawartość składników rozpuszczalnych, nie mniej niż	% m/m	PN-EN 12592 [28]	99	99
5	Zmiana masy po starzeniu (ubytek lub przyrost), nie więcej niż	% m/m	PN-EN 12607-1 [31]	0,5	0,5
6	Pozostała penetracja po starzeniu, nie mniej niż	%	PN-EN 1426 [21]	50	53
7	Temperatura mięknięcia po starzeniu, nie mniej niż	°C	PN-EN 1427 [22]	48	52
WŁAŚCIWOŚCI SPECJALNE KRAJOWE					
8	Zawartość parafiny, nie więcej niż	%	PN-EN 12606-1 [30]	2,2	2,2
9	Wzrost temp. mięknięcia po starzeniu, nie więcej niż	°C	PN-EN 1427 [22]	9	8
10	Temperatura łamliwości Fraassa, nie więcej niż	°C	PN-EN 12593 [29]	-8	-5

Tablica 4. Wymagania wobec asfaltów modyfikowanych polimerami (polimeroasfaltów) wg PN-EN 14023 [59]

Wymaganie podstawowe	Właściwość	Metoda badania	Jednostka	Gatunek asfaltu modyfikowanego polimerami (PMB)	
				25/55 – 60	
				wymaganie	klasa
1	2	3	4	5	6
Konsystencja w pośrednich temperaturach eksploatacyjnych	Penetracja w 25°C	PN-EN 1426 [21]	0,1 mm	25-55	3
Konsystencja w wysokich temperaturach eksploatacyjnych	Temperatura mięknięcia	PN-EN 1427 [22]	°C	≥ 60	6
Kohezja	Siła rozciągania (mała prędkość rozciągania)	PN-EN 13589 [55] PN-EN 13703 [57]	J/cm ²	≥ 2 w 5°C	3
	Siła rozciągania w 5°C (duża prędkość rozciągania)	PN-EN 13587 [53] PN-EN 13703 [57]	J/cm ²	NPD ^a	0
	Wahadło Vialit (metoda uderzenia)	PN-EN 13588 [54]	J/cm ²	NPD ^a	0
Stalność konsystencji (Odporność	Zmiana masy		%	≥ 0,5	3
	Pozostała penetracja	PN-EN 1426 [21]	%	≥ 40	3
	Wzrost tem-	PN-EN 1427	°C	≤ 8	3

Projekt techniczny remontu mostu części jezdni przez rzekę Orzyc w miejscowości Szeków na drodze krajowej nr 61 w km 77+443.

na starzenie wg PN-EN 12607-1 lub -3 [31]	peratury mięknienia	[22]			
Inne właściwości	Temperatura zapłonu	PN-EN ISO 2592 [63]	°C	≥ 235	3

1	2	3	4	5	6
Wymagan ia dodatkow e	Temperatura łamliwości	PN-EN 12593 [29]	°C	≤ -12	6
	Nawrót sprężysty w 25°C	PN-EN 13398 [51]	%	≥ 50	5
	Nawrót sprężysty w 10°C			NPD ^a	0
	Zakres plastyczności	PN-EN 14023 [59] Punkt 5.1.9	°C	TBR ^b	1
	Stabilność magazynowa nia. Różnica temperatur mięknienia	PN-EN 13399 [52] PN-EN 1427 [22]	°C	≤ 5	2
	Stabilność magazynowa nia. Różnica penetracji	PN-EN 13399 [52] PN-EN 1426 [21]	0,1 mm	NPD ^a	0
	Spadek temperatury mięknienia po starzeniu wg PN-EN 12607-1 lub -3 [31]	PN-EN 12607-1 [31] PN-EN 1427 [22]	°C	TBR ^b	1
	Nawrót sprężysty w 25°C po starzeniu wg PN-EN 12607-1 lub -3 [31]	PN-EN 12607-1 [31] PN-EN 13398 [51]	%	≥ 50	4
	Nawrót sprężysty w 10°C po starzeniu wg PN-EN 12607-1 lub -3 [31]			NPD ^a	0

^a NPD – No Performance Determined (właściwość użytkowa nie określana)
^b TBR – To Be Reported (do zadeklarowania)

Składowanie asfaltu drogowego powinno się odbywać w zbiornikach, wykluczających zanieczyszczenie asfaltu i wyposażonych w system grzewczy pośredni (bez kontaktu asfaltu z przewodami)

grzewczymi). Zbiornik roboczy otaczarki powinien być izolowany termicznie, posiadać automatyczny system grzewczy z tolerancją $\pm 5^{\circ}\text{C}$ oraz układ cyrkulacji asfaltu.

Polimeroasfalt powinien być magazynowany w zbiorniku wyposażonym w system grzewczy pośredni z termostatem kontrolującym temperaturę z dokładnością $\pm 5^{\circ}\text{C}$. Zaleca się wyposażenie zbiornika w mieszadło. Zaleca się bezpośrednie zużycie polimeroasfaltu po dostarczeniu. Należy unikać wielokrotnego rozgrzewania i chłodzenia polimeroasfaltu w okresie jego stosowania oraz unikać niekontrolowanego mieszania polimeroasfaltów różnego rodzaju i klasy oraz z asfaltem zwykłym.

2.3. *Kruszywo*

Do warstwy podbudowy z betonu asfaltowego należy stosować kruszywo według PN-EN 13043 [44] i WT-1 Kruszywa 2010 [64], obejmujące kruszywo grube, kruszywo drobne i wypełniacz. Kruszywa powinny spełniać wymagania podane w WT-1 Kruszywa 2010 tablica 4, 5, 6, 6a, 7.

Składowanie kruszywa powinno się odbywać w warunkach zabezpieczających je przed zanieczyszczeniem i zmieszaniem z kruszywem o innym wymiarze lub pochodzeniu. Podłoże składowiska musi być równe, utwardzone i odwodnione. Składowanie wypełniacza powinno się odbywać w silosach wyposażonych w urządzenia do aeracji.

2.4. *Środek adhezyjny*

W celu poprawy powinowactwa fizykochemicznego lepiszcza asfaltowego i kruszywa, gwarantującego odpowiednią przyczepność (adhezję) lepiszcza do kruszywa i odporność mieszanki mineralno-asfaltowej na działanie wody, można zastosować środek adhezyjny, tak aby dla konkretnej pary kruszywo-lepiszcze wartość przyczepności określona według PN-EN 12697-11 [34], metoda C wynosiła co najmniej 80%.

Środek adhezyjny powinien odpowiadać wymaganiom określonym przez producenta.

Składowanie środka adhezyjnego jest dozwolone tylko w oryginalnych opakowaniach, w warunkach określonych przez producenta.

2.5. *Materiały do uszczelnienia połączeń i krawędzi*

Do uszczelnienia połączeń technologicznych (tj. złączy podłużnych i poprzecznych z tego samego materiału wykonywanego w różnym czasie oraz spoin stanowiących połączenia różnych materiałów lub połączenie warstwy asfaltowej z urządzeniami obcymi w nawierzchni lub ją ograniczającymi, należy stosować:

- a) materiały termoplastyczne, jak taśmy asfaltowe, pasty itp. według norm lub aprobat technicznych,
- b) emulsję asfaltową według PN-EN 13808 [58] lub inne lepiszcza według norm lub aprobat technicznych

Grubość materiału termoplastycznego do spoiny powinna wynosić:

- nie mniej niż 10 mm przy grubości warstwy technologicznej do 2,5 cm,
- nie mniej niż 15 mm przy grubości warstwy technologicznej większej niż 2,5 cm.

Składowanie materiałów termoplastycznych jest dozwolone tylko w oryginalnych opakowaniach producenta, w warunkach określonych w aprobacie technicznej.

Do uszczelnienia krawędzi należy stosować asfalt drogowy wg PN-EN 12591 [27], asfalt modyfikowany polimerami wg PN-EN 14023 [59] „metoda na gorąco”. Dopuszcza się inne rodzaje lepiszcza wg norm lub aprobat technicznych.

2.6. *Materiały do złączenia warstw konstrukcji*

Do złączania warstw konstrukcji nawierzchni należy stosować kationowe emulsje asfaltowe lub kationowe emulsje modyfikowane polimerami według PN-EN 13808 [58] i WT-3 Emulsje asfaltowe 2009 [66] punkt 5.1 tablica 2 i tablica 3.

Emulsję asfaltową można składać w opakowaniach transportowych lub w stacjonarnych zbiornikach pionowych z nalewaniem od dna. Nie należy nalewać emulsji do opakowań i zbiorników zanieczyszczonych materiałami mineralnymi.

3. *SPRZĘT*

3.1. *Ogólne wymagania dotyczące sprzętu*

Ogólne wymagania dotyczące sprzętu podano w OST D-M-00.00.00 „Wymagania ogólne” [1] pkt 3.

3.2. *Sprzęt stosowany do wykonania robót*

Przy wykonywaniu robót Wykonawca w zależności od potrzeb, powinien wykazać się możliwością korzystania ze sprzętu dostosowanego do przyjętej metody robót, jak:

- wytwórnia (otaczarka) o mieszaniu cyklicznym lub ciągłym, z automatycznym komputerowym sterowaniem produkcji, do wytwarzania mieszanek mineralno-asfaltowych,
- układarka gąsienicowa, z elektronicznym sterowaniem równości układanej warstwy,

- skrapiaarka,
- walce stalowe gładkie,
- walce ogumione
- szczotki mechaniczne i/lub inne urządzenia czyszczące,
- samochody samowyladowcze z przykryciem brezentowym lub termosami,
- sprzęt drobny.

4. TRANSPORT

4.1. Ogólne wymagania dotyczące transportu

Ogólne wymagania dotyczące transportu podano w OST D-M-00.00.00 „Wymagania ogólne” [1] pkt 4.

4.2. Transport materiałów

Asfalt i polimeroasfalt należy przewozić w cysternach kolejowych lub samochodach izolowanych i zaopatrzonych w urządzenia umożliwiające pośrednie ogrzewanie oraz w zawory spustowe.

Kruszywa można przewozić dowolnymi środkami transportu, w warunkach zabezpieczających je przed zanieczyszczeniem, zmieszaniem z innymi materiałami i nadmiernym zawilgoceniem.

Wypełniacz należy przewozić w sposób chroniący go przed zawilgoceniem, zbryleniem i zanieczyszczeniem. Wypełniacz luzem powinien być przewożony w odpowiednich cysternach przystosowanych do przewozu materiałów sypkich, umożliwiających rozładunek pneumatyczny.

Emulsja asfaltowa może być transportowana w zamkniętych cysternach, autocysternach, beczkach i innych opakowaniach pod warunkiem, że nie będą korodowały pod wpływem emulsji i nie będą powodowały jej rozpadu. Cysterny powinny być wyposażone w przegrody. Nie należy używać do transportu opakowań z metali lekkich (może zachodzić wydzielanie wodoru i groźba wybuchu przy emulsjach o $\text{pH} \leq 4$).

Mieszanek mineralno-asfaltową należy dowozić na budowę pojazdami samowyladowczymi w zależności od postępu robót. Podczas transportu i postoju przed wbudowaniem mieszanka powinna być zabezpieczona przed ostygnięciem i dopływem powietrza (przez przykrycie, pojemniki termoizolacyjne lub ogrzewane itp.). Warunki i czas transportu mieszanki, od produkcji do wbudowania, powinna zapewniać utrzymanie temperatury w wymaganym przedziale. Powierzchnie pojemników używanych do transportu mieszanki powinny być czyste, a do zwilżania tych powierzchni można używać tylko środki antyadhezyjne niewpływające szkodliwie na mieszankę.

5. WYKONANIE ROBÓT

5.1. Ogólne zasady wykonania robót

Ogólne zasady wykonania robót podano w OST D-M-00.00.00 „Wymagania ogólne” [1] pkt 5.

5.2. Projektowanie mieszanki mineralno-asfaltowej

Przed przystąpieniem do robót Wykonawca dostarczy Inżynierowi do akceptacji projekt składu mieszanki mineralno-asfaltowej (AC16P, AC22P, AC32P).

Uziarnienie mieszanki mineralnej oraz minimalna zawartość lepiszcza podane są w tablicy 6.

Wymagane właściwości mieszanki mineralno-asfaltowej podane są w tablicach 7, 8, 9.

Tablica 6. Uziarnienie mieszanki mineralnej oraz zawartość lepiszcza do betonu asfaltowego do warstwy podbudowy dla ruchu KR1÷KR6 [65]

Właściwość	Przesiew, [% (m/m)]									
	AC16P KR1-KR2		AC22P KR1-KR2		AC16P KR3-KR6		AC22P KR3-KR6		AC32P KR3-KR-6	
Wymiar sita #, [mm]	od	do	od	do	od	do	od	do	od	do
45	-	-	-	-	-	-	-	-	100	-
31,5	-	-	100	-	-	-	100	-	90	100
22,4	100	-	90	100	100	-	90	100	65	90
16	90	100	65	93	90	100	65	90	-	-
11,2	70	92	-	-	65	85	-	-	-	-
8	50	85	42	72	-	76	42	68	33	53
2	25	50	15	45	25	50	15	45	10	40
0,125	5	13	5	13	4	12	4	12	4	12
0,063	4	10	4	10	2,0	8	4	8	3	7
Zawartość lepiszcza, minimum ^{*)}	$B_{\min 4,2}$		$B_{\min 4,0}$		$B_{\min 4,0}$		$B_{\min 3,8}$		$B_{\min 3,6}$	

*) Minimalna zawartość lepiszcza jest określona przy założonej gęstości mieszanki mineralnej 2,650 Mg/m³. Jeżeli stosowana mieszanka mineralna ma inną gęstość (ρ_d), to do wyznaczenia minimalnej zawartości lepiszcza podaną wartość należy pomnożyć przez współczynnik α według równania:

$$\alpha = \frac{2,650}{\rho_d}$$

Tablica 7. Wymagane właściwości mieszanki mineralno-asfaltowej do warstwy podbudowy, dla ruchu KR1 ÷ KR2 [65]

Właściwość	Warunki zagęszczania wg PN-EN 13108-20 [48]	Metoda i warunki badania	AC16P	AC22P
Zawartość wolnych przestrzeni	C.1.2, ubijanie, 2×50 uderzeń	PN-EN 12697-8 [33], p. 4	$V_{\min 4,0}$ $V_{\max 8,0}$	$V_{\min 4,0}$ $V_{\max 8,0}$
Wolne przestrzenie wypełnione lepiszczem	C.1.2, ubijanie, 2×50 uderzeń	PN-EN 12697-8 [33], p. 5	$VFB_{\min 50}$ $VFB_{\min 74}$	$VFB_{\min 50}$ $VFB_{\min 74}$
Zawartość wolnych przestrzeni w mieszance mineralnej	C.1.2, ubijanie, 2×50 uderzeń	PN-EN 12697-8 [33], p. 5	$VMA_{\min 14}$	$VMA_{\min 14}$
Odporność na działanie wody	C.1.1, ubijanie, 2×35 uderzeń	PN-EN 12697-12 [35], przechowywanie w 40°C z jednym cyklem zamrażania, ^{a)} badanie w 25°C	$ITSR_{70}$	$ITSR_{70}$

a) Ujednoliconą procedurę badania odporności na działanie wody podano w WT-2 2010 [65] w załączniku 1.

Tablica 8. Wymagane właściwości mieszanki mineralno-asfaltowej do warstwy podbudowy, dla ruchu KR3 ÷ KR4 [65]

Właściwość	Warunki zagęszczania wg PN-EN 13108-20 [48]	Metoda i warunki badania	AC16P	AC22P AC32P
Zawartość wolnych przestrzeni	C.1.3, ubijanie, 2×75 uderzeń	PN-EN 12697-8 [33], p. 4	$V_{\min 4,0}$ $V_{\max 7,0}$	$V_{\min 4,0}$ $V_{\max 7,0}$
Odporność na deformacje trwałe ^{a)}	C.1.20, wałowanie, $P_{98}-P_{100}$	PN-EN 12697-22 [38], metoda B w powietrzu, PN-EN 13108-20, D.1.6, 60°C, 10 000 cykli	WTS_{AIR} 1,0 PRD_{AIR} deklar	WTS_{AIR} 1,0 PRD_{AIR} deklar
Odporność na działanie wody	C.1.1, ubijanie, 2×35 uderzeń	PN-EN 12697-12 [35], przechowywanie w 40°C z jednym cyklem zamrażania, badanie w 25°C ^{b)}	$ITSR_{70}$	$ITSR_{70}$

a) Grubość płyty: AC16P, AC22P 60mm, AC32P 80mm.

b) Ujednoliconą procedurę badania odporności na działanie wody podano w WT-2 2010 [65] w załączniku 1.

Tablica 9. Wymagane właściwości mieszanki mineralno-asfaltowej do warstwy podbudowy, dla ruchu KR5 ÷ KR6 [65]

Właściwość	Warunki zagęszczania wg PN-EN 13108-20 [48]	Metoda i warunki badania	AC16P	AC22P AC32P
Zawartość wolnych	C.1.3, ubijanie,	PN-EN 12697-8 [33], p. 4	$V_{\min 4,0}$	$V_{\min 4,0}$

Projekt techniczny remontu mostu części jezdnej przez rzekę Orzyc w miejscowości Szekłów na drodze krajowej nr 61 w km 77+443.

przestrzeni	2×75 uderzeń		$V_{\max 7,0}$	$V_{\max 7,0}$
Odporność na deformacje trwałe ^{a)}	C.1.20, wałowanie, P ₉₈ -P ₁₀₀	PN-EN 12697-22 [38], metoda B w powietrzu, PN-EN 13108-20, D.1.6,60°C, 10 000 cykli	WTS_{AIR} 0,6 PRD_{AIR} deklar	WTS_{AIR} 0,6 PRD_{AIR} deklar
Odporność na działanie wody	C.1.1, ubijanie, 2×35 uderzeń	PN-EN 12697-12 [35], przechowywanie w 40°C z jednym cyklem zamrażania, badanie w 25°C ^{b)}	$ITSR_{70}$	$ITSR_{70}$

^{a)} Grubość płyty: AC16P, AC22P 60mm, AC32P 80mm

^{b)} Ujednoliconą procedurę badania odporności na działanie wody podano w WT-2 2010 [65] w załączniku 1.

5.3. Wytwarzanie mieszanki mineralno-asfaltowej

Mieszanke mineralno-asfaltową należy wytwarzać na gorąco w otaczarce (zespole maszyn i urządzeń dozowania, podgrzewania i mieszania składników oraz przechowywania gotowej mieszanki).

Dozowanie składników mieszanki mineralno-asfaltowej w otaczarkach, w tym także wstępne, powinno być zautomatyzowane i zgodne z receptą roboczą, a urządzenia do dozowania składników oraz pomiaru temperatury powinny być okresowo sprawdzane. Kruszywo o różnym uziarnieniu lub pochodzeniu należy dodawać oddzielnie.

Lepiszczce asfaltowe należy przechowywać w zbiorniku z pośrednim systemem ogrzewania, z układem termostata zapewniającym utrzymanie żądanej temperatury z dokładnością $\pm 5^\circ\text{C}$. Temperatura lepiszcza asfaltowego w zbiorniku magazynowym (roboczym) nie może przekraczać 180°C dla asfaltu drogowego 50/70 i polimeroasfaltu drogowego 25/55-60 oraz 190°C dla asfaltu drogowego 35/50.

Kruszywo (ewentualnie z wypełniaczem) powinno być wysuszone i podgrzane tak, aby mieszanka mineralna uzyskała temperaturę właściwą do otoczenia lepiszczem asfaltowym. Temperatura mieszanki mineralnej nie powinna być wyższa o więcej niż 30°C od najwyższej temperatury mieszanki mineralno-asfaltowej podanej w tablicy 10. W tej tablicy najniższa temperatura dotyczy mieszanki mineralno-asfaltowej dostarczonej na miejsce wbudowania, a najwyższa temperatura dotyczy mieszanki mineralno-asfaltowej bezpośrednio po wytworzeniu w wytwórni.

Tablica 10. Najwyższa i najniższa temperatura mieszanki AC [65]

Lepiszczce asfaltowe	Temperatura mieszanki [$^\circ\text{C}$]
Asfalt 35/50	od 155 do 195
Asfalt 50/70	od 140 do 180
Wielorodzajowy 35/50	od 155 do 195
Wielorodzajowy 50/70	od 140 do 180
PMB 25/55-60	od 140 do 180

Sposób i czas mieszania składników mieszanki mineralno-asfaltowej powinny zapewnić równomierne otoczenie kruszywa lepiszczem asfaltowym.

Dopuszcza się dostawy mieszanek mineralno-asfaltowych z kilku wytwórni, pod warunkiem skoordynowania między sobą deklarowanych przydatności mieszanek (m.in.: typ, rodzaj składników, właściwości objętościowe) z zachowaniem dopuszczalnych różnic ich składu:

- zawartość lepiszcza: 0,3% (m/m),
- zawartość kruszywa drobnego: 3,0% (m/m),
- zawartość wypełniacza: 1,0% (m/m).

5.4. Przygotowanie podłoża

Podłoże (podbudowa z kruszywa niezwiązanego lub związanego) pod warstwę podbudowy z betonu asfaltowego powinno być na całej powierzchni:

- ustabilizowane i nośne,
- czyste, bez zanieczyszczenia lub pozostałości luźnego kruszywa,
- wyprofilowane, równe i bez kolein,
- suche

Maksymalne nierówności podłoża pod warstwę podbudowy, nie powinny przekraczać wartości podanych w tablicy 11.

Tablica 11. Maksymalne nierówności podłoża pod warstwę podbudowy z betonu asfaltowego (pomiar łatą 4-metrową lub równoważną metodą)

	Maksymalna nierówność
--	-----------------------

Projekt techniczny remontu mostu części jezdni przez rzekę Orzyc w miejscowości Szeków na drodze krajowej nr 61 w km 77+443.

Klasa drogi	Element nawierzchni	podłoża pod warstwę podbudowy [mm]
A, S, GP	Pasy: ruchu, awaryjne, dodatkowe, włączania i wyłączania	12
	Jezdnie łącznic, jezdnie MOP, utwardzone pobocza	12
G	Pasy: ruchu, dodatkowe, włączania i wyłączania, postojowe, jezdnie łącznic, utwardzone pobocza	12
Z, L, D	Pasy ruchu	15

Jeżeli nierówności są większe niż dopuszczalne, to należy wyrównać podłoże.

Rzędne wysokościowe podłoża oraz urządzeń usytuowanych w nawierzchni lub ją ograniczających powinny być zgodne z dokumentacją projektową. Z podłoża powinien być zapewniony odpływ wody.

Wykonane w podłożu łaty z materiału o mniejszej sztywności (np. łaty z asfaltu lanego w betonie asfaltowym) należy usunąć, a powstałe w ten sposób ubytki wypełnić materiałem o właściwościach zbliżonych do materiału podstawowego (np. wypełnić betonem asfaltowym).

W celu polepszenia połączenia między warstwami technologicznymi nawierzchni powierzchnia podłoża powinna być w ocenie wizualnej chropowata.

Szerokie szczeliny w podłożu należy wypełnić odpowiednim materiałem, np. zalewami drogowymi według PN-EN 14188-1 [60] lub PN-EN 14188-2 [61] albo innymi materiałami według norm lub aprobat technicznych.

5.5. Próba technologiczna

Wykonawca przed przystąpieniem do produkcji mieszanki jest zobowiązany do przeprowadzenia w obecności Inżyniera próby technologicznej, która ma na celu sprawdzenie zgodności właściwości wyprodukowanej mieszanki z receptą. W tym celu należy zaprogramować otaczarkę zgodnie z receptą roboczą i w cyklu automatycznym produkować mieszankę. Do badań należy pobrać mieszankę wyprodukowaną po ustabilizowaniu się pracy otaczarki.

Nie dopuszcza się oceniania dokładności pracy otaczarki oraz prawidłowości składu mieszanki mineralnej na podstawie tzw. suchego zarobu, z uwagi na możliwą segregację kruszywa.

Mieszankę wyprodukowaną po ustabilizowaniu się pracy otaczarki należy zgromadzić w silosie lub załadować na samochód. Próbkę do badań należy pobierać ze skrzyni samochodu zgodnie z metodą określoną w PN-EN 12697-27 [39].

Na podstawie uzyskanych wyników Inżynier podejmuje decyzję o wykonaniu odcinka próbnego.

5.6. Odcinek próbny

Przed przystąpieniem do wykonania podbudowy z betonu asfaltowego Wykonawca wykona odcinek próbny celem uściślenia organizacji wytwarzania i układania oraz ustalenia warunków zagęszczania.

Odcinek próbny powinien być zlokalizowany w miejscu uzgodnionym z Inżynierem. Powierzchnia odcinka próbnego powinna wynosić co najmniej 500 m², a długość co najmniej 50 m. Na odcinku próbnym Wykonawca powinien użyć takich materiałów oraz sprzętu jakie zamierza stosować do wykonania podbudowy.

Wykonawca może przystąpić do realizacji robót po zaakceptowaniu przez Inżyniera technologii wbudowania i zagęszczania oraz wyników z odcinka próbnego.

5.7. Połączenie międzywarstwowe

Uzyskanie wymaganej trwałości nawierzchni jest uzależnione od zapewnienia połączenia między warstwami i ich współpracy w przenoszeniu obciążenia nawierzchni ruchem.

Podłoże powinno być skropione lepiszczem. Ma to na celu zwiększenie połączenia między warstwami konstrukcyjnymi oraz zabezpieczenie przed wnikaniem i zaleganiem wody między warstwami.

Skropienie lepiszczem podłoża (np. podbudowa z kruszywa niezwiązanego lub związanego), przed ułożeniem warstwy podbudowy z betonu asfaltowego powinno być wykonane w ilości podanej w tablicy 12.

Tablica 12. Zalecane ilości pozostałego lepiszcza do skropienia podłoża

Układana warstwa asfaltowa	Podłoże pod warstwę asfaltową	Ilość pozostałego lepiszcza [kg/m ²]
Podbudowa z betonu asfaltowego	Podbudowa tłuczniowa	0,7 - 1,0
	Podbudowa z kruszywa stabilizowanego mechanicznie	0,5 - 0,7
	Podbudowa z chudego betonu lub gruntu stabilizowanego spoiwem	0,3 - 0,5 ¹⁾ 0,7 - 1,0 ²⁾

Projekt techniczny remontu mostu części jezdnej przez rzekę Orzyc w miejscowości Szelków na drodze krajowej nr 61 w km 77+443.

¹⁾ zalecana emulsja o pH >4

²⁾ zalecana emulsja modyfikowana polimerem posypana grysem 2/5 w celu uzyskania membrany poprawiającej połączenie oraz zmniejszającej ryzyko spękań odbitych

Skrapianie podłoża należy wykonywać równomiernie stosując rampy do skrapiania, np. skraparki do lepszych asfaltowych. Dopuszcza się skrapianie ręczne lancą w miejscach trudno dostępnych (np. ścieki uliczne) oraz przy urządzeniach usytuowanych w nawierzchni lub ją ograniczających. W razie potrzeby urządzenia te należy zabezpieczyć przed zabrudzeniem.

5.8. Wbudowanie mieszanki mineralno-asfaltowej

Mieszankę mineralno-asfaltową można wbudowywać na podłożu przygotowanym zgodnie z zapisami w punktach 5.4 i 5.7.

Temperatura podłoża pod rozkładaną warstwę nie może być niższa niż +5°C.

Transport mieszanki mineralno-asfaltowej asfaltowej powinien być zgodny z zaleceniami podanymi w punkcie 4.2.

Mieszankę mineralno-asfaltową asfaltową należy wbudowywać w odpowiednich warunkach atmosferycznych. Temperatura otoczenia w ciągu doby nie powinna być niższa od temperatury podanej w tablicy 13. Temperatura otoczenia może być niższa w wypadku stosowania ogrzewania podłoża. Nie dopuszcza się układania mieszanki mineralno-asfaltowej asfaltowej podczas silnego wiatru ($V > 16$ m/s).

W wypadku stosowania mieszanek mineralno-asfaltowych z dodatkiem obniżającym temperaturę mieszania i wbudowania należy indywidualnie określić wymagane warunki otoczenia.

Tablica 13. Minimalna temperatura otoczenia na wysokości 2m podczas wykonywania warstw asfaltowych

Rodzaj robót	Minimalna temperatura otoczenia [°C]	
	przed przystąpieniem do robót	w czasie robót
Warstwa podbudowy	0	+ 5

Właściwości wykonanej warstwy podbudowy powinny spełniać warunki podane w tablicy 14.

Tablica 14. Właściwości warstwy AC

Typ i wymiar mieszanki	Projektowana grubość warstwy technologicznej [cm]	Wskaźnik zagęszczenia [%]	Zawartość wolnych przestrzeni w warstwie [% (v/v)]
AC16P, KR1÷KR2	5,0 ÷ 14,0	≥ 98	4,5 ÷ 9,0
AC22P, KR1÷KR2	7,0 ÷ 14,0	≥ 98	4,5 ÷ 9,0
AC16P, KR3÷KR6	5,0 ÷ 14,0	≥ 98	4,5 ÷ 8,0
AC22P, KR3÷KR6	7,0 ÷ 14,0	≥ 98	4,5 ÷ 8,0
AC32P, KR3÷KR6	9,0 ÷ 14,0	≥ 98	4,5 ÷ 8,0

Mieszanka mineralno-asfaltowa powinna być wbudowywana rozkładarką wyposażoną w układ automatycznego sterowania grubości warstwy i utrzymywania niwelety zgodnie z dokumentacją projektową. W miejscach niedostępnych dla sprzętu dopuszcza się wbudowywanie ręczne.

Grubość wykonywanej warstwy powinna być sprawdzana co 25 m, w co najmniej trzech miejscach (w osi i przy brzegach warstwy).

Warstwy wałowane powinny być równomiernie zagęszczane ciężkimi walcami drogowymi. Do warstw z betonu asfaltowego należy stosować walce drogowe stalowe gładkie z możliwością wibracji, oscylacji lub walce gumione.

6. KONTROLA JAKOŚCI ROBÓT

6.1. Ogólne zasady kontroli jakości robót

Ogólne zasady kontroli jakości robót podano w OST D-M-00.00.00 „Wymagania ogólne” [1] pkt 6.

6.2. Badania przed przystąpieniem do robót

Przed przystąpieniem do robót Wykonawca powinien:

- uzyskać wymagane dokumenty, dopuszczające wyroby budowlane do obrotu i powszechnego stosowania (np. stwierdzenie o oznakowaniu materiału znakiem CE lub znakiem budowlanym B, certyfikat zgodności, deklarację zgodności, aprobatę techniczną, ew. badania materiałów wykonane przez dostawców itp.),
- ew. wykonać własne badania właściwości materiałów przeznaczonych do wykonania robót, określone przez Inżyniera.

Wszystkie dokumenty oraz wyniki badań Wykonawca przedstawia Inżynierowi do akceptacji.

6.3. Badania w czasie robót

6.3.1. Uwagi ogólne

Badania dzielą się na:

- badania wykonawcy (w ramach własnego nadzoru),
- badania kontrolne (w ramach nadzoru zlecniodawcy – Inżyniera).

6.3.2. Badania Wykonawcy

Badania Wykonawcy są wykonywane przez Wykonawcę lub jego zlecniodawców celem sprawdzenia, czy jakość materiałów budowlanych (mieszanek mineralno-asfaltowych i ich składników, lepiszczy i materiałów do uszczelnień itp.) oraz gotowej warstwy (wbudowane warstwy asfaltowe, połączenia itp.) spełniają wymagania określone w kontrakcie.

Wykonawca powinien wykonywać te badania podczas realizacji kontraktu, z niezbędną starannością i w wymaganym zakresie. Wyniki należy zapisywać w protokołach. W razie stwierdzenia uchybień w stosunku do wymagań kontraktu, ich przyczyny należy niezwłocznie usunąć.

Wyniki badań Wykonawcy należy przekazywać zlecniodawcy na jego żądanie. Inżynier może zdecydować o dokonaniu odbioru na podstawie badań Wykonawcy. W razie zastrzeżeń Inżynier może przeprowadzić badania kontrolne według pktu 6.3.3.

Zakres badań Wykonawcy związany z wykonywaniem nawierzchni:

- pomiar temperatury powietrza,
- pomiar temperatury mieszanki mineralno-asfaltowej podczas wykonywania nawierzchni (wg PN-EN 12697-13 [36]),
- ocena wizualna mieszanki mineralno-asfaltowej,
- wykaz ilości materiałów lub grubości wykonanej warstwy,
- pomiar spadku poprzecznego warstwy asfaltowej,
- pomiar równości warstwy asfaltowej (wg pktu 6.4.2.5),
- pomiar parametrów geometrycznych poboczy,
- ocena wizualna jednorodności powierzchni warstwy,
- ocena wizualna jakości wykonania połączeń technologicznych.

6.3.3. Badania kontrolne

Badania kontrolne są badaniami Inżyniera, których celem jest sprawdzenie, czy jakość materiałów budowlanych (mieszanek mineralno-asfaltowych i ich składników, lepiszczy i materiałów do uszczelnień itp.) oraz gotowej warstwy (wbudowane warstwy asfaltowe, połączenia itp.) spełniają wymagania określone w kontrakcie. Wyniki tych badań są podstawą odbioru. Pobieraniem próbek i wykonaniem badań na miejscu budowy zajmuje się Inżynier w obecności Wykonawcy. Badania odbywają się również wtedy, gdy Wykonawca zostanie w porę powiadomiony o ich terminie, jednak nie będzie przy nich obecny.

Rodzaj badań kontrolnych mieszanki mineralno-asfaltowej i wykonanej z niej warstwy podano w tablicy 15.

Tablica 15. Rodzaj badań kontrolnych

Lp.	Rodzaj badań
1	Mieszanka mineralno-asfaltowa ^{a), b)}
1.1	Uziarnienie
1.2	Zawartość lepiszcza
1.3	Temperatura mięknięcia lepiszcza odzyskanego
1.4	Gęstość i zawartość wolnych przestrzeni próbki
2	Warstwa asfaltowa
2.1	Wskaźnik zagęszczenia ^{a)}
2.2	Spadki poprzeczne
2.3	Równość
2.4	Grubość lub ilość materiału
2.5	Zawartość wolnych przestrzeni ^{a)}
2.6	Właściwości przeciwpoślizgowe
^{a)} do każdej warstwy i na każde rozpoczęte 6 000 m ² nawierzchni jedna próbka; w	

Projekt techniczny remontu mostu części jezdnej przez rzekę Orzyc w miejscowości Szeków na drodze krajowej nr 61 w km 77+443.

razie potrzeby liczba próbek może zostać zwiększona (np. nawierzchnie dróg w terenie zabudowy)

b) w razie potrzeby specjalne kruszywa i dodatki

6.3.4. Badania kontrolne dodatkowe

W wypadku uznania, że jeden z wyników badań kontrolnych nie jest reprezentatywny dla ocenianego odcinka budowy, Wykonawca ma prawo żądać przeprowadzenia badań kontrolnych dodatkowych.

Inżynier i Wykonawca decydują wspólnie o miejscach pobierania próbek i wyznaczeniu odcinków częściowych ocenianego odcinka budowy. Jeżeli odcinek częściowy przyporządkowany do badań kontrolnych nie może być jednoznacznie i zgodnie wyznaczony, to odcinek ten nie powinien być mniejszy niż 20% ocenianego odcinka budowy.

Do odbioru uwzględniane są wyniki badań kontrolnych i badań kontrolnych dodatkowych do wyznaczonych odcinków częściowych.

Koszty badań kontrolnych dodatkowych zażądanych przez Wykonawcę ponosi Wykonawca.

6.3.5. Badania arbitrażowe

Badania arbitrażowe są powtórzeniem badań kontrolnych, co do których istnieją uzasadnione wątpliwości ze strony Inżyniera lub Wykonawcy (np. na podstawie własnych badań).

Badania arbitrażowe wykonuje na wniosek strony kontraktu niezależne laboratorium, które nie wykonywało badań kontrolnych.

Koszty badań arbitrażowych wraz ze wszystkimi kosztami ubocznymi ponosi strona, na której niekorzyść przemawia wynik badania.

6.4. Właściwości warstwy i nawierzchni oraz dopuszczalne odchyłki

6.4.1. Uwagi ogólne

Właściwości mieszanki należy oceniać na podstawie badań pobranych próbek mieszanki mineralno-asfaltowej przed wbudowaniem (wbudowanie oznacza wykonanie warstwy asfaltowej). Wyjątkowo dopuszcza się badania próbek pobranych z wykonanej warstwy asfaltowej.

6.4.2. Warstwa asfaltowa

6.4.2.1. Grubość warstwy oraz ilość materiału

Grubość wykonanej warstwy oznaczana według PN-EN 12697-36 [40] oraz ilość wbudowanego materiału na określoną powierzchnię (dotyczy przede wszystkim cienkich warstw) mogą odbiegać od projektu o wartości podane w tablicy 16.

W wypadku określania ilości materiału na powierzchnię i średniej wartości grubości warstwy z reguły należy przyjąć za podstawę cały odcinek budowy. Inżynier ma prawo sprawdzać odcinki częściowe. Odcinek częściowy powinien zawierać co najmniej jedną dzienną działkę roboczą. Do odcinka częściowego obowiązują te same wymagania jak do odcinka budowy.

Za grubość warstwy lub warstw przyjmuje się średnią arytmetyczną wszystkich pojedynczych oznaczeń grubości warstwy na całym odcinku budowy lub odcinku częściowym.

Tablica 16. Dopuszczalne odchyłki grubości warstwy oraz ilości materiału na określonej powierzchni, [%]

Warunki oceny	Warstwa asfaltowa ACP
Średnia z wielu oznaczeń grubości oraz ilości	
1. – duży odcinek budowy, powierzchnia większa niż 6000 m ² lub	≤ 10
– droga ograniczona krawężnikami, powierzchnia większa niż 1000 m ² lub	
2. – mały odcinek budowy	≤ 10

Niezależnie od średniej grubości, dla warstwy podbudowy grubość określona w pojedynczym oznaczeniu nie może być mniejsza od projektowanej grubości o więcej niż 2,5 cm.

6.4.2.2. Wskaźnik zagęszczenia warstwy

Zagęszczenie wykonanej warstwy, wyrażone wskaźnikiem zagęszczenia oraz zawartością wolnych przestrzeni, nie może przekroczyć wartości dopuszczalnych podanych w tablicy 14. Dotyczy to każdego pojedynczego oznaczenia danej właściwości.

Określenie gęstości objętościowej należy wykonywać według PN-EN 12697-6 [32].

6.4.2.3. Zawartość wolnych przestrzeni w nawierzchni

Zawartość wolnych przestrzeni w warstwie nawierzchni, nie może wykroczyć poza wartości dopuszczalne podane w tablicy 14.

6.4.2.4. Spadki poprzeczne

Spadki poprzeczne nawierzchni należy badać nie rzadziej niż co 20 m oraz w punktach głównych łuków poziomych.

Spadki poprzeczne powinny być zgodne z dokumentacją projektową, z tolerancją $\pm 0,5\%$.

6.4.2.5. Równość podłużna i poprzeczna

Do oceny równości podłużnej warstwy podbudowy nawierzchni dróg wszystkich klas technicznych należy stosować metodę z wykorzystaniem łaty 4-metrowej i klina lub metody równoważnej użyciu łaty i klina, mierząc wysokość prześwitu w połowie długości łaty. Pomiar wykonuje się nie rzadziej niż co 10 m. Wymagana równość podłużna jest określona w rozporządzeniu dotyczącym warunków technicznych, jakim powinny odpowiadać drogi publiczne [67].

Do oceny równości poprzecznej warstwy podbudowy nawierzchni dróg wszystkich klas technicznych należy stosować metodę z wykorzystaniem łaty 4-metrowej i klina lub metody równoważnej użyciu łaty i klina. Pomiar należy wykonywać w kierunku prostopadłym do osi jezdni, na każdym ocenianym pasie ruchu, nie rzadziej niż co 10 m. Wymagana równość poprzeczna jest określona w rozporządzeniu dotyczącym warunków technicznych, jakim powinny odpowiadać drogi publiczne [67].

6.4.2.6. Pozostałe właściwości warstwy asfaltowej

Szerokość warstwy, mierzona 10 razy na 1 km każdej jezdni, nie może się różnić od szerokości projektowanej o więcej niż ± 5 cm.

Rzędne wysokościowe, mierzone co 10 m na prostych i co 10 m na osi podłużnej i krawędziach, powinny być zgodne z dokumentacją projektową z dopuszczalną tolerancją ± 1 cm, przy czym co najmniej 95% wykonanych pomiarów nie może przekraczać przedziału dopuszczalnych odchyleń.

Ukształtowanie osi w planie, mierzone co 100 m, nie powinno różnić się od dokumentacji projektowej o ± 5 cm.

Złącza podłużne i poprzeczne, sprawdzone wizualnie, powinny być równe i związane, wykonane w linii prostej, równoległe lub prostopadłe do osi drogi. Przylegające warstwy powinny być w jednym poziomie.

Wygląd zewnętrzny warstwy, sprawdzony wizualnie, powinien być jednorodny, bez spękań, deformacji, plam i wykruszeń.

7. OBMIAR ROBÓT

7.1. Ogólne zasady obmiaru robót

Ogólne zasady obmiaru robót podano w OST D-M-00.00.00 „Wymagania ogólne” [1] pkt 7.

7.2. Jednostka obmiarowa

Jednostką obmiarową jest m^2 (metr kwadratowy) wykonanej warstwy podbudowy z betonu asfaltowego (ACP).

8. ODBIÓR ROBÓT

Ogólne zasady odbioru robót podano w OST D-M-00.00.00 „Wymagania ogólne” [1] pkt 8.

Roboty uznaje się za wykonane zgodnie z dokumentacją projektową, ST i wymaganiami Inżyniera, jeżeli wszystkie pomiary i badania z zachowaniem tolerancji według pktu 6 dały wyniki pozytywne.

9. PODSTAWA PŁATNOŚCI

9.1. Ogólne ustalenia dotyczące podstawy płatności

Ogólne ustalenia dotyczące podstawy płatności podano w OST D-M-00.00.00 „Wymagania ogólne” [1] pkt 9.

9.2. Cena jednostki obmiarowej

Cena wykonania 1 m^2 warstwy podbudowy z betonu asfaltowego (AC P) obejmuje:

- prace pomiarowe i roboty przygotowawcze,
- oznakowanie robót,
- oczyszczenie i skropienie podłoża,
- dostarczenie materiałów i sprzętu,

- opracowanie recepty laboratoryjnej,
- wykonanie próby technologicznej i odcinka próbnego,
- wyprodukowanie mieszanki betonu asfaltowego i jej transport na miejsce wbudowania,
- posmarowanie lepiszczem lub pokrycie taśmą asfaltową krawędzi urządzeń obcych i krawężników,
- rozłożenie i zagęszczenie mieszanki betonu asfaltowego,
- obcięcie krawędzi i posmarowanie lepiszczem,
- przeprowadzenie pomiarów i badań wymaganych w specyfikacji technicznej,
- odwiezienie sprzętu.

9.3. Sposób rozliczenia robót tymczasowych i prac towarzyszących

Cena wykonania robót określonych niniejszą OST obejmuje:

- roboty tymczasowe, które są potrzebne do wykonania robót podstawowych, ale nie są przekazywane Zamawiającemu i są usuwane po wykonaniu robót podstawowych,
- prace towarzyszące, które są niezbędne do wykonania robót podstawowych, niezaliczane do robót tymczasowych, jak geodezyjne wytyczenie robót itd.

10. PPRZEPISY ZWIĄZANE

10.1. Ogólne specyfikacje techniczne (OST)

1. D-M-00.00.00 Wymagania ogólne

10.2. Normy

(Zestawienie zawiera dodatkowo normy PN-EN związane z badaniami materiałów występujących w niniejszej OST)

2. PN-EN 196-21 Metody badania cementu – Oznaczanie zawartości chlorków, dwutlenku węgla i alkaliów w cemencie
3. PN-EN 459-2 Wapno budowlane – Część 2: Metody badań
4. PN-EN 932-3 Badania podstawowych właściwości kruszyw – Procedura i terminologia uproszczonego opisu petrograficznego
5. PN-EN 933-1 Badania geometrycznych właściwości kruszyw – Oznaczanie składu ziarnowego – Metoda przesiewania
6. PN-EN 933-3 Badania geometrycznych właściwości kruszyw – Oznaczanie kształtu ziaren za pomocą wskaźnika płaskości
7. PN-EN 933-4 Badania geometrycznych właściwości kruszyw – Część 4: Oznaczanie kształtu ziaren – Wskaźnik kształtu
8. PN-EN 933-5 Badania geometrycznych właściwości kruszyw – Oznaczanie procentowej zawartości ziaren o powierzchniach powstałych w wyniku przekruszenia lub łamania kruszyw grubych
9. PN-EN 933-6 Badania geometrycznych właściwości kruszyw – Część 6: Ocena właściwości powierzchni – Wskaźnik przepływu kruszywa
10. PN-EN 933-9 Badania geometrycznych właściwości kruszyw – Ocena zawartości drobnych cząstek – Badania błękitem metylenowym
11. PN-EN 933-10 Badania geometrycznych właściwości kruszyw – Część 10: Ocena zawartości drobnych cząstek – Uziarnienie wypełniaczy (przesiewanie w strumieniu powietrza)
12. PN-EN 1097-2 Badania mechanicznych i fizycznych właściwości kruszyw – Metody oznaczania odporności na rozdrabnianie
13. PN-EN 1097-3 Badania mechanicznych i fizycznych właściwości kruszyw – Oznaczanie gęstości nasypowej i jamistości
14. PN-EN 1097-4 Badania mechanicznych i fizycznych właściwości kruszyw – Część 4: Oznaczanie pustych przestrzeni suchego, zagęszczonego wypełniacza
15. PN-EN 1097-5 Badania mechanicznych i fizycznych właściwości kruszyw – Część 5: Oznaczanie zawartości wody przez suszenie w suszarce z wentylacją
16. PN-EN 1097-6 Badania mechanicznych i fizycznych właściwości kruszyw – Część 6: Oznaczanie gęstości ziaren i nasiąkliwości

17.	PN-EN 1097-7	Badania mechanicznych i fizycznych właściwości kruszyw – Część 7: Oznaczanie gęstości wypełniacza – Metoda piknometryczna
18.	PN-EN 1097-8	Badania mechanicznych i fizycznych właściwości kruszyw – Część 8: Oznaczanie polerowalności kamienia
19.	PN-EN 1367-1	Badania właściwości cieplnych i odporności kruszyw na działanie czynników atmosferycznych – Część 1: Oznaczanie mrozoodporności
20.	PN-EN 1367-3	Badania właściwości cieplnych i odporności kruszyw na działanie czynników atmosferycznych – Część 3: Badanie bazaltowej zgorzeli słonecznej metodą gotowania
21.	PN-EN 1426	Asfalty i produkty asfaltowe – Oznaczanie penetracji igłą
22.	PN-EN 1427	Asfalty i produkty asfaltowe – Oznaczanie temperatury mięknięcia – Metoda Pierścienia i Kula
23.	PN-EN 1428	Asfalty i lepiszcza asfaltowe – Oznaczanie zawartości wody w emulsjach asfaltowych – Metoda destylacji azeotropowej
24.	PN-EN 1429	Asfalty i lepiszcza asfaltowe – Oznaczanie pozostałości na sicie emulsji asfaltowych oraz trwałości podczas magazynowania metodą pozostałości na sicie
25.	PN-EN 1744-1	Badania chemicznych właściwości kruszyw – Analiza chemiczna
26.	PN-EN 1744-4	Badania chemicznych właściwości kruszyw – Część 4: Oznaczanie podatności wypełniaczy do mieszanek mineralno-asfaltowych na działanie wody
27.	PN-EN 12591	Asfalty i produkty asfaltowe – Wymagania dla asfaltów drogowych
28.	PN-EN 12592	Asfalty i produkty asfaltowe – Oznaczanie rozpuszczalności
29.	PN-EN 12593	Asfalty i produkty asfaltowe – Oznaczanie temperatury tężliwości Fraassa
30.	PN-EN 12606-1	Asfalty i produkty asfaltowe – Oznaczanie zawartości parafiny – Część 1: Metoda destylacyjna
31.	PN-EN 12607-1 i	Asfalty i produkty asfaltowe – Oznaczanie odporności na twardnienie pod wpływem ciepła i powietrza – Część 1: Metoda RTFOT
	PN-EN 12607-3	Jw. Część 3: Metoda RFT
32.	PN-EN 12697-6	Mieszanki mineralno-asfaltowe – Metody badań mieszanek mineralno-asfaltowych na gorąco – Część 6: Oznaczanie gęstości objętościowej metodą hydrostatyczną
33.	PN-EN 12697-8	Mieszanki mineralno-asfaltowe – Metody badań mieszanek mineralno-asfaltowych na gorąco – Część 8: Oznaczanie zawartości wolnej przestrzeni
34.	PN-EN 12697-11	Mieszanki mineralno-asfaltowe – Metody badań mieszanek mineralno-asfaltowych na gorąco – Część 11: Określenie powiązania pomiędzy kruszywem i asfaltem
35.	PN-EN 12697-12	Mieszanki mineralno-asfaltowe – Metody badań mieszanek mineralno-asfaltowych na gorąco – Część 12: Określanie wrażliwości na wodę
36.	PN-EN 12697-13	Mieszanki mineralno-asfaltowe – Metody badań mieszanek mineralno-asfaltowych na gorąco – Część 13: Pomiar temperatury
37.	PN-EN 12697-18	Mieszanki mineralno-asfaltowe – Metody badań mieszanek mineralno-asfaltowych na gorąco – Część 18: Spływanie lepiszcza
38.	PN-EN 12697-22	Mieszanki mineralno-asfaltowe – Metody badań mieszanek mineralno-asfaltowych na gorąco – Część 22: Koleinowanie
39.	PN-EN 12697-27	Mieszanki mineralno-asfaltowe – Metody badań mieszanek mineralno-asfaltowych na gorąco – Część 27: Pobieranie próbek
40.	PN-EN 12697-36	Mieszanki mineralno-asfaltowe – Metody badań mieszanek mineralno-asfaltowych na gorąco – Część 36: Oznaczanie grubości nawierzchni asfaltowych
41.	PN-EN 12846	Asfalty i lepiszcza asfaltowe – Oznaczanie czasu wypływu

- | | |
|--------------------|---|
| | emulsji asfaltowych lepkościomierzem wypływowym |
| 42. PN-EN 12847 | Asfalty i lepiszcza asfaltowe – Oznaczenie sedimentacji emulsji asfaltowych |
| 43. PN-EN 12850 | Asfalty i lepiszcza asfaltowe – Oznaczenie wartości pH emulsji asfaltowych |
| 44. PN-EN 13043 | Kruszywa do mieszanek bitumicznych i powierzchniowych utrwaleń stosowanych na drogach, lotniskach i innych powierzchniach przeznaczonych do ruchu |
| 45. PN-EN 13074 | Asfalty i lepiszcza asfaltowe – Oznaczenie lepiszczy z emulsji asfaltowych przez odparowanie |
| 46. PN-EN 13075-1 | Asfalty i lepiszcza asfaltowe – Badanie rozpadu – Część 1: Oznaczenie indeksu rozpadu kationowych emulsji asfaltowych, metoda z wypełniaczem mineralnym |
| 47. PN-EN 13108-1 | Mieszanki mineralno-asfaltowe – Wymagania – Część 1: Beton asfaltowy |
| 48. PN-EN 13108-20 | Mieszanki mineralno-asfaltowe – Wymagania – Część 20: Badanie typu |
| 49. PN-EN 13179-1 | Badania kruszyw wypełniających stosowanych do mieszanek bitumicznych – Część 1: Badanie metodą Pierścienia i Kuli |
| 50. PN-EN 13179-2 | Badania kruszyw wypełniających stosowanych do mieszanek bitumicznych – Część 2: Liczba bitumiczna |
| 51. PN-EN 13398 | Asfalty i lepiszcza asfaltowe – Oznaczenie nawrotu sprężystego asfaltów modyfikowanych |
| 52. PN-EN 13399 | Asfalty i lepiszcza asfaltowe – Oznaczenie odporności na magazynowanie modyfikowanych asfaltów |
| 53. PN-EN 13587 | Asfalty i lepiszcza asfaltowe – Oznaczenie ciągliwości lepiszczy asfaltowych metodą pomiaru ciągliwości |
| 54. PN-EN 13588 | Asfalty i lepiszcza asfaltowe – Oznaczenie kohezji lepiszczy asfaltowych metodą testu wahadłowego |
| 55. PN-EN 13589 | Asfalty i lepiszcza asfaltowe – Oznaczenie ciągliwości modyfikowanych asfaltów – Metoda z duktylometrem |
| 56. PN-EN 13614 | Asfalty i lepiszcza asfaltowe – Oznaczenie przyczepności emulsji bitumicznych przez zanurzenie w wodzie – Metoda z kruszywem |
| 57. PN-EN 13703 | Asfalty i lepiszcza asfaltowe – Oznaczenie energii deformacji |
| 58. PN-EN 13808 | Asfalty i lepiszcza asfaltowe – Zasady specyfikacji kationowych emulsji asfaltowych |
| 59. PN-EN 14023 | Asfalty i lepiszcza asfaltowe – Zasady specyfikacji asfaltów modyfikowanych polimerami |
| 60. PN-EN 14188-1 | Wypełniacze złączy i zalewy – Część 1: Specyfikacja zalew na gorąco |
| 61. PN-EN 14188-2 | Wypełniacze złączy i zalewy – Część 2: Specyfikacja zalew na zimno |
| 62. PN-EN 22592 | Przetwory naftowe – Oznaczenie temperatury zapłonu i palenia – Pomiar metodą otwartego tygla Clevelanda |
| 63. PN-EN ISO 2592 | Oznaczenie temperatury zapłonu i palenia – Metoda otwartego tygla Clevelanda |

10.3. Wymagania techniczne

64. WT-1 Kruszywa 2010. Kruszywa do mieszanek mineralno-asfaltowych i powierzchniowych utrwaleń na drogach krajowych - Zarządzenie nr 102 Generalnego Dyrektora Dróg Krajowych i Autostrad z dnia 19 listopada 2010 r.
65. WT-2 Nawierzchnie asfaltowe 2010. Nawierzchnie asfaltowe na drogach krajowych -Zarządzenie nr 102 Generalnego Dyrektora Dróg Krajowych i Autostrad z dnia 19 listopada 2010 r.
66. WT-3 Emulsje asfaltowe 2009. Kationowe emulsje asfaltowe na drogach publicznych, Warszawa 2009

10.4. Inne dokumenty

67. Rozporządzenie Ministra Transportu i Gospodarki Morskiej z dnia 2 marca 1999 r. w sprawie warunków technicznych, jakim powinny odpowiadać drogi publiczne i ich usytuowanie (Dz.U. nr 43, poz. 430)

-
68. Katalog typowych konstrukcji nawierzchni podatnych i półsztywnych. Generalna Dyrekcja Dróg Publicznych – Instytut Badawczy Dróg i Mostów, Warszawa 1997

D.05.03.05b. NAWIERZCHNIA Z BETONU ASFALTOWEGO wg WT-1 I WT-2**1. WSTĘP****1.1. Przedmiot OST**

Przedmiotem niniejszej ogólnej specyfikacji technicznej są wymagania dotyczące wykonania i odbioru robót związanych z wykonaniem warstwy wiążącej z betonu asfaltowego w związku z **remontem mostu części jezdnej przez rzekę Orzyc w miejscowości Szeków na drodze krajowej nr 61 w km 77+443..**

1.2. Zakres stosowania OST

Ogólna specyfikacja techniczna (OST) jest materiałem pomocniczym do opracowania specyfikacji technicznej wykonania i odbioru robót budowlanych (ST) stosowanej jako dokument przetargowy i kontraktowy przy zlecaniu i realizacji robót na drogach krajowych.

1.3. Zakres robót objętych OST

Ustalenia zawarte w niniejszej specyfikacji dotyczą zasad prowadzenia robót związanych z wykonaniem i odbiorem warstwy wiążącej i wyrównawczej z betonu asfaltowego wg PN-EN 13108-1 [47] i WT-2 Nawierzchnie asfaltowe 2010 [65] z mieszanki mineralno-asfaltowej dostarczonej od producenta. W przypadku produkcji mieszanki mineralno-asfaltowej przez Wykonawcę dla potrzeb budowy, Wykonawca zobowiązany jest prowadzić Zakładową kontrolę produkcji (ZKP) zgodnie z WT-2 [65] punkt 8.4.1.5.

Warstwę wiążącą i wyrównawczą z betonu asfaltowego można wykonywać dla dróg kategorii ruchu od KR1 do KR6 (określenie kategorii ruchu podano w punkcie 1.4.8). Stosowane mieszanki betonu asfaltowego o wymiarze D podano w tablicy 1.

Tablica 1. Stosowane mieszanki

Kategoria ruchu	Mieszanki o wymiarze D ¹⁾ , mm
KR 1-2	AC11W ²⁾ , AC16W
KR 3-4	AC16W, AC22W
KR 5-6	AC16W, AC22W

¹⁾ Podział ze względu na wymiar największego kruszywa w mieszance.

²⁾ Dopuszcza się AC11 do warstwy wyrównawczej do kategorii ruchu KR1÷KR6 przy spełnieniu wymagań jak w tablicach 16,17, 18, 19, 20 WT-2 2010 [65] w zależności od KR.

1.4. Określenia podstawowe

1.4.1. Nawierzchnia – konstrukcja składająca się z jednej lub kilku warstw służących do przejmowania i rozkładania obciążeń od ruchu pojazdów na podłoże.

1.4.2. Warstwa wiążąca – warstwa nawierzchni między warstwą ścieralną a podbudową.

1.4.3. Warstwa wyrównawcza – warstwa o zmiennej grubości, ułożona na istniejącej warstwie w celu uzyskania odpowiedniego profilu potrzebnego do ułożenia kolejnej warstwy.

1.4.4. Mieszanka mineralno-asfaltowa – mieszanka kruszyw i lepiszcza asfaltowego.

1.4.5. Wymiar mieszanki mineralno-asfaltowej – określenie mieszanki mineralno-asfaltowej, ze względu na największy wymiar kruszywa D, np. wymiar 11, 16, 22.

1.4.6. Beton asfaltowy – mieszanka mineralno-asfaltowa, w której kruszywo o uziarnieniu ciągłym lub nieciągłym tworzy strukturę wzajemnie klinującą się.

1.4.7. Uziarnienie – skład ziarnowy kruszywa, wyrażony w procentach masy ziaren przechodzących przez określony zestaw sit.

1.4.8. Kategoria ruchu – obciążenie drogi ruchem samochodowym, wyrażone w osiach obliczeniowych (100 kN) wg „Katalogu typowych konstrukcji nawierzchni podatnych i półsztywnych” GDDP-IBDiM [68].

1.4.9. Wymiar kruszywa – wielkość ziaren kruszywa, określona przez dolny (d) i górny (D) wymiar sita.

1.4.10. Kruszywo grube – kruszywo z ziaren o wymiarze: $D \leq 45$ mm oraz $d > 2$ mm.

1.4.11. Kruszywo drobne – kruszywo z ziaren o wymiarze: $D \leq 2$ mm, którego większa część pozostaje na sicie 0,063 mm.

Projekt techniczny remontu mostu części jezdnej przez rzekę Orzyc w miejscowości Szeków na drodze krajowej nr 61 w km 77+443.

1.4.12. Pył – kruszywo z ziaren przechodzących przez sito 0,063 mm.

1.4.13. Wypełniacz – kruszywo, którego większa część przechodzi przez sito 0,063 mm. (Wypełniacz mieszany – kruszywo, które składa się z wypełniacza pochodzenia mineralnego i wodorotlenku wapnia. Wypełniacz dodany – wypełniacz pochodzenia mineralnego, wyprodukowany oddzielnie).

1.4.14. Kationowa emulsja asfaltowa – emulsja, w której emulgator nadaje dodatnie ładunki cząstkom zdyspergowanego asfaltu.

1.4.15. Pozostałe określenia podstawowe są zgodne z obowiązującymi, odpowiednimi polskimi normami i z definicjami podanymi w OST D-M-00.00.00 „Wymagania ogólne” pkt 1.4.

1.4.16. Symbole i skróty dodatkowe

ACW	- beton asfaltowy do warstwy wiążącej i wyrównawczej
PMB	- polimeroasfalt,
D	- górny wymiar sita (przy określaniu wielkości ziaren kruszywa),
d	- dolny wymiar sita (przy określaniu wielkości ziaren kruszywa),
C	- kationowa emulsja asfaltowa,
NPD	- właściwość użytkowa nie określana (ang. No Performance Determined; producent może jej nie określać),
TBR	- do zadeklarowania (ang. To Be Reported; producent może dostarczyć odpowiednie informacje, jednak nie jest do tego zobowiązany),
MOP	- miejsce obsługi podróży.

1.5. Ogólne wymagania dotyczące robót

Ogólne wymagania dotyczące robót podano w OST D-M-00.00.00 „Wymagania ogólne” [1] pkt 1.5.

2. MATERIAŁY

2.1. Ogólne wymagania dotyczące materiałów

Ogólne wymagania dotyczące materiałów, ich pozyskiwania i składowania, podano w OST D-M-00.00.00 „Wymagania ogólne” [1] pkt 2.

2.2. Lepiszcz asfaltowe

Należy stosować asfalty drogowe wg PN-EN 12591 [27] lub polimeroasfalty wg PN-EN 14023 [59]. Rodzaje stosowanych lepiszcz asfaltowych podano w tablicy 2. Oprócz lepiszcz wymienionych w tablicy 2 można stosować inne lepiszcza nienormowe według aprobat technicznych.

Tablica 2. Zalecane lepiszcza asfaltowe do warstwy wiążącej i wyrównawczej z betonu asfaltowego

Kategoria ruchu	Mieszanka ACS	Gatunek lepiszcza	
		asfalt drogowy	polimeroasfalt
KR1 – KR2	AC11W, AC16W	50/70	-
KR3 – KR4	AC16W, AC22W	35/50, 50/70, wielorodzajowy 35/50, 50/70	PMB 25/55-60
KR5 – KR6	AC16W AC22W	35/50, wielorodzajowy 35/50	PMB 25/55-60

Asfalty drogowe powinny spełniać wymagania podane w tablicy 3.

Polimeroasfalty powinny spełniać wymagania podane w tablicy 4.

Tablica 3. Wymagania wobec asfaltów drogowych wg PN-EN 12591 [27]

Lp.	Właściwości		Metoda badania	Rodzaj asfaltu	
				35/50	50/70
1	2		3	4	5
WŁAŚCIWOŚCI OBLIGATORYJNE					
1	Penetracja w 25°C	0,1 mm	PN-EN 1426 [21]	35÷50	50÷70
2	Temperatura mięknięcia	°C	PN-EN 1427 [22]	50÷58	46÷54
3	Temperatura zapłonu, nie mniej niż	°C	PN-EN 22592 [62]	240	230

Projekt techniczny remontu mostu części jezdni przez rzekę Orzyc w miejscowości Szekłów na drodze krajowej nr 61 w km 77+443.

1	2		3	4	5
4	Zawartość składników rozpuszczalnych, nie mniej niż	% m/m	PN-EN 12592 [28]	99	99
5	Zmiana masy po starzeniu (ubytek lub przyrost), nie więcej niż	% m/m	PN-EN 12607-1 [31]	0,5	0,5
6	Pozostała penetracja po starzeniu, nie mniej niż	%	PN-EN 1426 [21]	53	50
7	Temperatura mięknienia po starzeniu, nie mniej niż	°C	PN-EN 1427 [22]	52	48
WŁAŚCIWOŚCI SPECJALNE KRAJOWE					
8	Zawartość parafiny, nie więcej niż	%	PN-EN 12606-1 [30]	2,2	2,2
9	Wzrost temp. mięknienia po starzeniu, nie więcej niż	°C	PN-EN 1427 [22]	8	9
10	Temperatura łamliwości Fraassa, nie więcej niż	°C	PN-EN 12593 [29]	-5	-8

Tablica 4. Wymagania wobec asfaltów modyfikowanych polimerami (polimeroasfaltów) wg PN-EN 14023 [59]

Wymaganie podstawowe	Właściwość	Metoda badania	Jednostka	Gatunki asfaltów modyfikowanych polimerami (PMB)	
				25/55 – 60	
				wymaganie	klasa
1	2	3	4	5	6
Konsystencja w pośrednich temperaturach eksploatacyjnych	Penetracja w 25°C	PN-EN 1426 [21]	0,1 mm	25-55	3
Konsystencja w wysokich temperaturach eksploatacyjnych	Temperatura mięknienia	PN-EN 1427 [22]	°C	≥ 60	6
Kohezja	Siła rozciągania (mała prędkość rozciągania)	PN-EN 13589 [55] PN-EN 13703 [57]	J/cm ²	≥ 2 w 5°C	3
	Siła rozciągania w 5°C (duża prędkość rozciągania)	PN-EN 13587 [53] PN-EN 13703 [57]	J/cm ²	NPD ^a	0
	Wahadło Vialit (metoda uderzenia)	PN-EN 13588 [54]	J/cm ²	NPD ^a	0

1	2	3	4	5	6
Stołość konsystencji (Odporność na starzenie)	Zmiana masy		%	≥ 0,5	3
	Pozostała penetracja	PN-EN 1426 [21]	%	≥ 40	3
	Wzrost temperatury mięknienia	PN-EN 1427 [22]	°C	≤ 8	3

Projekt techniczny remontu mostu części jezdnej przez rzekę Orzyc w miejscowości Szeków na drodze krajowej nr 61 w km 77+443.

wg PN-EN 12607-1 lub -3 [31]					
Inne właściwości	Temperatura zapłonu	PN-EN ISO 2592 [63]	°C	≥ 235	3
Wymagania dodatkowe	Temperatura łamliwości	PN-EN 12593 [29]	°C	≤ -12	6
	Nawrót sprężysty w 25°C	PN-EN 13398 [51]	%	≥ 50	5
	Nawrót sprężysty w 10°C			NPD ^a	0
	Zakres plastyczności	PN-EN 14023 [59] Punkt 5.1.9	°C	TBR ^b	1
	Stabilność magazynowa nia. Różnica temperatur mięknienia	PN-EN 13399 [52] PN-EN 1427 [22]	°C	≤ 5	2
	Stabilność magazynowa nia. Różnica penetracji	PN-EN 13399 [52] PN-EN 1426 [21]	0,1 mm	NPD ^a	0
	Spadek temperatury mięknienia po starzeniu wg PN-EN 12607-1 lub -3 [31]	PN-EN 12607-1 [31] PN-EN 1427 [22]	°C	TBR ^b	1
	Nawrót sprężysty w 25°C po starzeniu wg PN-EN 12607-1 lub -3 [31]	PN-EN 12607-1 [31] PN-EN 13398 [51]	%	≥ 50	4
	Nawrót sprężysty w 10°C po starzeniu wg PN-EN 12607-1 lub -3 [31]			NPD ^a	0

^a NPD – No Performance Determined (właściwość użytkowa nie określana)
^b TBR – To Be Reported (do zadeklarowania)

Składowanie asfaltu drogowego powinno się odbywać w zbiornikach, wykluczających zanieczyszczenie asfaltu i wyposażonych w system grzewczy pośredni (bez kontaktu asfaltu z przewodami grzewczymi). Zbiornik roboczy otaczarki powinien być izolowany termicznie, posiadać automatyczny system grzewczy z tolerancją $\pm 5^{\circ}\text{C}$ oraz układ cyrkulacji asfaltu.

Polimeroasfalt powinien być magazynowany w zbiorniku wyposażonym w system grzewczy pośredni z termostatem kontrolującym temperaturę z dokładnością $\pm 5^{\circ}\text{C}$. Zaleca się wyposażenie zbiornika w mieszadło. Zaleca się bezpośrednie zużycie polimeroasfaltu po dostarczeniu. Należy unikać wielokrotnego rozgrzewania i chłodzenia polimeroasfaltu w okresie jego stosowania oraz unikać niekontrolowanego mieszania polimeroasfaltów różnego rodzaju i klasy oraz z asfaltem zwykłym.

2.3. Kruszywo

Do warstwy wiążącej z betonu asfaltowego należy stosować kruszywo według PN-EN 13043 [44] i WT-1 Kruszywa 2010 [64], obejmujące kruszywo grube, kruszywo drobne i wypełniacz. Kruszywa powinny spełniać wymagania podane w WT-1 Kruszywa 2010 – tablica 8, 9, 10, 11.

Składowanie kruszywa powinno się odbywać w warunkach zabezpieczających je przed zanieczyszczeniem i zmieszaniem z kruszywem o innym wymiarze lub pochodzeniu. Podłoże składowiska musi być równe, utwardzone i odwodnione. Składowanie wypełniacza powinno się odbywać w silosach wyposażonych w urządzenia do aeracji.

2.4. Środek adhezyjny

W celu poprawy powinowactwa fizykochemicznego lepiszcza asfaltowego i kruszywa, gwarantującego odpowiednią przyczepność (adhezję) lepiszcza do kruszywa i odporność mieszanki mineralno-asfaltowej na działanie wody, należy dobrać i zastosować środek adhezyjny, tak aby dla konkretnej pary kruszywo-lepiszcze wartość przyczepności określona według PN-EN 12697-11, metoda C [34] wynosiła co najmniej 80%.

Składowanie środka adhezyjnego jest dozwolone tylko w oryginalnych opakowaniach producenta.

2.5. Materiały do uszczelnienia połączeń i krawędzi

Do uszczelnienia połączeń technologicznych (tj. złączy podłużnych i poprzecznych z tego samego materiału wykonywanego w różnym czasie oraz spoin stanowiących połączenia różnych materiałów lub połączenie warstwy asfaltowej z urządzeniami obcymi w nawierzchni lub ją ograniczającymi, należy stosować:

- c) materiały termoplastyczne, jak taśmy asfaltowe, pasty itp. według norm lub aprobat technicznych,
- d) emulsję asfaltową według PN-EN 13808 [58] lub inne lepiszcza według norm lub aprobat technicznych

Grubość materiału termoplastycznego do spoiny powinna wynosić:

- nie mniej niż 10 mm przy grubości warstwy technologicznej do 2,5 cm,
- nie mniej niż 15 mm przy grubości warstwy technologicznej większej niż 2,5 cm.

Składowanie materiałów termoplastycznych jest dozwolone tylko w oryginalnych opakowaniach producenta, w warunkach określonych w aprobacie technicznej.

Do uszczelnienia krawędzi należy stosować asfalt drogowy wg PN-EN 12591 [27], asfalt modyfikowany polimerami wg PN-EN 14023 [59] „metodą na gorąco”. Dopuszcza się inne rodzaje lepiszcza wg norm lub aprobat technicznych.

2.6. Materiały do złączenia warstw konstrukcji

Do złączania warstw konstrukcji nawierzchni (warstwa wiążąca z warstwą ścieralną) należy stosować kationowe emulsje asfaltowe lub kationowe emulsje modyfikowane polimerami według PN-EN 13808 [58] i WT-3 Emulsje asfaltowe 2009 punkt 5.1 tablica 2 i tablica 3 [66].

Emulsję asfaltową można składować w opakowaniach transportowych lub w stacjonarnych zbiornikach pionowych z nalewaniem od dna. Nie należy nalewać emulsji do opakowań i zbiorników zanieczyszczonych materiałami mineralnymi.

3. SPRZĘT

3.1. Ogólne wymagania dotyczące sprzętu

Ogólne wymagania dotyczące sprzętu podano w OST D-M-00.00.00 „Wymagania ogólne” [1] pkt 3.

3.2. Sprzęt stosowany do wykonania robót

Przy wykonywaniu robót Wykonawca w zależności od potrzeb, powinien wykazać się możliwością korzystania ze sprzętu dostosowanego do przyjętej metody robót, jak:

- wytwórnia (otaczarka) o mieszaniu cyklicznym lub ciągłym, z automatycznym komputerowym sterowaniem produkcji, do wytwarzania mieszanek mineralno-asfaltowych,
- układarka gąsienicowa, z elektronicznym sterowaniem równości układanej warstwy,
- skraplarka,
- walce stalowe gładkie,
- walce ogumione
- szczotki mechaniczne i/lub inne urządzenia czyszczące,
- samochody samowyładowcze z przykryciem brezentowym lub termosami,
- sprzęt drobny.

4. TRANSPORT

4.1. Ogólne wymagania dotyczące transportu

Ogólne wymagania dotyczące transportu podano w OST D-M-00.00.00 „Wymagania ogólne” [1] pkt 4.

4.2. Transport materiałów

Asfalt i polimeroasfalt należy przewozić w cysternach kolejowych lub samochodach izolowanych i zaopatrzonych w urządzenia umożliwiające pośrednie ogrzewanie oraz w zawory spustowe.

Kruszywa można przewozić dowolnymi środkami transportu, w warunkach zabezpieczających je przed zanieczyszczeniem, zmieszaniem z innymi materiałami i nadmiernym zawilgoceniem.

Wypełniacz należy przewozić w sposób chroniący go przed zawilgoceniem, zbryleniem i zanieczyszczeniem. Wypełniacz luzem powinien być przewożony w odpowiednich cysternach przystosowanych do przewozu materiałów sypkich, umożliwiających rozładunek pneumatyczny.

Emulsja asfaltowa może być transportowana w zamkniętych cysternach, autocysternach, beczkach i innych opakowaniach pod warunkiem, że nie będą korodowały pod wpływem emulsji i nie będą powodowały jej rozpadu. Cysterny powinny być wyposażone w przegrody. Nie należy używać do transportu opakowań z metali lekkich (może zachodzić wydzielanie wodoru i groźba wybuchu przy emulsjach o $\text{pH} \leq 4$).

Mieszanke mineralno-asfaltową należy dowozić na budowę pojazdami samowyladowczymi w zależności od postępu robót. Podczas transportu i postoju przed wbudowaniem mieszanka powinna być zabezpieczona przed ostygnięciem i dopływem powietrza (przez przykrycie, pojemniki termoizolacyjne lub ogrzewane itp.). Warunki i czas transportu mieszanki, od produkcji do wbudowania, powinna zapewniać utrzymanie temperatury w wymaganym przedziale. Powierzchnie pojemników używanych do transportu mieszanki powinny być czyste, a do zwilżania tych powierzchni można używać tylko środki antyadhezyjne niewpływające szkodliwie na mieszankę.

5. WYKONANIE ROBÓT

5.1. Ogólne zasady wykonania robót

Ogólne zasady wykonania robót podano w OST D-M-00.00.00 „Wymagania ogólne” [1] pkt 5.

5.2. Projektowanie mieszanki mineralno-asfaltowej

Przed przystąpieniem do robót Wykonawca dostarczy Inżynierowi do akceptacji projekt składu mieszanki mineralno-asfaltowej (AC11W, AC16W, AC22W).

Uziarnienie mieszanki mineralnej oraz minimalna zawartość lepiszcza podane są w tablicach 5.

Jeżeli stosowana jest mieszanka kruszywa drobnego niełamanego i łamanego, to należy przyjąć proporcję kruszywa łamanego do niełamanego co najmniej 50/50.

Wymagane właściwości mieszanki mineralno-asfaltowej podane są w tablicach 6, 7, 8.

Tablica 5. Uziarnienie mieszanki mineralnej oraz zawartość lepiszcza do betonu asfaltowego do warstwy wiążącej i wyrównawczej, dla ruchu KR1÷KR6 [65]

Właściwość	Przesiew, [% (m/m)]							
	AC11W KR1-KR2		AC16W KR1-KR2		AC16W KR3-KR6		AC22W KR3-KR6	
Wymiar sita #, [mm]	od	do	od	do	od	do	od	do
31,5	-	-	-	-	-	-	100	-
22,4	-	-	100	-	100	-	90	100
16	100	-	90	100	90	100	65	90
11,2	90	100	65	80	70	90	-	-
8	60	85	-	-	55	85	45	70
2	30	55	25	55	25	50	20	45
0,125	6	24	5	15	4	16	4	12
0,063	3,0	8,0	3,0	8,0	4,0	10,0	4,0	10,0
Zawartość lepiszcza, minimum ^{*)}	B _{min4,6}		B _{min4,4}		B _{min4,4}		B _{min4,2}	

^{*)} Minimalna zawartość lepiszcza jest określona przy założonej gęstości mieszanki mineralnej 2,650 Mg/m³. Jeżeli stosowana mieszanka mineralna ma inną gęstość (ρ_d), to do wyznaczenia minimalnej zawartości lepiszcza podaną wartość należy pomnożyć przez

współczynnik α według równania: $\alpha = \frac{2,650}{\rho_d}$
--

Tablica 6. Wymagane właściwości mieszanki mineralno-asfaltowej do warstwy wiążącej i wyrównawczej, dla ruchu KR1 ÷ KR2 [65]

Właściwość	Warunki zagęszczania wg PN-EN 13108-20 [48]	Metoda i warunki badania	AC11W	AC16W
Zawartość wolnych przestrzeni	C.1.2, ubijanie, 2×50 uderzeń	PN-EN 12697-8 [33], p. 4	$V_{\min 3,0}$ $V_{\max 6,0}$	$V_{\min 3,0}$ $V_{\max 6,0}$
Wolne przestrzenie wypełnione lepiszczem	C.1.2, ubijanie, 2×50 uderzeń	PN-EN 12697-8 [33], p. 5	$VFB_{\min 65}$ $VFB_{\min 80}$	$VFB_{\min 60}$ $VFB_{\min 80}$
Zawartość wolnych przestrzeni w mieszance mineralnej	C.1.2, ubijanie, 2×50 uderzeń	PN-EN 12697-8 [33], p. 5	$VMA_{\min 14}$	$VMA_{\min 14}$
Odporność na działanie wody	C.1.1, ubijanie, 2×35 uderzeń	PN-EN 12697-12 [35], przechowywanie w 40°C z jednym cyklem zamrażania, ^{a)} badanie w 25°C	$ITSR_{80}$	$ITSR_{80}$

a) Ujednoliconą procedurę badania odporności na działanie wody podano w WT-2 2010 [65] w załączniku 1.

Tablica 7. Wymagane właściwości mieszanki mineralno-asfaltowej do warstwy wiążącej i wyrównawczej, dla ruchu KR3 ÷ KR4 [65]

Właściwość	Warunki zagęszczania wg PN-EN 13108-20 [48]	Metoda i warunki badania	AC16W	AC22W
Zawartość wolnych przestrzeni	C.1.3, ubijanie, 2×75 uderzeń	PN-EN 12697-8 [33], p. 4	$V_{\min 4,0}$ $V_{\max 7,0}$	$V_{\min 4,0}$ $V_{\max 7,0}$
Odporność na deformacje trwałe ^{a)}	C.1.20, wałowanie, $P_{98}-P_{100}$	PN-EN 12697-22, metoda B w powietrzu, PN-EN 13108-20, D.1.6, 60°C, 10 000 cykli [38]	$WTS_{AIR 0,3}$ $PRD_{AIR dekl}$	$WTS_{AIR 0,3}$ $PRD_{AIR dekl}$
Odporność na działanie wody	C.1.1, ubijanie, 2×35 uderzeń	PN-EN 12697-12 [35], przechowywanie w 40°C z jednym cyklem zamrażania, badanie w 25°C ^{b)}	ITS_{80}	ITS_{80}

^{a)} Grubość płyty: AC16, AC22 60mm.

^{b)} Ujednoliconą procedurę badania odporności na działanie wody podano w WT-2 2010 [65] w załączniku 1.

Tablica 8. Wymagane właściwości mieszanki mineralno-asfaltowej do warstwy wiążącej i wyrównawczej, dla ruchu KR5 ÷ KR6 [65]

Właściwość	Warunki zagęszczania wg PN-EN 13108-20 [48]	Metoda i warunki badania	AC16P	AC22P
Zawartość wolnych przestrzeni	C.1.3, ubijanie, 2×75 uderzeń	PN-EN 12697-8 [33], p. 4	$V_{\min 4,0}$ $V_{\max 7,0}$	$V_{\min 4,0}$ $V_{\max 7,0}$
Odporność na deformacje trwałe ^{a)}	C.1.20, wałowanie, $P_{98}-P_{100}$	PN-EN 12697-22, metoda B w powietrzu, PN-EN 13108-20, D.1.6, 60°C, 10 000 cykli [38]	$WTS_{AIR 0,15}$ $PRD_{AIR dekla}$	$WTS_{AIR 0,15}$ $PRD_{AIR dekla}$

Odporność na działanie wody	C.1.1, ubijanie, 2×35 uderzeń	PN-EN 12697-12 [35], przechowywanie w 40°C z jednym cyklem zamrażania, badanie w 25°C ^{b)}	ITSR ₈₀	ITSR ₈₀
-----------------------------	-------------------------------	---	--------------------	--------------------

^{a)} Grubość płyty: AC16P, AC22P 60mm, AC32P 80mm

^{b)} Ujednoliconą procedurę badania odporności na działanie wody podano w WT-2 2010 [65] w załączniku 1.

5.3. Wytwarzanie mieszanki mineralno-asfaltowej

Mieszankę mineralno-asfaltową należy wytwarzać na gorąco w otaczarce (zespole maszyn i urządzeń dozowania, podgrzewania i mieszania składników oraz przechowywania gotowej mieszanki).

Dozowanie składników mieszanki mineralno-asfaltowej w otaczarkach, w tym także wstępne, powinno być zautomatyzowane i zgodne z receptą roboczą, a urządzenia do dozowania składników oraz pomiaru temperatury powinny być okresowo sprawdzane. Kruszywo o różnym uziarnieniu lub pochodzeniu należy dodawać odmierzone oddzielnie.

Lepiszczce asfaltowe należy przechowywać w zbiorniku z pośrednim systemem ogrzewania, z układem termostata zapewniającym utrzymanie żądanej temperatury z dokładnością $\pm 5^{\circ}\text{C}$. Temperatura lepiszcza asfaltowego w zbiorniku magazynowym (roboczym) nie może przekraczać 180°C dla asfaltu drogowego 50/70 i polimeroasfaltu drogowego PMB25/55-60 oraz 190°C dla asfaltu drogowego 35/50.

Kruszywo powinno być wysuszone i podgrzane tak, aby mieszanka mineralna uzyskała temperaturę właściwą do otoczenia lepiszczem asfaltowym. Temperatura mieszanki mineralnej nie powinna być wyższa o więcej niż 30°C od najwyższej temperatury mieszanki mineralno-asfaltowej podanej w tablicy 9. W tej tablicy najniższa temperatura dotyczy mieszanki mineralno-asfaltowej dostarczonej na miejsce wbudowania, a najwyższa temperatura dotyczy mieszanki mineralno-asfaltowej bezpośrednio po wytworzeniu w wytwórni.

Tablica 9. Najwyższa i najniższa temperatura mieszanki AC [65]

Lepiszczce asfaltowe	Temperatura mieszanki [°C]
Asfalt 35/50	od 155 do 195
Asfalt 50/70	od 140 do 180
Wielorodzajowy 35/50	od 155 do 195
Wielorodzajowy 50/70	od 140 do 180
PMB 25/55-60	od 140 do 180

Sposób i czas mieszania składników mieszanki mineralno-asfaltowej powinny zapewnić równomierne otoczenie kruszywa lepiszczem asfaltowym.

Dopuszcza się dostawy mieszanek mineralno-asfaltowych z kilku wytwórni, pod warunkiem skoordynowania między sobą deklarowanych przydatności mieszanek (m.in.: typ, rodzaj składników, właściwości objętościowe) z zachowaniem braku różnic w ich właściwościach.

5.4. Przygotowanie podłoża

Podłoże (podbudowa lub stara warstwa ścieralna) pod warstwę wiążącą lub wyrównawczą z betonu asfaltowego powinno być na całej powierzchni:

- ustabilizowane i nośne,
- czyste, bez zanieczyszczenia lub pozostałości luźnego kruszywa,
- wyprofilowane, równe i bez kolein,
- suche.

Wymagana równość podłużna jest określona w rozporządzeniu dotyczącym warunków technicznych, jakim powinny odpowiadać drogi publiczne [67]. W wypadku podłoża z warstwy starej nawierzchni, nierówności nie powinny przekraczać wartości podanych w tablicy 10.

Tablica 10. Maksymalne nierówności podłoża z warstwy starej nawierzchni pod warstwy asfaltowe (pomiar łata 4-metrową lub równoważną metodą)

Klasa drogi	Element nawierzchni	Maksymalna nierówność podłoża pod warstwę wiążącą [mm]
A, S,	Pasy: ruchu, awaryjne, dodatkowe, włączania i wyłączania	9
GP	Jezdnie łącznic, jezdnie MOP, utwardzone pobocza	10
G	Pasy: ruchu, dodatkowe, włączania i	

Projekt techniczny remontu mostu części jezdni przez rzekę Orzyc w miejscowości Szeków na drodze krajowej nr 61 w km 77+443.

	wyłączania, postojowe, jezdnie łącznic, utwardzone pobocza	10
Z, L, D	Pasy ruchu	12

Jeżeli nierówności są większe niż dopuszczalne, to należy wyrównać podłoże.

Rzędne wysokościowe podłoża oraz urządzeń usytuowanych w nawierzchni lub ją ograniczających powinny być zgodne z dokumentacją projektową. Z podłoża powinien być zapewniony odpływ wody.

Nierówności podłoża (w tym powierzchnię istniejącej warstwy ścieralnej) należy wyrównać poprzez frezowanie lub wykonanie warstwy wyrównawczej.

Wykonane w podłożu łaty z materiału o mniejszej sztywności (np. łaty z asfaltu lanego w betonie asfaltowym) należy usunąć, a powstałe w ten sposób ubytki wypełnić materiałem o właściwościach zbliżonych do materiału podstawowego (np. wypełnić betonem asfaltowym).

W celu polepszenia połączenia między warstwami technologicznymi nawierzchni powierzchnia podłoża powinna być w ocenie wizualnej chropowata.

Szerokie szczeliny w podłożu należy wypełnić odpowiednim materiałem, np. zalewami drogowymi według PN-EN 14188-1 [60] lub PN-EN 14188-2 [61] albo innymi materiałami według norm lub aprobat technicznych.

Na podłożu wykazującym zniszczenia w postaci siatki spękań zmęczeniowych lub spękań poprzecznych zaleca się stosowanie membrany przeciwspekaniowej, np. mieszanki mineralno-asfaltowej, warstwy SAMI lub z geosyntetyków według norm lub aprobat technicznych.

5.5. Próba technologiczna

Wykonawca przed przystąpieniem do produkcji mieszanki jest zobowiązany do przeprowadzenia w obecności Inżyniera próby technologicznej, która ma na celu sprawdzenie zgodności właściwości wyprodukowanej mieszanki z receptą. W tym celu należy zaprogramować otaczarkę zgodnie z receptą roboczą i w cyklu automatycznym produkować mieszankę. Do badań należy pobrać mieszankę wyprodukowaną po ustabilizowaniu się pracy otaczarki.

Nie dopuszcza się oceniania dokładności pracy otaczarki oraz prawidłowości składu mieszanki mineralnej na podstawie tzw. suchego zarobu, z uwagi na możliwą segregację kruszywa.

Mieszankę wyprodukowaną po ustabilizowaniu się pracy otaczarki należy zgromadzić w silosie lub załadować na samochód. Próbkę do badań należy pobierać ze skrzyni samochodu zgodnie z metodą określoną w PN-EN 12697-27 [39].

Na podstawie uzyskanych wyników Inżynier podejmuje decyzję o wykonaniu odcinka próbnego.

5.6. Odcinek próbny

Przed przystąpieniem do wykonania warstwy wiążącej z betonu asfaltowego Wykonawca wykona odcinek próbny celem uściślenia organizacji wytwarzania i układania oraz ustalenia warunków zagęszczania.

Odcinek próbny powinien być zlokalizowany w miejscu uzgodnionym z Inżynierem. Powierzchnia odcinka próbnego powinna wynosić co najmniej 500 m², a długość co najmniej 50 m. Na odcinku próbnym Wykonawca powinien użyć takich materiałów oraz sprzętu jakie zamierza stosować do wykonania warstwy.

Wykonawca może przystąpić do realizacji robót po zaakceptowaniu przez Inżyniera technologii wbudowania i zagęszczania oraz wyników z odcinka próbnego.

5.7. Połączenie międzywarstwowe

Uzyskanie wymaganej trwałości nawierzchni jest uzależnione od zapewnienia połączenia między warstwami i ich współpracy w przenoszeniu obciążenia nawierzchni ruchem.

Podłoże powinno być skropione lepiszczem. Ma to na celu zwiększenie połączenia między warstwami konstrukcyjnymi oraz zabezpieczenie przed wnikaniem i zaleganiem wody między warstwami.

Skropienie lepiszczem podłoża (np. podbudowa asfaltowa), przed ułożeniem warstwy wiążącej z betonu asfaltowego powinno być wykonane w ilości podanej w przeliczeniu na pozostałe lepiszcze, tj. $0,3 \div 0,5 \text{ kg/m}^2$, przy czym:

- zaleca się stosować emulsję modyfikowaną polimerem,
- ilość emulsji należy dobrać z uwzględnieniem stanu podłoża oraz porowatości mieszanki ; jeśli mieszanka ma większą zawartość wolnych przestrzeni, to należy użyć większą ilość lepiszcza do skropienia, które po ułożeniu warstwy ścieralnej uszczelni ją.

Skrapianie podłoża należy wykonywać równomiernie stosując rampy do skrapiania, np. skrapiarki do lepiszczy asfaltowych. Dopuszcza się skrapianie ręczne lancą w miejscach trudno dostępnych (np. ścieki uliczne) oraz przy urządzeniach usytuowanych w nawierzchni lub ją ograniczających. W razie potrzeby urządzenia te należy zabezpieczyć przed zabrudzeniem. Skropione podłoże należy wyłączyć z ruchu publicznego przez zmianę organizacji ruchu.

W wypadku stosowania emulsji asfaltowej podłoże powinno być skropione 0,5 h przed układaniem warstwy asfaltowej w celu odparowania wody.

Czas ten nie dotyczy skrapiania rampą zamontowaną na rozkładarce.

5.8. Wbudowanie mieszanki mineralno-asfaltowej

Mieszankę mineralno-asfaltową można wbudowywać na podłożu przygotowanym zgodnie z zapisami w punktach 5.4 i 5.7.

Temperatura podłoża pod rozkładaną warstwę nie może być niższa niż +5°C.

Transport mieszanki mineralno-asfaltowej asfaltowej powinien być zgodny z zaleceniami podanymi w punkcie 4.2.

Mieszankę mineralno-asfaltową asfaltową należy wbudowywać w odpowiednich warunkach atmosferycznych.

Temperatura otoczenia w ciągu doby nie powinna być niższa od temperatury podanej w tablicy 11. Temperatura otoczenia może być niższa w wypadku stosowania ogrzewania podłoża. Nie dopuszcza się układania mieszanki mineralno-asfaltowej asfaltowej podczas silnego wiatru ($V > 16$ m/s).

W wypadku stosowania mieszanek mineralno-asfaltowych z dodatkiem obniżającym temperaturę mieszania i wbudowania należy indywidualnie określić wymagane warunki otoczenia.

Tablica 11. Minimalna temperatura otoczenia na wysokości 2m podczas wykonywania warstwy wiążącej lub wyrównawczej z betonu asfaltowego

Rodzaj robót	Minimalna temperatura otoczenia [°C]	
	przed przystąpieniem do robót	w czasie robót
Warstwa wiążąca	0	+5
Warstwa wyrównawcza	0	+5

Właściwości wykonanej warstwy powinny spełniać warunki podane w tablicy 12.

Tablica 12. Właściwości warstwy AC

Typ i wymiar mieszanki	Projektowana grubość warstwy technologicznej [cm]	Wskaźnik zagęszczenia [%]	Zawartość wolnych przestrzeni w warstwie [% (v/v)]
AC11W, KR1÷KR2	4,0 ÷ 10,0	≥ 98	3,5 ÷ 7,0
AC16W, KR1÷KR2	5,0 ÷ 10,0	≥ 98	3,5 ÷ 7,0
AC16W, KR3÷KR6	5,0 ÷ 10,0	≥ 98	4,5 ÷ 8,0
AC22W, KR3÷KR6	7,0 ÷ 10,0	≥ 98	4,5 ÷ 8,0

Mieszanka mineralno-asfaltowa powinna być wbudowywana rozkładarką wyposażoną w układ automatycznego sterowania grubości warstwy i utrzymywania niwelety zgodnie z dokumentacją projektową. W miejscach niedostępnych dla sprzętu dopuszcza się wbudowywanie ręczne.

Grubość wykonywanej warstwy powinna być sprawdzana co 25 m, w co najmniej trzech miejscach (w osi i przy brzegach warstwy).

Warstwy wałowane powinny być równomiernie zagęszczone ciężkimi walcami drogowymi. Do warstw z betonu asfaltowego należy stosować walce drogowe stalowe gładkie z możliwością wibracji, oscylacji lub walce ogumione.

6. KONTROLA JAKOŚCI ROBÓT

6.1. Ogólne zasady kontroli jakości robót

Ogólne zasady kontroli jakości robót podano w OST D-M-00.00.00 „Wymagania ogólne” [1] pkt 6.

6.2. Badania przed przystąpieniem do robót

Przed przystąpieniem do robót Wykonawca powinien:

- uzyskać wymagane dokumenty, dopuszczające wyroby budowlane do obrotu i powszechnego stosowania (np. stwierdzenie o oznakowaniu materiału znakiem CE lub znakiem budowlanym B, certyfikat zgodności, deklarację zgodności, aprobatę techniczną, ew. badania materiałów wykonane przez dostawców itp.),

- ew. wykonać własne badania właściwości materiałów przeznaczonych do wykonania robót, określone przez Inżyniera.

Wszystkie dokumenty oraz wyniki badań Wykonawca przedstawia Inżynierowi do akceptacji.

6.3. Badania w czasie robót

6.3.1. Uwagi ogólne

Badania dzielą się na:

- badania wykonawcy (w ramach własnego nadzoru),
- badania kontrolne (w ramach nadzoru zlecniodawcy – Inżyniera).

6.3.2. Badania Wykonawcy

Badania Wykonawcy są wykonywane przez Wykonawcę lub jego zlecniodawców celem sprawdzenia, czy jakość materiałów budowlanych (mieszanek mineralno-asfaltowych i ich składników, lepiszczy i materiałów do uszczelnienia itp.) oraz gotowej warstwy (wbudowane warstwy asfaltowe, połączenia itp.) spełniają wymagania określone w kontrakcie.

Wykonawca powinien wykonywać te badania podczas realizacji kontraktu, z niezbędną starannością i w wymaganym zakresie. Wyniki należy zapisywać w protokołach. W razie stwierdzenia uchybień w stosunku do wymagań kontraktu, ich przyczyny należy niezwłocznie usunąć.

Wyniki badań Wykonawcy należy przekazywać Inżynierowi na jego żądanie. Inżynier może zdecydować o dokonaniu odbioru na podstawie badań Wykonawcy. W razie zastrzeżeń Inżynier może przeprowadzić badania kontrolne według pktu 6.3.3.

Zakres badań Wykonawcy związany z wykonywaniem nawierzchni:

- pomiar temperatury powietrza,
- pomiar temperatury mieszanki mineralno-asfaltowej podczas wykonywania nawierzchni (wg PN-EN 12697-13 [36]),
- ocena wizualna mieszanki mineralno-asfaltowej,
- wykaz ilości materiałów lub grubości wykonanej warstwy,
- pomiar spadku poprzecznego warstwy asfaltowej,
- pomiar równości warstwy asfaltowej (wg pktu 6.4.2.5),
- pomiar parametrów geometrycznych poboczy,
- ocena wizualna jednorodności powierzchni warstwy,
- ocena wizualna jakości wykonania połączeń technologicznych.

6.3.3. Badania kontrolne

Badania kontrolne są badaniami Inżyniera, których celem jest sprawdzenie, czy jakość materiałów budowlanych (mieszanek mineralno-asfaltowych i ich składników, lepiszczy i materiałów do uszczelnienia itp.) oraz gotowej warstwy (wbudowane warstwy asfaltowe, połączenia itp.) spełniają wymagania określone w kontrakcie. Wyniki tych badań są podstawą odbioru. Pobieraniem próbek i wykonaniem badań na miejscu budowy zajmuje się Inżynier w obecności Wykonawcy. Badania odbywają się również wtedy, gdy Wykonawca zostanie w porę powiadomiony o ich terminie, jednak nie będzie przy nich obecny.

Rodzaj badań kontrolnych mieszanki mineralno-asfaltowej i wykonanej z niej warstwy podano w tablicy 13.

Tablica 13. Rodzaj badań kontrolnych

Lp.	Rodzaj badań
1	Mieszanka mineralno-asfaltowa ^{a), b)}
1.1	Uziarnienie
1.2	Zawartość lepiszcza
1.3	Temperatura mięknięcia lepiszcza odzyskanego
1.4	Gęstość i zawartość wolnych przestrzeni próbki
2	Warstwa asfaltowa
2.1	Wskaźnik zagęszczenia ^{a)}
2.2	Spadki poprzeczne
2.3	Równość
2.4	Grubość lub ilość materiału
2.5	Zawartość wolnych przestrzeni ^{a)}
2.6	Właściwości przeciwpoślizgowe
^{a)} do każdej warstwy i na każde rozpoczęte 6000 m ² nawierzchni jedna próbka; w razie potrzeby liczba próbek	

- może zostać zwiększona (np. nawierzchnie dróg w terenie zabudowy)
- b) w razie potrzeby specjalne kruszywa i dodatki

6.3.4. Badania kontrolne dodatkowe

W wypadku uznania, że jeden z wyników badań kontrolnych nie jest reprezentatywny dla ocenianego odcinka budowy, Wykonawca ma prawo żądać przeprowadzenia badań kontrolnych dodatkowych.

Inżynier i Wykonawca decydują wspólnie o miejscach pobierania próbek i wyznaczeniu odcinków częściowych ocenianego odcinka budowy. Jeżeli odcinek częściowy przyporządkowany do badań kontrolnych nie może być jednoznacznie i zgodnie wyznaczony, to odcinek ten nie powinien być mniejszy niż 20% ocenianego odcinka budowy.

Do odbioru uwzględniane są wyniki badań kontrolnych i badań kontrolnych dodatkowych do wyznaczonych odcinków częściowych.

Koszty badań kontrolnych dodatkowych zażądanych przez Wykonawcę ponosi Wykonawca.

6.3.5. Badania arbitrażowe

Badania arbitrażowe są powtórzeniem badań kontrolnych, co do których istnieją uzasadnione wątpliwości ze strony Inżyniera lub Wykonawcy (np. na podstawie własnych badań).

Badania arbitrażowe wykonuje na wniosek strony kontraktu niezależne laboratorium, które nie wykonywało badań kontrolnych.

Koszty badań arbitrażowych wraz ze wszystkimi kosztami ubocznymi ponosi strona, na której niekorzyść przemawia wynik badania.

6.4. Właściwości warstwy i nawierzchni oraz dopuszczalne odchyłki

6.4.1. Mieszanka mineralno-asfaltowa

Właściwości materiałów należy oceniać na podstawie badań pobranych próbek mieszanki mineralno-asfaltowej przed wbudowaniem (wbudowanie oznacza wykonanie warstwy asfaltowej). Wyjątkowo dopuszcza się badania próbek pobranych z wykonanej warstwy asfaltowej.

6.4.2. Warstwa asfaltowa

6.4.2.1. Grubość warstwy oraz ilość materiału

Grubość wykonanej warstwy oznaczana według PN-EN 12697-36 [40] oraz ilość wbudowanego materiału na określonej powierzchni (dotyczy przede wszystkim cienkich warstw) mogą odbiegać od projektu o wartości podane w tablicy 14.

W wypadku określania ilości materiału na powierzchnię i średniej wartości grubości warstwy z reguły należy przyjąć za podstawę cały odcinek budowy. Inżynier ma prawo sprawdzać odcinki częściowe. Odcinek częściowy powinien zawierać co najmniej jedną dzienną działkę roboczą. Do odcinka częściowego obowiązują te same wymagania jak do odcinka budowy.

Za grubość warstwy lub warstw przyjmuje się średnią arytmetyczną wszystkich pojedynczych oznaczeń grubości warstwy na całym odcinku budowy lub odcinku częściowym.

Tablica 14. Dopuszczalne odchyłki grubości warstwy oraz ilości materiału na określonej powierzchni, [%]

Warunki oceny	Warstwa asfaltowa AC ^{a)}
A – Średnia z wielu oznaczeń grubości oraz ilości	
1. – duży odcinek budowy, powierzchnia większa niż 6000 m ² lub	≤ 10
– droga ograniczona krawężnikami, powierzchnia większa niż 1000 m ² lub	
2. – mały odcinek budowy	≤ 15
B – Pojedyncze oznaczenie grubości	≤ 15
^{a)} w wypadku budowy dwuetapowej, tzn. gdy warstwa ścieralna jest układana z opóźnieniem, wartość z wiersza B odpowiednio obowiązuje; w pierwszym etapie budowy do górnej warstwy nawierzchni obowiązuje wartość 25%, a do łącznej grubości warstw etapu 1 ÷ 15%	

6.4.2.2. Wskaźnik zagęszczenia warstwy

Zagęszczenie wykonanej warstwy, wyrażone wskaźnikiem zagęszczenia oraz zawartością wolnych przestrzeni, nie może przekroczyć wartości dopuszczalnych podanych w tablicy 12. Dotyczy to każdego pojedynczego oznaczenia danej właściwości.

Określenie gęstości objętościowej należy wykonywać według PN-EN 12697-6 [32].

6.4.2.3. Zawartość wolnych przestrzeni w nawierzchni

Zawartość wolnych przestrzeni w warstwie, nie może wykroczyć poza wartości dopuszczalne podane w tablicy 12.

6.4.2.4. Spadki poprzeczne

Spadki poprzeczne nawierzchni należy badać nie rzadziej niż co 20 m oraz w punktach głównych łuków poziomych.

Spadki poprzeczne powinny być zgodne z dokumentacją projektową, z tolerancją $\pm 0,5\%$.

6.4.2.5. Równość podłużna i poprzeczna

Do oceny równości podłużnej warstwy wiążącej nawierzchni dróg wszystkich klas technicznych należy stosować metodę z wykorzystaniem łaty 4-metrowej i klina lub metody równoważnej użyciu łaty i klina, mierząc wysokość prześwitu w połowie długości łaty. Pomiar wykonuje się nie rzadziej niż co 10 m. Wymagana równość podłużna jest określona w rozporządzeniu dotyczącym warunków technicznych, jakim powinny odpowiadać drogi publiczne [67].

Do oceny równości poprzecznej warstwy wiążącej nawierzchni dróg wszystkich klas technicznych należy stosować metodę z wykorzystaniem łaty 4-metrowej i klina lub metody równoważnej użyciu łaty i klina. Pomiar należy wykonywać w kierunku prostopadłym do osi jezdni, na każdym ocenianym pasie ruchu, nie rzadziej niż co 10 m. Wymagana równość poprzeczna jest określona w rozporządzeniu dotyczącym warunków technicznych, jakim powinny odpowiadać drogi publiczne [67].

6.4.2.6. Pozostałe właściwości warstwy asfaltowej

Szerokość warstwy, mierzona 10 razy na 1 km każdej jezdni, nie może się różnić od szerokości projektowanej o więcej niż ± 5 cm.

Rzędne wysokościowe, mierzone co 10 m na prostych i co 10 m na osi podłużnej i krawędziach, powinny być zgodne z dokumentacją projektową z dopuszczalną tolerancją ± 1 cm, przy czym co najmniej 95% wykonanych pomiarów nie może przekraczać przedziału dopuszczalnych odchyleń.

Ukształtowanie osi w planie, mierzone co 100 m, nie powinno różnić się od dokumentacji projektowej o ± 5 cm.

Złącza podłużne i poprzeczne, sprawdzone wizualnie, powinny być równe i związane, wykonane w linii prostej, równoległe lub prostopadłe do osi drogi. Przylegające warstwy powinny być w jednym poziomie.

Wygląd zewnętrzny warstwy, sprawdzony wizualnie, powinien być jednorodny, bez spękań, deformacji, płam i wykruszeń.

7. OBMIAR ROBÓT

7.1. Ogólne zasady obmiaru robót

Ogólne zasady obmiaru robót podano w OST D-M-00.00.00 „Wymagania ogólne” [1] pkt 7.

7.2. Jednostka obmiarowa

Jednostką obmiarową jest m^2 (metr kwadratowy) wykonanej warstwy z betonu asfaltowego (AC).

8. ODBIÓR ROBÓT

Ogólne zasady odbioru robót podano w OST D-M-00.00.00 „Wymagania ogólne” [1] pkt 8.

Roboty uznaje się za wykonane zgodnie z dokumentacją projektową, ST i wymaganiami Inżyniera, jeżeli wszystkie pomiary i badania z zachowaniem tolerancji według pktu 6 dały wyniki pozytywne.

9. PODSTAWA PŁATNOŚCI

9.1. Ogólne ustalenia dotyczące podstawy płatności

Ogólne ustalenia dotyczące podstawy płatności podano w OST D-M-00.00.00 „Wymagania ogólne” [1] pkt 9.

9.2. Cena jednostki obmiarowej

Cena wykonania 1 m^2 warstwy z betonu asfaltowego (AC) obejmuje:

- prace pomiarowe i roboty przygotowawcze,

Projekt techniczny remontu mostu części jezdni przez rzekę Orzyc w miejscowości Szelków na drodze krajowej nr 61 w km 77+443.

- oznakowanie robót,
- oczyszczenie i skropienie podłoża,
- dostarczenie materiałów i sprzętu,
- opracowanie recepty laboratoryjnej,
- wykonanie próby technologicznej i odcinka próbnego,
- wyprodukowanie mieszanki betonu asfaltowego i jej transport na miejsce wbudowania,
- posmarowanie lepiszczem lub pokrycie taśmą asfaltową krawędzi urządzeń obcych i krawężników,
- rozłożenie i zagęszczenie mieszanki betonu asfaltowego,
- obcięcie krawędzi i posmarowanie lepiszczem,
- przeprowadzenie pomiarów i badań wymaganych w specyfikacji technicznej,
- odwiezienie sprzętu.

9.3. Sposób rozliczenia robót tymczasowych i prac towarzyszących

Cena wykonania robót określonych niniejszą OST obejmuje:

- roboty tymczasowe, które są potrzebne do wykonania robót podstawowych, ale nie są przekazywane Zamawiającemu i są usuwane po wykonaniu robót podstawowych,
- prace towarzyszące, które są niezbędne do wykonania robót podstawowych, niezaliczane do robót tymczasowych, jak geodezyjne wytyczenie robót itd.

10. PRZEPISY ZWIĄZANE

10.1. Ogólne specyfikacje techniczne (OST)

1. D-M-00.00.00 Wymagania ogólne

10.2. Normy

(Zestawienie zawiera dodatkowo normy PN-EN związane z badaniami materiałów występujących w niniejszej OST)

- | | | |
|-----|--------------|--|
| 2. | PN-EN 196-21 | Metody badania cementu – Oznaczanie zawartości chlorków, dwutlenku węgla i alkaliów w cemencie |
| 3. | PN-EN 459-2 | Wapno budowlane – Część 2: Metody badań |
| 4. | PN-EN 932-3 | Badania podstawowych właściwości kruszyw – Procedura i terminologia uproszczonego opisu petrograficznego |
| 5. | PN-EN 933-1 | Badania geometrycznych właściwości kruszyw – Oznaczanie składu ziarnowego – Metoda przesiewania |
| 6. | PN-EN 933-3 | Badania geometrycznych właściwości kruszyw – Oznaczanie kształtu ziaren za pomocą wskaźnika płaskości |
| 7. | PN-EN 933-4 | Badania geometrycznych właściwości kruszyw – Część 4: Oznaczanie kształtu ziaren – Wskaźnik kształtu |
| 8. | PN-EN 933-5 | Badania geometrycznych właściwości kruszyw – Oznaczanie procentowej zawartości ziaren o powierzchniach powstałych w wyniku przekruszenia lub łamania kruszyw grubych |
| 9. | PN-EN 933-6 | Badania geometrycznych właściwości kruszyw – Część 6: Ocena właściwości powierzchni – Wskaźnik przepływu kruszywa |
| 10. | PN-EN 933-9 | Badania geometrycznych właściwości kruszyw – Ocena zawartości drobnych cząstek – Badania błękitem metylenowym |
| 11. | PN-EN 933-10 | Badania geometrycznych właściwości kruszyw – Część 10: Ocena zawartości drobnych cząstek – Uziarnienie wypełniaczy (przesiewanie w strumieniu powietrza) |
| 12. | PN-EN 1097-2 | Badania mechanicznych i fizycznych właściwości kruszyw – Metody oznaczania odporności na rozdrabnianie |
| 13. | PN-EN 1097-3 | Badania mechanicznych i fizycznych właściwości kruszyw – Oznaczanie gęstości nasypowej i jamistości |
| 14. | PN-EN 1097-4 | Badania mechanicznych i fizycznych właściwości kruszyw – Część 4: Oznaczanie pustych przestrzeni suchego, zagęszczonego wypełniacza |
| 15. | PN-EN 1097-5 | Badania mechanicznych i fizycznych właściwości kruszyw – Część 5: Oznaczanie zawartości wody przez suszenie w suszarce z wentylacją |
| 16. | PN-EN 1097-6 | Badania mechanicznych i fizycznych właściwości kruszyw – Część 6: Oznaczanie gęstości ziaren i nasiąkliwości |
| 17. | PN-EN 1097-7 | Badania mechanicznych i fizycznych właściwości kruszyw – Część 7: |

Projekt techniczny remontu mostu części jezdnej przez rzekę Orzyc w miejscowości Szeków na drodze krajowej nr 61 w km 77+443.

		Oznaczanie gęstości wypełniacza – Metoda piknometryczna
18.	PN-EN 1097-8	Badania mechanicznych i fizycznych właściwości kruszyw – Część 8: Oznaczanie polerowalności kamienia
19.	PN-EN 1367-1	Badania właściwości cieplnych i odporności kruszyw na działanie czynników atmosferycznych – Część 1: Oznaczanie mrozoodporności
20.	PN-EN 1367-3	Badania właściwości cieplnych i odporności kruszyw na działanie czynników atmosferycznych – Część 3: Badanie bazaltowej zgorzeli słonecznej metodą gotowania
21.	PN-EN 1426	Asfalty i produkty asfaltowe – Oznaczanie penetracji igłą
22.	PN-EN 1427	Asfalty i produkty asfaltowe – Oznaczanie temperatury mięknięcia – Metoda Pierścień i Kula
23.	PN-EN 1428	Asfalty i lepiszcza asfaltowe – Oznaczanie zawartości wody w emulsjach asfaltowych – Metoda destylacji azeotropowej
24.	PN-EN 1429	Asfalty i lepiszcza asfaltowe – Oznaczanie pozostałości na sicie emulsji asfaltowych oraz trwałości podczas magazynowania metodą pozostałości na sicie
25.	PN-EN 1744-1	Badania chemicznych właściwości kruszyw – Analiza chemiczna
26.	PN-EN 1744-4	Badania chemicznych właściwości kruszyw – Część 4: Oznaczanie podatności wypełniaczy do mieszanek mineralno-asfaltowych na działanie wody
27.	PN-EN 12591	Asfalty i produkty asfaltowe – Wymagania dla asfaltów drogowych
28.	PN-EN 12592	Asfalty i produkty asfaltowe – Oznaczanie rozpuszczalności
29.	PN-EN 12593	Asfalty i produkty asfaltowe – Oznaczanie temperatury łamliwości Fraassa
30.	PN-EN 12606-1	Asfalty i produkty asfaltowe – Oznaczanie zawartości parafiny – Część 1: Metoda destylacyjna
31.	PN-EN 12607-1	Asfalty i produkty asfaltowe – Oznaczanie odporności na twardnienie pod wpływem ciepła i powietrza – Część 1: Metoda RTFOT
	i	Jw. Część 3: Metoda RFT
32.	PN-EN 12607-3 PN-EN 12697-6	Mieszanki mineralno-asfaltowe – Metody badań mieszanek mineralno-asfaltowych na gorąco – Część 6: Oznaczanie gęstości objętościowej metodą hydrostatyczną
33.	PN-EN 12697-8	Mieszanki mineralno-asfaltowe – Metody badań mieszanek mineralno-asfaltowych na gorąco – Część 8: Oznaczanie zawartości wolnej przestrzeni
34.	PN-EN 12697-11	Mieszanki mineralno-asfaltowe – Metody badań mieszanek mineralno-asfaltowych na gorąco – Część 11: Określenie powiązania pomiędzy kruszywem i asfaltem
35.	PN-EN 12697-12	Mieszanki mineralno-asfaltowe – Metody badań mieszanek mineralno-asfaltowych na gorąco – Część 12: Określanie wrażliwości na wodę
36.	PN-EN 12697-13	Mieszanki mineralno-asfaltowe – Metody badań mieszanek mineralno-asfaltowych na gorąco – Część 13: Pomiar temperatury
37.	PN-EN 12697-18	Mieszanki mineralno-asfaltowe – Metody badań mieszanek mineralno-asfaltowych na gorąco – Część 18: Spływanie lepiszcza
38.	PN-EN 12697-22	Mieszanki mineralno-asfaltowe – Metody badań mieszanek mineralno-asfaltowych na gorąco – Część 22: Koleinowanie
39.	PN-EN 12697-27	Mieszanki mineralno-asfaltowe – Metody badań mieszanek mineralno-asfaltowych na gorąco – Część 27: Pobieranie próbek
40.	PN-EN 12697-36	Mieszanki mineralno-asfaltowe – Metody badań mieszanek mineralno-asfaltowych na gorąco – Część 36: Oznaczanie grubości nawierzchni asfaltowych
41.	PN-EN 12846	Asfalty i lepiszcza asfaltowe – Oznaczanie czasu wypływu emulsji asfaltowych lepkościomierzem wypływowym
42.	PN-EN 12847	Asfalty i lepiszcza asfaltowe – Oznaczanie sedymentacji emulsji asfaltowych
43.	PN-EN 12850	Asfalty i lepiszcza asfaltowe – Oznaczanie wartości pH emulsji asfaltowych
44.	PN-EN 13043	Kruszywa do mieszanek bitumicznych i powierzchniowych utwaleń stosowanych na drogach, lotniskach i innych powierzchniach przeznaczonych do ruchu
45.	PN-EN 13074	Asfalty i lepiszcza asfaltowe – Oznaczanie lepkości z emulsji asfaltowych przez odparowanie
46.	PN-EN 13075-1	Asfalty i lepiszcza asfaltowe – Badanie rozpadu – Część 1: Oznaczanie indeksu rozpadu kationowych emulsji asfaltowych, metoda z wypełniaczem mineralnym

47.	PN-EN 13108-1	Mieszanki mineralno-asfaltowe – Wymagania – Część 1: Beton asfaltowy
48.	PN-EN 13108-20	Mieszanki mineralno-asfaltowe – Wymagania – Część 20: Badanie typu
49.	PN-EN 13179-1	Badania kruszyw wypełniających stosowanych do mieszanek bitumicznych – Część 1: Badanie metodą Pierścienia i Kuli
50.	PN-EN 13179-2	Badania kruszyw wypełniających stosowanych do mieszanek bitumicznych – Część 2: Liczba bitumiczna
51.	PN-EN 13398	Asfalty i lepiszcza asfaltowe – Oznaczanie nawrotu sprężystego asfaltów modyfikowanych
52.	PN-EN 13399	Asfalty i lepiszcza asfaltowe – Oznaczanie odporności na magazynowanie modyfikowanych asfaltów
53.	PN-EN 13587	Asfalty i lepiszcza asfaltowe – Oznaczanie ciągłości lepiszczy asfaltowych metodą pomiaru ciągłości
54.	PN-EN 13588	Asfalty i lepiszcza asfaltowe – Oznaczanie kohezji lepiszczy asfaltowych metodą testu wahadłowego
55.	PN-EN 13589	Asfalty i lepiszcza asfaltowe – Oznaczanie ciągłości modyfikowanych asfaltów – Metoda z duktylometrem
56.	PN-EN 13614	Asfalty i lepiszcza asfaltowe – Oznaczanie przyczepności emulsji bitumicznych przez zanurzenie w wodzie – Metoda z kruszywem
57.	PN-EN 13703	Asfalty i lepiszcza asfaltowe – Oznaczanie energii deformacji
58.	PN-EN 13808	Asfalty i lepiszcza asfaltowe – Zasady specyfikacji kationowych emulsji asfaltowych
59.	PN-EN 14023	Asfalty i lepiszcza asfaltowe – Zasady specyfikacji asfaltów modyfikowanych polimerami
60.	PN-EN 14188-1	Wypełniacze złączy i zalewy – Część 1: Specyfikacja zalew na gorąco
61.	PN-EN 14188-2	Wypełniacze złączy i zalewy – Część 2: Specyfikacja zalew na zimno
62.	PN-EN 22592	Przetwory naftowe – Oznaczanie temperatury zapłonu i palenia – Pomiar metodą otwartego tygla Clevelanda
63.	PN-EN ISO 2592	Oznaczanie temperatury zapłonu i palenia – Metoda otwartego tygla Clevelanda

10.3. Wymagania techniczne

67. WT-1 Kruszywa 2010. Kruszywa do mieszanek mineralno-asfaltowych i powierzchniowych utrwaleń na drogach krajowych - Zarządzenie nr 102 Generalnego Dyrektora Dróg Krajowych i Autostrad z dnia 19 listopada 2010 r.
68. WT-2 Nawierzchnie asfaltowe 2010. Nawierzchnie asfaltowe na drogach krajowych - Zarządzenie nr 102 Generalnego Dyrektora Dróg Krajowych i Autostrad z dnia 19 listopada 2010 r.
69. WT-3 Emulsje asfaltowe 2009. Kationowe emulsje asfaltowe na drogach publicznych

10.4. Inne dokumenty

69. Rozporządzenie Ministra Transportu i Gospodarki Morskiej z dnia 2 marca 1999 r. w sprawie warunków technicznych, jakim powinny odpowiadać drogi publiczne i ich usytuowanie (Dz.U. nr 43, poz. 430)
70. Katalog typowych konstrukcji nawierzchni podatnych i półsztywnych. Generalna Dyrekcja Dróg Publicznych – Instytut Badawczy Dróg i Mostów, Warszawa 1997

10.3. Wymagania techniczne

70. WT-1 Kruszywa 2010. Kruszywa do mieszanek mineralno-asfaltowych i powierzchniowych utrwaleń na drogach krajowych - Zarządzenie nr 102 Generalnego Dyrektora Dróg Krajowych i Autostrad z dnia 19 listopada 2010 r.
71. WT-2 Nawierzchnie asfaltowe 2010. Nawierzchnie asfaltowe na drogach krajowych - Zarządzenie nr 102 Generalnego Dyrektora Dróg Krajowych i Autostrad z dnia 19 listopada 2010 r.
72. WT-3 Emulsje asfaltowe 2009. Kationowe emulsje asfaltowe na drogach publicznych

10.4. Inne dokumenty

71. Rozporządzenie Ministra Transportu i Gospodarki Morskiej z dnia 2 marca 1999 r. w sprawie warunków technicznych, jakim powinny odpowiadać drogi publiczne i ich usytuowanie (Dz.U. nr 43, poz. 430)
72. Katalog typowych konstrukcji nawierzchni podatnych i półsztywnych. Generalna Dyrekcja Dróg Publicznych – Instytut Badawczy Dróg i Mostów, Warszawa 1997

D.05.03.13a. NAWIERZCHNIA Z MIESZANKI MASTYKSOWO-GRYSOWEJ (SMA) wg WT-1 I WT-2**1. WSTĘP****1.1. Przedmiot ST**

Przedmiotem niniejszej ogólnej specyfikacji technicznej (OST) są wymagania dotyczące wykonania i odbioru robót związanych z wykonaniem warstwy ścieralnej z mieszanki mastyksowo-grysowej (mieszanki SMA) na moście i dojazdach w ramach remontu mostu **części jezdnej przez rzekę Orzyc w miejscowości Szeków na drodze krajowej nr 61 w km 77+443.**

Najważniejsze skróty:

- OST - ogólna specyfikacja techniczna
- ST - specyfikacja techniczna wykonania i odbioru robót budowlanych
- IBDiM - Instytut Badawczy Dróg i Mostów

1.2. Zakres stosowania OST

Ogólna specyfikacja techniczna (OST) jest materiałem pomocniczym do opracowania specyfikacji technicznej wykonania i odbioru robót budowlanych (ST) stosowanej jako dokument przetargowy i kontraktowy przy zlecaniu i realizacji robót na drogach wojewódzkich, powiatowych i gminnych.

Zaleca się wykorzystanie OST przy zlecaniu robót na drogach wojewódzkich, powiatowych i gminnych.

1.3. Zakres robót objętych OST

Ustalenia zawarte w niniejszej specyfikacji dotyczą zasad prowadzenia robót związanych z wykonaniem i odbiorem warstwy ścieralnej z mieszanki SMA wg PN-EN 13108-5 [47] i WT-2 Nawierzchnie asfaltowe 2010 [65] dostarczonej od producenta. W przypadku produkcji mieszanki SMA przez Wykonawcę dla potrzeb budowy, Wykonawca zobowiązany jest prowadzić Zakładową kontrolę produkcji (ZKP) zgodnie z WT-2 [65] punkt 8.4.1.5.

Warstwę ścieralną z mieszanki SMA można wykonywać dla dróg kategorii ruchu od KR1 do KR6 (określenie kategorii ruchu podano w punkcie 1.4.7). Stosowane mieszanki SMA o wymiarze D podano w tablicy 1.

Tablica 1. Stosowane mieszanki SMA

Kategoria ruchu	Mieszanki SMA o wymiarze D ¹⁾ , mm	
	podstawowy	jeśli wymagane jest zmniejszenie hałasu drogowego ²⁾
KR 1-2	-	SMA 5, SMA 8
KR 3-4	SMA 11	SMA 5, SMA 8
KR 5-6	SMA 11	SMA 8

¹⁾ Podział ze względu na wymiar największego kruszywa.

²⁾ Zmniejszenie hałasu generowanego przez kontakt koła pojazdu i nawierzchni należy uwzględniać w projektowaniu nawierzchni ulic miejskich lub dróg zamiejskich w pobliżu terenów zamieszkałych

1.4. Określenia podstawowe

1.4.1. Nawierzchnia – konstrukcja składająca się z jednej lub kilku warstw służących do przejmowania i rozkładania obciążeń od ruchu pojazdów na podłoże.

1.4.2. Warstwa ścieralna – górna warstwa nawierzchni będąca w bezpośrednim kontakcie z kołami pojazdów.

1.4.3. Mieszanka mineralno-asfaltowa – mieszanka kruszyw i lepiszcza asfaltowego.

1.4.4. Wymiar mieszanki mineralno-asfaltowej – określenie mieszanki mineralno-asfaltowej, względu na największy wymiar kruszywa D, np. wymiar 5, 8, 11.

1.4.5. Mieszanka SMA (mieszanka mastyksowo-grysowa) – mieszanka mineralno-asfaltowa o nieciągłym uziarnieniu, składająca się z grubego łamanego szkieletu kruszywowego, związanego zaprawą mastyksową.

1.4.6. Dodatek stabilizujący – stabilizator mastyksu, zapobiegający spływaniu lepiszcza asfaltowego z ziaren kruszywa w wyprodukowanej mieszance SMA.

1.4.7. Kategoria ruchu – obciążenie drogi ruchem samochodowym, wyrażone w osiach obliczeniowych (100 kN) wg „Katalogu typowych konstrukcji nawierzchni podatnych i półsztywnych” GDDP-IBDiM [68].

1.4.8. Wymiar kruszywa – wielkość ziaren kruszywa, określona przez dolny (d) i górny (D) wymiar sita.

1.4.9. Kruszywo grube – kruszywo z ziaren o wymiarze: $D \leq 45$ mm oraz $d > 2$ mm.

1.4.10. Kruszywo drobne – kruszywo z ziaren o wymiarze: $D \leq 2$ mm, którego większa część pozostaje na sicie 0,063 mm.

1.4.11. Pył – kruszywo z ziaren przechodzących przez sito 0,063 mm.

1.4.12. Wypełniacz – kruszywo, którego większa część przechodzi przez sito 0,063 mm. (Wypełniacz mieszany – kruszywo, które składa się z wypełniacza pochodzenia mineralnego i wodorotlenku wapnia. Wypełniacz dodany – wypełniacz pochodzenia mineralnego, wyprodukowany oddzielnie).

1.4.13. Kationowa emulsja asfaltowa – emulsja, w której emulgator nadaje dodatnie ładunki cząstkom zdyspergowanego asfaltu.

1.4.14. Pozostałe określenia podstawowe są zgodne z obowiązującymi, odpowiednimi polskimi normami i z definicjami podanymi w OST D-M-00.00.00 „Wymagania ogólne” pkt 1.4.

1.4.15. Symbole i skróty dodatkowe

SMA – mieszanka mastyksowo-grysowa,

PMB – polimeroasfalt,

D – górny wymiar sita (przy określaniu wielkości ziaren kruszywa),

d – dolny wymiar sita (przy określaniu wielkości ziaren kruszywa),

C – kationowa emulsja asfaltowa,

NPD – właściwość użytkowa nie określana (ang. No Performance Determined; producent może jej nie określać),

TBR – do zadeklarowania (ang. To Be Reported; producent może dostarczyć odpowiednie informacje, jednak nie jest do tego zobowiązany),

IRI – (International Roughness Index) międzynarodowy wskaźnik równości,

MOP – miejsce obsługi podróżnych.

1.5. Ogólne wymagania dotyczące robót

Ogólne wymagania dotyczące robót podano w OST D-M-00.00.00 „Wymagania ogólne” [1] pkt 1.5.

2. MATERIAŁY

2.1. Ogólne wymagania dotyczące materiałów

Ogólne wymagania dotyczące materiałów, ich pozyskiwania i składowania, podano w OST D-M-00.00.00 „Wymagania ogólne” [1] pkt 2.

2.2. Lapiszcha asfaltowe

Należy stosować asfalty drogowe wg PN-EN 12591 [27] lub polimeroasfalty wg PN-EN 14023 [59]. Rodzaje stosowanych lepiszcz asfaltowych podano w tablicy 2. Oprócz lepiszcz wymienionych w tablicy 2 można stosować inne lepiszcha nienormowe według aprobat technicznych.

Tablica 2. Zalecane lepiszcha asfaltowe do mieszanek SMA

Kategoria ruchu	Mieszanka SMA	Gatunek lepiszcha do mieszanek SMA	
		asfaltu drogowego	polimeroasfaltu
KR1 – KR2 ¹⁾	SMA 5 SMA 8	50/70, 70/100 Wielorodzajowy 50/70	-
KR3 – KR4	SMA 5 SMA 8 SMA 11	50/70 , Wielorodzajowy 50/70	PMB 45/80-55, PMB 45/80-65, PMB 65/105-60 ²⁾
KR5 – KR6	SMA 8 SMA 11	-	

¹⁾ Ze względu na wysokie koszty produkcji i wbudowania, nie zalecana dla KR1-KR-2

²⁾ Do cienkiej warstwy na gorąco z SMA o grubości nie większej niż 3,5 cm

Asfalty drogowe powinny spełniać wymagania podane w tablicy 3.

Polimeroasfalty powinny spełniać wymagania podane w tablicy 4.

Tablica 3. Wymagania wobec asfaltów drogowych wg PN-EN 12591 [27]

Lp.	Właściwości		Metoda badania	Rodzaj asfaltu	
				50/70	70/100
WŁAŚCIWOŚCI OBLIGATORYJNE					
1	Penetracja w 25°C	0,1 mm	PN-EN 1426 [21]	50-70	70-100
2	Temperatura mięknięcia	°C	PN-EN 1427 [22]	46-54	43-51
3	Temperatura zapłonu, nie mniej niż	°C	PN-EN 22592 [62]	230	230
4	Zawartość składników rozpuszczalnych, nie mniej niż	% m/m	PN-EN 12592 [28]	99	99
5	Zmiana masy po starzeniu (ubytek lub przyrost), nie więcej niż	% m/m	PN-EN 12607-1 [31]	0,5	0,8
6	Pozostała penetracja po starzeniu, nie mniej niż	%	PN-EN 1426 [21]	50	46

Projekt techniczny remontu mostu części jezdni przez rzekę Orzyc w miejscowości Szekłów na drodze krajowej nr 61 w km 77+443.

7	Temperatura mięknięcia po starzeniu, nie mniej niż	°C	PN-EN 1427 [22]	48	45
WŁAŚCIWOŚCI SPECJALNE KRAJOWE					
8	Zawartość parafiny, nie więcej niż	%	PN-EN 12606-1 [30]	2,2	2,2
9	Wzrost temp. mięknięcia po starzeniu, nie więcej niż	°C	PN-EN 1427 [22]	9	9
10	Temperatura łamliwości Fraassa, nie więcej niż	°C	PN-EN 12593 [29]	-8	-10

Tablica 4. Wymagania wobec asfaltów modyfikowanych polimerami (polimeroasfaltów) wg PN-EN 14023 [59]

Wymaganie podstawowe	Właściwość	Metoda badania	Jednostka	Gatunki asfaltów modyfikowanych polimerami (PMB)					
				45/80 – 55		45/80 – 65		65/105 – 60	
				wymaganie	klasa	wymaganie	klasa	wymaganie	klasa
1	2	3	4	5	6	7	8	9	10
Konsystencja w pośrednich temperaturach eksploatacyjnych	Penetracja w 25°C	PN-EN 1426 [21]	0,1 mm	45-80	4	45-80	4	65-105	6
Konsystencja w wysokich temperaturach eksploatacyjnych	Temperatura mięknięcia	PN-EN 1427 [22]	°C	≥ 55	7	≥ 65	5	≥ 60	6

1	2	3	4	5	6	7	8	9	10
Kohezja	Siła rozciągania (mała prędkość rozciągania)	PN-EN 13589 [55] PN-EN 13703 [57]	J/cm ²	≥ 1 w 5°C	4	≥ 2 w 5°C	3	≥ 1 w 5°C	4
	Siła rozciągania w 5°C (duża prędkość rozciągania)	PN-EN 13587 [53] PN-EN 13703 [57]	J/cm ²	NPD _a	0	NPD ^a	0	NPD ^a	0
	Wahadło Vialit (metoda uderzenia)	PN-EN 13588 [54]	J/cm ²	NPD _a	0	NPD ^a	0	NPD ^a	0
Stalność konsystencji (Odporność na)	Zmiana masy		%	≥ 0,5	3	≥ 0,5	3	≥ 0,5	3
	Pozostała penetracja	PN-EN 1426	%	≥ 60	7	≥ 60	7	≥ 60	7

Projekt techniczny remontu mostu części jezdni przez rzekę Orzyc w miejscowości Szeków na drodze krajowej nr 61 w km 77+443.

starzenie) wg PN-EN 12607-1 lub -3 [31]		[21]							
	Wzrost tem- peratury mięknienia	PN- EN 1427 [22]	°C	≤ 8	2	≤ 8	2	≤ 10	3
Inne właściwoś ci	Temperatur a zapłonu	PN- EN ISO 2592 [63]	°C	≥ 235	3	≥ 235	3	≥ 235	3
Wymagan ia dodatkow e	Temperatur a łamlivości	PN- EN 12593 [29]	°C	≤ -12	6	≤ -15	7	≤ -15	7
	Nawrót sprężysty w 25°C	PN- EN 13398 [51]	%	≥ 50	5	≥ 70	3	≥ 50	5
	Nawrót sprężysty w 10°C			NPD _a	0	NPD ^a	0	NPD ^a	0
	Zakres plastycznoś ci	PN- EN 14023 [59] Punkt 5.1.9	°C	TBR _b	1	TBR ^b	1	TBR ^b	1
	Stabilność magazyno wa-nia. Różnica temperatur mięknienia	PN- EN 13399 [52] PN- EN 1427 [22]	°C	≤ 5	2	≤ 5	2	≤ 5	2
	Stabilność magazyno wa-nia. Różnica penetracji	PN- EN 13399 [52] PN- EN 1426 [21]	0,1 mm	NPD _a	0	NPD ^a	0	NPD ^a	0

1	2	3	4	5	6	7	8	9	10
Wymagan ia dodatkow e	Spadek tem- peratury mięknienia po starzeniu wg PN-EN 12607 -1 lub -3 [31]	PN- EN 12607 -1 [31] PN- EN 1427 [22]	°C	TBR _b	1	TBR ^b	1	TBR ^b	1
	Nawrót sprę-żysty w 25°C po starzeniu wg PN-EN 12607-1	PN- EN 12607 -1 [31] PN- EN	%	≥ 50	4	≥ 60	3	≥ 50	4

Projekt techniczny remontu mostu części jezdnej przez rzekę Orzyc w miejscowości Szelków na drodze krajowej nr 61 w km 77+443.

	lub -3 [31]	13398 [51]							
	Nawrót sprężysty w 10°C po starzeniu wg PN-EN 12607-1 lub -3 [31]			NPD ^a	0	NPD ^a	0	NPD ^a	0
^a NPD – No Performance Determined (właściwość użytkowa nie określana)									
^b TBR – To Be Reported (do zadeklarowania)									

Składowanie asfaltu drogowego powinno się odbywać w zbiornikach, wykluczających zanieczyszczenie asfaltu i wyposażonych w system grzewczy pośredni (bez kontaktu asfaltu z przewodami grzewczymi). Zbiornik roboczy otaczarki powinien być izolowany termicznie, posiadać automatyczny system grzewczy z tolerancją $\pm 5^{\circ}\text{C}$ oraz układ cyrkulacji asfaltu.

Polimeroasfalt powinien być magazynowany w zbiorniku wyposażonym w system grzewczy pośredni z termostatem kontrolującym temperaturę z dokładnością $\pm 5^{\circ}\text{C}$. Zaleca się wyposażenie zbiornika w mieszałko. Zaleca się bezpośrednie zużycie polimeroasfaltu po dostarczeniu. Należy unikać wielokrotnego rozgrzewania i chłodzenia polimeroasfaltu w okresie jego stosowania oraz unikać niekontrolowanego mieszania polimeroasfaltów różnego rodzaju i klasy oraz z asfaltem zwykłym.

2.3. Kruszywo do mieszanki SMA

Do mieszanki SMA należy stosować kruszywo według PN-EN 13043 [44] i WT-1 Kruszywa 2010 [64], obejmujące kruszywo grube, kruszywo drobne i wypełniacz.

Kruszywa powinny spełniać wymagania podane w WT-1 Kruszywa 2010 tablica 16, 17, 18.

Składowanie kruszywa powinno się odbywać w warunkach zabezpieczających je przed zanieczyszczeniem i zmieszaniem z kruszywem o innym wymiarze lub pochodzeniu. Podłoże składowiska musi być równe, utwardzone i odwodnione. Składowanie wypełniacza powinno się odbywać w silosach wyposażonych w urządzenia do aeracji.

2.4. Kruszywo do uszorstnienia

W celu zwiększenia współczynnika tarcia wykonanej warstwy ścieralnej, w początkowym okresie jej użytkowania, należy gorącą warstwę posypać kruszywem mineralnym naturalnym lub sztucznym uzyskanym z przekruszenia, o wymiarze 2/4 lub 2/5 mm i dokładnie przywałować

Kruszywa do uszorstnienia o wymiarze 2/4 lub 2/5 mm powinny spełniać wymagania podane w tablicy 5

Składowanie kruszywa powinno odpowiadać wymaganiom podanym w pktcie 2.3.

Tablica 5. Wymagania dotyczące kruszywa do uszorstnienia warstwy ścieralnej z SMA [65]

Właściwości kruszywa	Metoda badania	Wymagania dla kruszywa 2/4 lub 2/5 mm
Uziarnienie	PN-EN 933-1 [5]	kat. G_C 90/10
Zawartość pyłu	PN-EN 933-1 [5]	kat. f_1 , tj. przesiew przez sito 0,063 mm $\leq 1\%$ (m/m)
Odporność na polerowanie kruszywa, kat. nie niższa niż	PN-EN 1097-8 [18]	kat. PSV_{44} tj. odporność ≥ 44
Gęstość ziaren	PN-EN 1097-6, rozdz. 7, 8, 9 [16]	deklarowana przez producenta
Grube zanieczyszczenia lekkie, kat. nie wyższa niż	PN-EN 1744-1 p. 14.2 [25]	kat. $m_{LPC} 0,1$, tj. zawartość zanieczyszczeń o wymiarze większym od 2 mm powinna wynosić $\leq 0,1\%$ (m/m)

Skróty użyte w tablicy: kat. - kategoria właściwości, rozdz. - rozdział

2.5. Stabilizator mastyksu

W celu zapobieżenia spływaniu lepiszcza asfaltowego z ziaren kruszywa w wyprodukowanej mieszance SMA podczas transportu należy stosować stabilizatory, którymi mogą być włókna mineralne, celulozowe lub polimerowe, spełniające wymagania określone przez producenta. Włókna te mogą być stosowane także w postaci granulatu, w tym ze środkiem wiążącym.

Można zaniechać stosowania stabilizatora, jeśli stosowane lepiszcze gwarantuje spełnienie wymagania spływności lepiszcza lub technologia produkcji i transportu mieszanki SMA nie powoduje spływności lepiszcza z ziaren kruszywa.

2.6. Środek adhezyjny

W celu poprawy powinowactwa fizykochemicznego lepiszcza asfaltowego i kruszywa, gwarantującego odpowiednią przyczepność (adhezję) lepiszcza do kruszywa i odporność mieszanki SMA na działanie wody, należy dobrać i zastosować środek adhezyjny, tak aby dla konkretnej pary kruszywo-lepiszcze wartość przyczepności określona według PN-EN 12697-11, metoda C [34] wynosiła co najmniej 80%.

Środek adhezyjny powinien odpowiadać wymaganiom określonym przez producenta.

Składowanie środka adhezyjnego jest dozwolone tylko w oryginalnych opakowaniach, w warunkach określonych przez producenta.

2.7. Materiały do uszczelnienia połączeń i krawędzi

Do uszczelnienia połączeń technologicznych (tj. złączy podłużnych i poprzecznych) z tego samego materiału wykonywanego w różnym czasie oraz spoin stanowiących połączenia różnych materiałów lub połączenie warstwy asfaltowej z urządzeniami obcymi w nawierzchni lub ją ograniczającymi, należy stosować:

- e) materiały termoplastyczne, jak taśmy asfaltowe, pasty itp. według norm lub aprobat technicznych,
- f) emulsję asfaltową według PN-EN 13808 [58] lub inne lepiszcza według norm lub aprobat technicznych

Grubość materiału termoplastycznego do spoiny powinna wynosić:

- nie mniej niż 10 mm przy grubości warstwy technologicznej do 2,5 cm,
- nie mniej niż 15 mm przy grubości warstwy technologicznej większej niż 2,5 cm.

Składowanie materiałów termoplastycznych jest dozwolone tylko w oryginalnych opakowaniach producenta, w warunkach określonych w aprobacie technicznej.

Do uszczelnienia krawędzi należy stosować asfalt drogowy wg PN-EN 12591 [27], asfalt modyfikowany polimerami wg PN-EN 14023 [59] „metoda na gorąco”. Dopuszcza się inne rodzaje lepiszcza wg norm lub aprobat technicznych.

2.8. Materiały do złączenia warstw konstrukcji

Do złączania warstw konstrukcji nawierzchni (warstwa wiążąca z warstwą ścieralną) należy stosować kationowe emulsje asfaltowe lub kationowe emulsje modyfikowane polimerami według PN-EN 13808 [58] i WT-3 Emulsje asfaltowe 2009 punkt 5.1 tablica 2 i tablica 3 [66]:

Kationowe emulsje asfaltowe modyfikowane polimerami (asfalt 70/100 modyfikowany polimerem lub lateksem butadienowo-styrenowym SBR) stosuje się tylko pod cienkie warstwy asfaltowe na gorąco.

Emulsję asfaltową można składać w opakowaniach transportowych lub w stacjonarnych zbiornikach pionowych z nalewaniem od dna. Nie należy nalewać emulsji do opakowań i zbiorników zanieczyszczonych materiałami mineralnymi.

3. SPRZĘT

3.1. Ogólne wymagania dotyczące sprzętu

Ogólne wymagania dotyczące sprzętu podano w OST D-M-00.00.00 „Wymagania ogólne” [1] pkt 3.

3.2. Sprzęt stosowany do wykonania robót

Przy wykonywaniu robót Wykonawca w zależności od potrzeb, powinien wykazać się możliwością korzystania ze sprzętu dostosowanego do przyjętej metody robót, jak:

- wytwórnia (otaczarka) o mieszanii cyklicznym lub ciągłym, z automatycznym komputerowym sterowaniem produkcji, do wytwarzania mieszanek mineralno-asfaltowych, z możliwością dozowania stabilizatora mastyksu,
- układarka gąsienicowa, z elektronicznym sterowaniem równości układanej warstwy,
- skraplarka,
- walce stalowe gładkie,
- lekka rozsypywarka kruszywa,
- szczotki mechaniczne i/lub inne urządzenia czyszczące,
- samochody samowyladowcze z przykryciem brezentowym lub termosami,
- sprzęt drobny.

4. TRANSPORT

4.1. Ogólne wymagania dotyczące transportu

Ogólne wymagania dotyczące transportu podano w OST D-M-00.00.00 „Wymagania ogólne” [1] pkt 4.

4.2. Transport materiałów

Asfalt i polimeroasfalt należy przewozić w cysternach kolejowych lub samochodach izolowanych i zaopatrzonych w urządzenia umożliwiające pośrednie ogrzewanie oraz w zawory spustowe.

Kruszywa można przewozić dowolnymi środkami transportu, w warunkach zabezpieczających je przed zanieczyszczeniem, zmieszaniem z innymi materiałami i nadmiernym zawilgoceniem.

Wypełniacz należy przewozić w sposób chroniący go przed zawilgoceniem, zbryleniem i zanieczyszczeniem. Wypełniacz luzem powinien być przewożony w odpowiednich cysternach przystosowanych do przewozu materiałów sypkich, umożliwiających rozładunek pneumatyczny.

Emulsja asfaltowa może być transportowana w zamkniętych cysternach, autocysternach, beczkach i innych opakowaniach pod warunkiem, że nie będą korodowały pod wpływem emulsji i nie będą powodowały jej rozpadu. Cysterny powinny być wyposażone w przegrody. Nie należy używać do transportu opakowań z metali lekkich (może zachodzić wydzielanie wodoru i groźba wybuchu przy emulsjach o $\text{pH} \leq 4$).

Mieszankę SMA należy dowozić na budowę pojazdami samowyladowczymi w zależności od postępu robót. Podczas transportu i postoju przed wbudowaniem mieszanka powinna być zabezpieczona przed ostygnięciem i dopływem powietrza (przez przykrycie, pojemniki termoizolacyjne lub ogrzewane itp.). Warunki i czas transportu mieszanki, od produkcji do wbudowania, powinna zapewniać utrzymanie temperatury w wymaganym przedziale. Powierzchnie pojemników używanych do transportu mieszanki powinny być czyste, a do zwilżania tych powierzchni można używać tylko środki antyadhezyjne niewpływające szkodliwie na mieszankę.

5. WYKONANIE ROBÓT

5.1. Ogólne zasady wykonania robót

Ogólne zasady wykonania robót podano w OST D-M-00.00.00 „Wymagania ogólne” [1] pkt 5.

5.2. Projektowanie mieszanki SMA

Przed przystąpieniem do robót Wykonawca dostarczy Inżynierowi do akceptacji projekt składu mieszanki SMA (SMA 5, SMA 8, SMA 11).

Uziarnienie mieszanki mineralnej, minimalna zawartość lepiszcza oraz orientacyjna zawartość środka stabilizującego podane są w tablicy 6.

Wymagane właściwości mieszanki SMA podane są w tablicach 7, 8 i 9.

Tablica 6. Uziarnienie mieszanki mineralnej, zawartość lepiszcza oraz środka stabilizującego mieszanki SMA do warstwy ścieralnej [65]

do warstwy szelakowej [65]

Właściwość	Przesiew, [% (m/m)]					
	SMA 5 KR3 ÷ KR4		SMA 8 KR3 ÷ KR6		SMA 11 KR3 ÷ KR6	
Wymiar sita #, [mm]	od	do	od	do	od	do
16	-	-	-	-	100	-
11,2	-	-	100	-	90	100
8	100	-	90	100	50	65
5,6	90	100	35	60	35	45
2	30	40	20	30	20	30
0,125	10	19	9	17	9	17
0,063	7	12	7	12	8	12
Orientacyjna zawartość środka stabilizującego, [% (m/m)]	0,3	1,5	0,3	1,5	0,3	1,5
Zawartość lepiszcza, minimum ^{*)}	B _{min} 7,2		B _{min} 7,0		B _{min} 6,4	

^{*)} Minimalna zawartość lepiszcza jest określona przy założonej gęstości mieszanki mineralnej 2,650 Mg/m³. Jeżeli stosowana mieszanka mineralna ma inną gęstość (ρ_d), to do wyznaczenia minimalnej zawartości lepiszcza podaną wartość należy pomnożyć przez współczynnik α według równania:

$$\alpha = \frac{2,650}{\rho_d}$$

Tablica 7. Wymagane właściwości mieszanki SMA do warstwy ścieralnej, dla ruchu KR1 ÷ KR2 [65]

Właściwość	Warunki zagęszczania wg PN-EN 13108-20 [48]	Metoda i warunki badania	SMA 5	SMA 8
Zawartość wolnych przestrzeni	C.1.2, ubijanie, 2×50 uderzeń	PN-EN 12697-8 [33], p. 4	$V_{\min 1,5}$ $V_{\max 3,0}$	$V_{\min 1,5}$ $V_{\max 3,0}$
Odporność na działanie wody	C.1.1, ubijanie, 2×35 uderzeń	PN-EN 12697-12 [35], przechowywanie w 40°C z jednym cyklem zamrażania, badanie w 25°C ¹⁾	$ITSR_{90}$	$ITSR_{90}$
Spływność lepiszcza	-	PN-EN 12697-18 [37], p. 5	$D_{0,3}$	$D_{0,3}$

Projekt techniczny remontu mostu części jezdnej przez rzekę Orzyc w miejscowości Szeków na drodze krajowej nr 61 w km 77+443.

¹⁾ Ujednoliconą procedurę badania odporności na działanie wody podano w WT-2 2010 [65] w załączniku 1.

Tablica 8. Wymagane właściwości mieszanki SMA do warstwy ścieralnej, dla ruchu KR3 ÷ KR4 [65]

Właściwość	Warunki zagęszczania wg PN-EN 13108-20 [48]	Metoda i warunki badania	SMA 5	SMA 8	SMA 11
Zawartość wolnych przestrzeni	C.1.2, ubijanie, 2×50 uderzeń	PN-EN 12697-8 [33], p. 4	$V_{\min 1,5}$ $V_{\max 3,0}$	$V_{\min 1,5}$ $V_{\max 3,0}$	$V_{\min 1,5}$ $V_{\max 3,0}$
Odporność na deformacje trwałe ¹⁾	C.1.20, wałowanie, $P_{98}-P_{100}$	PN-EN 12697-22 [38], metoda B w powietrzu, PN-EN 13108-20, D.1.6, 60°C, 10000 cykli [48]	$WTS_{AIR 0,50}$ $PRD_{AIRdekla}$	$WTS_{AIR 0,50}$ $PRD_{AIRdekla}$	$WTS_{AIR 0,50}$ $PRD_{AIRdekla}$
Odporność na działanie wody	C.1.1, ubijanie, 2×35 uderzeń	PN-EN 12697-12 [35], przechowywanie w 40°C z jednym cyklem zamrażania, badanie w 25°C ²⁾	$ITSR_{90}$	$ITSR_{90}$	$ITSR_{90}$
Splywność lepiszcza	-	PN-EN 12697-18 [37], p. 5	$D_{0,3}$	$D_{0,3}$	$D_{0,3}$
¹⁾ Grubość płyty: SMA5 25mm, SMA8 40mm, SMA11 40mm					
²⁾ Ujednoliconą procedurę badania odporności na działanie wody podano w WT-2 2010 [65] w załączniku 1.					

Tablica 9. Wymagane właściwości mieszanki SMA do warstwy ścieralnej, dla ruchu KR5 ÷ KR6 [65]

Właściwość	Warunki zagęszczania wg PN-EN 13108-20 [48]	Metoda i warunki badania	SMA 8	SMA 11
Zawartość wolnych przestrzeni	C.1.2, ubijanie, 2×50 uderzeń	PN-EN 12697-8 [33], p. 4	$V_{\min 2,0}$ $V_{\max 3,5}$	$V_{\min 2,0}$ $V_{\max 3,5}$
Odporność na deformacje trwałe ¹⁾	C.1.20, wałowanie, $P_{98}-P_{100}$	PN-EN 12697-22 [38], metoda B w powietrzu, PN-EN 13108-20, D.1.6, 60°C, 10 000 cykli	$WTS_{AIR 0,30}$ $PRD_{AIRdekla}$	$WTS_{AIR 0,30}$ $PRD_{AIRdekla}$
Odporność na działanie wody	C.1.1, ubijanie, 2×35 uderzeń	PN-EN 12697-12 [35], przechowywanie w 40°C z jednym cyklem zamrażania, badanie w 25°C ²⁾	$ITSR_{90}$	$ITSR_{90}$
Splywność lepiszcza	-	PN-EN 12697-18 [37], p. 5	$D_{0,3}$	$D_{0,3}$
¹⁾ Grubość płyty: SMA8 40mm, SMA11 40mm.				
²⁾ Ujednoliconą procedurę badania odporności na działanie wody podano w WT-2 2010 w załączniku 1.				

5.3. Wytwarzanie mieszanki SMA

Mieszkę SMA należy wytwarzać na gorąco w otaczarce (zespole maszyn i urządzeń dozowania, podgrzewania i mieszania składników oraz przechowywania gotowej mieszanki).

Dozowanie składników mieszanki SMA w otaczarkach, w tym także wstępne, powinno być zautomatyzowane i zgodne z receptą roboczą, a urządzenia do dozowania składników oraz pomiaru temperatury powinny być okresowo sprawdzane. Kruszywo o różnym uziarnieniu lub pochodzeniu należy dodawać oddzielnie.

Lepiszczce asfaltowe należy przechowywać w zbiorniku z pośrednim systemem ogrzewania, z układem termostata zapewniającym utrzymanie żądanej temperatury z dokładnością $\pm 5^{\circ}\text{C}$. Temperatura lepiszcza asfaltowego w zbiorniku magazynowym (roboczym) nie powinna przekraczać 180°C dla asfaltu drogowego 50/70 i 70/100 i polimeroasfaltu drogowego 45/80-55, 45/80-65 i 65/105-60.

Kruszywo (ewentualnie z wypełniaczem) powinno być wysuszone i podgrzane tak, aby mieszanka mineralna uzyskała temperaturę właściwą do otoczenia lepiszczem asfaltowym. Temperatura mieszanki mineralnej nie powinna być wyższa o więcej niż 30°C od najwyższej temperatury mieszanki mineralno-asfaltowej podanej w tablicy 10. W tej tablicy najniższa temperatura dotyczy mieszanki mineralno-asfaltowej (SMA) dostarczonej na miejsce wbudowania, a najwyższa temperatura dotyczy mieszanki mineralno-asfaltowej bezpośrednio po wytworzeniu w wytwórni.

Tablica 10. Najwyższa i najniższa temperatura mieszanki SMA [65]

Lepiszczce asfaltowe	Temperatura mieszanki [$^{\circ}\text{C}$]
Asfalt 50/70	od 160 do 200
Asfalt 70/100	od 140 do 180
Wielorodzajowy 50/70	od 160 do 200
PMB 45/80-55	od 130 do 180
PMB 45/80-65	od 130 do 180
PMB 65/105-60	od 130 do 170

Sposób i czas mieszania składników mieszanki mineralno-asfaltowej powinny zapewnić równomierne otoczenie kruszywa lepiszczem asfaltowym.

System dozowania dodatków modyfikujących lub stabilizujących powinien zapewnić jednorodność dozowania dodatków do wytwarzanej mieszanki. Warunki wytwarzania i przechowywania mieszanki mineralno-asfaltowej na gorąco nie powinny istotnie wpływać na skuteczność działania tych dodatków.

5.4. Przygotowanie podłoża

Podłoże (warstwa wyrównawcza, warstwa wiążąca lub stara warstwa ścieralna) pod warstwę SMA powinno być na całej powierzchni:

- ustabilizowane i nośne,
- czyste, bez zanieczyszczenia lub pozostałości luźnego kruszywa,
- wyprofilowane, równe i bez kolein,
- suche.

W wypadku podłoża z nowo wykonanej warstwy asfaltowej, do oceny nierówności należy przyjąć dane z pomiaru równości tej warstwy wykonanego metodą z wykorzystaniem łaty 4-metrowej i klina lub metody równoważnej przy użyciu łaty i klina, mierząc wysokość prześwitu w połowie długości łaty. Pomiar wykonuje się nie rzadziej niż co 10 m. Wymagana równość podłużna jest określona w rozporządzeniu dotyczącym warunków technicznych, jakim powinny odpowiadać drogi publiczne [67]. W wypadku podłoża z warstwy starej nawierzchni, nierówności nie powinny przekraczać wartości podanych w tablicy 11.

Tablica 11. Maksymalne nierówności podłoża z warstwy starej nawierzchni pod warstwy asfaltowe (pomiar łatą 4-metrową lub równoważną metodą)

Klasa drogi	Element nawierzchni	Maksymalna nierówność podłoża pod warstwę ścieralną [mm]
A, S, GP	Pasy: ruchu, awaryjne, dodatkowe, włączania i wyłączania	6
	Jezdnie łącznic, jezdnie MOP, utwardzone pobocza	8
G	Pasy: ruchu, dodatkowe, włączania i wyłączania, postojowe, jezdnie łącznic, utwardzone pobocza	8
Z, L, D	Pasy ruchu	9

Jeżeli nierówności poprzeczne są większe niż dopuszczalne, to należy wyrównać podłoże.

Rzędne wysokościowe podłoża oraz urządzeń usytuowanych w nawierzchni lub ją ograniczających powinny być zgodne z dokumentacją projektową. Z podłoża powinien być zapewniony odpływ wody.

Oznakowanie poziome na warstwie podłoża należy usunąć.

Nierówności podłoża (w tym powierzchnię istniejącej warstwy ścieralnej) należy wyrównać poprzez frezowanie lub wykonanie warstwy wyrównawczej.

Wykonane w podłożu łaty z materiału o mniejszej sztywności (np. łaty z asfaltu lanego w betonie asfaltowym) należy usunąć, a powstałe w ten sposób ubytki wypełnić materiałem o właściwościach zbliżonych do materiału podstawowego (np. wypełnić betonem asfaltowym).

W celu polepszenia połączenia między warstwami technologicznymi nawierzchni powierzchnia podłoża powinna być w ocenie wizualnej chropowata.

Szerokie szczeliny w podłożu należy wypełnić odpowiednim materiałem, np. zalewami drogowymi według PN-EN 14188-1 [60] lub PN-EN 14188-2 [61] albo innymi materiałami według norm lub aprobat technicznych.

Na podłożu wykazującym zniszczenia w postaci siatki spękań zmęczeniowych lub spękań poprzecznych zaleca się stosowanie membrany przeciwspekaniowej, np. mieszanki mineralno-asfaltowej, warstwy SAMI lub z geosyntetyków według norm lub aprobat technicznych.

5.5. Próba technologiczna

Wykonawca przed przystąpieniem do produkcji mieszanki jest zobowiązany do przeprowadzenia w obecności Inżyniera próby technologicznej, która ma na celu sprawdzenie zgodności właściwości wyprodukowanej mieszanki z receptą. W tym celu należy zaprogramować otaczarkę zgodnie z receptą roboczą i w cyklu automatycznym produkować mieszankę. Do badań należy pobrać mieszankę wyprodukowaną po ustabilizowaniu się pracy otaczarki.

Nie dopuszcza się oceniania dokładności pracy otaczarki oraz prawidłowości składu mieszanki mineralnej na podstawie tzw. suchego zarobu, z uwagi na możliwą segregację kruszywa.

Mieszankę wyprodukowaną po ustabilizowaniu się pracy otaczarki należy zgromadzić w silosie lub załadować na samochód. Próbkę do badań należy pobierać ze skrzyni samochodu zgodnie z metodą określoną w PN-EN 12697-27 [39].

Na podstawie uzyskanych wyników Inżynier podejmuje decyzję o wykonaniu odcinka próbnego.

5.6. Odcinek próbny

Przed przystąpieniem do wykonania warstwy SMA Wykonawca wykona odcinek próbny celem uściślenia organizacji wytwarzania i układania oraz ustalenia warunków zagęszczania i uzyskiwanych parametrów jakościowych.

Odcinek próbny powinien być zlokalizowany w miejscu uzgodnionym z Inżynierem. Powierzchnia odcinka próbnego powinna wynosić co najmniej 500 m², a długość co najmniej 50 m. Na odcinku próbnym Wykonawca powinien użyć takich materiałów oraz sprzętu jakie zamierza stosować do wykonania warstwy ścieralnej.

Wykonawca może przystąpić do realizacji robót po zaakceptowaniu przez Inżyniera technologii wbudowania i zagęszczania oraz wyników z odcinka próbnego.

5.7. Połączenie międzywarstwowe

Uzyskanie wymaganej trwałości nawierzchni jest uzależnione od zapewnienia połączenia między warstwami i ich współpracy w przenoszeniu obciążenia nawierzchni ruchem.

Podłoże powinno być skropione lepiszczem. Ma to na celu zwiększenie połączenia między warstwami konstrukcyjnymi oraz zabezpieczenie przed wnikaniem i zaleganiem wody między warstwami.

Skropienie lepiszczem podłoża (np. z warstwy wiążącej asfaltowej), przed ułożeniem warstwy z mieszanki SMA, powinno być wykonane w ilości podanej w przeliczeniu na pozostałe lepiszcze, tj. 0,1 ÷ 0,3 kg/m², przy czym:

- zaleca się stosować emulsję modyfikowaną polimerem,
- ilość emulsji należy dobrać z uwzględnieniem stanu podłoża oraz porowatości mieszanki SMA; jeśli mieszanka ma większą zawartość wolnych przestrzeni, to należy użyć większą ilość lepiszcza do skropienia, które po ułożeniu warstwy ścieralnej uszczelni ją.

Skrapianie podłoża należy wykonywać równomiernie stosując rampy do skrapiania, np. skraparki do lepiszczy asfaltowych. Dopuszcza się skrapianie ręczne lancą w miejscach trudno dostępnych (np. ścieki uliczne) oraz przy urządzeniach usytuowanych w nawierzchni lub ją ograniczających. W razie potrzeby urządzenia te należy zabezpieczyć przed zabrudzeniem. Skropione podłoże należy wyłączyć z ruchu publicznego przez zmianę organizacji ruchu.

W wypadku stosowania emulsji asfaltowej podłoże powinno być skropione 0,5 h przed układaniem warstwy SMA w celu odparowania wody.

Czas ten nie dotyczy skrapiania rampą zamontowaną na rozkładarce.

5.8. Wbudowanie mieszanki mineralno-asfaltowej

Mieszankę mineralno-asfaltową można wbudowywać na podłożu przygotowanym zgodnie z zapisami w punktach 5.4 i 5.7.

Temperatura podłoża pod rozkładaną warstwę nie może być niższa niż +5°C.

Transport mieszanki SMA powinien być zgodny z zaleceniami podanymi w punkcie 4.2.

Mieszankę SMA należy wbudowywać w odpowiednich warunkach atmosferycznych.

Temperatura otoczenia w ciągu doby nie powinna być niższa od temperatury podanej w tablicy 12. Temperatura otoczenia może być niższa w wypadku stosowania ogrzewania podłoża. Nie dopuszcza się układania mieszanki SMA podczas silnego wiatru ($V > 16$ m/s).

W wypadku stosowania mieszanek mineralno-asfaltowych z dodatkiem obniżającym temperaturę mieszania i wbudowania należy indywidualnie określić wymagane warunki otoczenia.

Tablica 12. Minimalna temperatura otoczenia na wysokości 2m podczas wykonywania warstwy z SMA.

Rodzaj robót	Minimalna temperatura otoczenia [°C]	
	przed przystąpieniem do robót	w czasie robót

Warstwa ścieralna o grubości ≥ 3 cm	0	+5
Warstwa ścieralna o grubości < 3 cm	+5	+10

Właściwości wykonanej warstwy powinny spełniać warunki podane w tablicy 13.

Tablica 13. Właściwości warstwy SMA

Typ i wymiar mieszanki	Projektowana grubość warstwy technologicznej [cm]	Wskaźnik zagęszczenia [%]	Zawartość wolnych przestrzeni w warstwie [% (v/v)]
SMA 5 KR1 ÷ KR4	2,0 ÷ 4,0	≥ 97	2,0 ÷ 4,5
SMA 8 KR1 ÷ KR4	2,5 ÷ 5,0	≥ 97	2,0 ÷ 4,5
SMA11 KR3 ÷ KR4	3,5 ÷ 5,0	≥ 97	2,0 ÷ 4,5
SMA 8 KR5 ÷ KR6	2,5 ÷ 5,0	≥ 97	3,0 ÷ 5,0
SMA11 KR5 ÷ KR6	3,5 ÷ 5,0	≥ 97	3,0 ÷ 5,0

Mieszanka mineralno-asfaltowa powinna być wbudowywana rozkładarką wyposażoną w układ automatycznego sterowania grubości warstwy i utrzymywania niwelety zgodnie z dokumentacją projektową. W miejscach niedostępnych dla sprzętu dopuszcza się wbudowywanie ręczne.

Grubość wykonywanej warstwy powinna być sprawdzana co 25 m, w co najmniej trzech miejscach (w osi i przy brzegach warstwy).

Warstwy wałowane powinny być równomiernie zagęszczone ciężkimi walcami drogowymi. Do warstw z mieszanki SMA można stosować wyłącznie walce drogowe stalowe gładkie. Nie zaleca się stosowania wibracji podczas zagęszczania SMA.

5.9. Uszorstnienie warstwy SMA

Warstwa ścieralna z SMA powinna mieć jednorodną teksturę i strukturę, dostosowaną do przeznaczenia, np. ze względu na właściwości przeciwpślizgowe, hałas toczenia kół lub względy estetyczne.

Do zwiększenia szorstkości warstwy ścieralnej konieczne może być jej uszorstnienie. Do warstw z mieszanki SMA o $D < 11$ mm zaleca się stosowanie posypki o wymiarze 2/4 mm. Do warstw z mieszanki SMA o $D \geq 11$ mm można stosować posypkę o wymiarze 2/4 lub 2/5 mm.

Na powierzchnię gorącej warstwy należy równomiernie nanieść posypkę i dokładnie zawałować. Nanoszenie posypki powinno odbywać się maszynowo, a jedynie w miejscach trudno dostępnych dopuszcza się wykonanie ręczne. Przy wyborze uziarnienia posypki należy wziąć pod uwagę wymagania ochrony przed hałasem. Jeżeli wymaga się zmniejszenia hałasu od kół pojazdów, należy stosować posypkę o drobniejszym uziarnieniu.

Zalecana ilość posypki do warstwy z mieszanki SMA:

- kruszywo o wymiarze 2/4 mm: od 0,5 do 1,5 kg/m²,
- kruszywo o wymiarze 2/5 mm: od 1,0 do 2,0 kg/m².

6. KONTROLA JAKOŚCI ROBÓT

6.1. Ogólne zasady kontroli jakości robót

Ogólne zasady kontroli jakości robót podano w OST D-M-00.00.00 „Wymagania ogólne” [1] pkt 6.

6.2. Badania przed przystąpieniem do robót

Przed przystąpieniem do robót Wykonawca powinien:

- uzyskać wymagane dokumenty, dopuszczające wyroby budowlane do obrotu i powszechnego stosowania (np. stwierdzenie o oznakowaniu materiału znakiem CE lub znakiem budowlanym B, certyfikat zgodności, deklarację zgodności, aprobatę techniczną, ew. badania materiałów wykonane przez dostawców itp.),
- ew. wykonać własne badania właściwości materiałów przeznaczonych do wykonania robót, określone przez Inżyniera,
- sprawdzić cechy zewnętrzne gotowych materiałów z tworzyw.

Wszystkie dokumenty oraz wyniki badań Wykonawca przedstawia Inżynierowi do akceptacji.

6.3. Badania w czasie robót

6.3.1. Uwagi ogólne

Badania dzielą się na:

- badania wykonawcy (w ramach własnego nadzoru),
- badania kontrolne (w ramach nadzoru zlecniodawcy – Inżyniera).

6.3.2. Badania Wykonawcy

Badania Wykonawcy są wykonywane przez Wykonawcę lub jego zlecniodawców celem sprawdzenia, czy jakość materiałów budowlanych (mieszanek mineralno-asfaltowych i ich składników, lepiszczy i materiałów do uszczelnień itp.) oraz gotowej warstwy (wbudowane warstwy asfaltowe, połączenia itp.) spełniają wymagania określone w kontrakcie.

Wykonawca powinien wykonywać te badania podczas realizacji kontraktu, z niezbędną starannością i w wymaganym zakresie. Wyniki należy zapisywać w protokołach. W razie stwierdzenia uchybień w stosunku do wymagań kontraktu, ich przyczyny należy niezwłocznie usunąć.

Wyniki badań Wykonawcy należy przekazywać Inżynierowi na jego żądanie. Inżynier może zdecydować o dokonaniu odbioru na podstawie badań Wykonawcy. W razie zastrzeżeń Inżynier może przeprowadzić badania kontrolne według pktu 6.3.3.

Zakres badań Wykonawcy związany z wykonywaniem nawierzchni:

- pomiar temperatury powietrza,
- pomiar temperatury mieszanki mineralno-asfaltowej podczas wykonywania nawierzchni (wg PN-EN 12697-13 [36]),
- ocena wizualna mieszanki mineralno-asfaltowej,
- ocena wizualna posypki,
- wykaz ilości materiałów lub grubości wykonanej warstwy,
- pomiar spadku poprzecznego warstwy asfaltowej,
- pomiar równości warstwy asfaltowej (wg pktu 6.4.2.5),
- dokumentacja działań podejmowanych celem zapewnienia odpowiednich właściwości przeciwpoślizgowych,
- pomiar parametrów geometrycznych poboczy,
- ocena wizualna jednorodności powierzchni warstwy,
- ocena wizualna jakości wykonania połączeń technologicznych.

6.3.3. Badania kontrolne

Badania kontrolne są badaniami Inżyniera, których celem jest sprawdzenie, czy jakość materiałów budowlanych (mieszanek mineralno-asfaltowych i ich składników, lepiszczy i materiałów do uszczelnień itp.) oraz gotowej warstwy (wbudowane warstwy asfaltowe, połączenia itp.) spełniają wymagania określone w kontrakcie. Wyniki tych badań są podstawą odbioru. Pobieraniem próbek i wykonaniem badań na miejscu budowy zajmuje się Inżynier w obecności Wykonawcy. Badania odbywają się również wtedy, gdy Wykonawca zostanie w porę powiadomiony o ich terminie, jednak nie będzie przy nich obecny.

Rodzaj badań kontrolnych mieszanki mineralno-asfaltowej i wykonanej z niej warstwy podano w tablicy 14

Tablica 14. Rodzaj badań kontrolnych

Lp.	Rodzaj badań
1	Mieszanka mineralno-asfaltowa ^{a), b)}
1.1	Uziarnienie
1.2	Zawartość lepiszcza
1.3	Temperatura mięknięcia lepiszcza odzyskanego
1.4	Gęstość i zawartość wolnych przestrzeni próbki
2	Warstwa asfaltowa
2.1	Wskaźnik zagęszczenia ^{a)}
2.2	Spadki poprzeczne
2.3	Równość
2.4	Grubość lub ilość materiału
2.5	Zawartość wolnych przestrzeni ^{a)}
2.6	Właściwości przeciwpoślizgowe
^{a)} do każdej warstwy i na każde rozpoczęte 6000 m ² nawierzchni jedna próbka; w razie potrzeby liczba próbek może zostać zwiększona (np. nawierzchnie dróg w terenie zabudowy)	
^{b)} w razie potrzeby specjalne kruszywa i dodatki	

6.3.4. Badania kontrolne dodatkowe

W wypadku uznania, że jeden z wyników badań kontrolnych nie jest reprezentatywny dla ocenianego odcinka budowy, Wykonawca ma prawo żądać przeprowadzenia badań kontrolnych dodatkowych.

Inżynier i Wykonawca decydują wspólnie o miejscach pobierania próbek i wyznaczeniu odcinków częściowych ocenianego odcinka budowy. Jeżeli odcinek częściowy przyporządkowany do badań kontrolnych nie może być jednoznacznie i zgodnie wyznaczony, to odcinek ten nie powinien być mniejszy niż 20% ocenianego odcinka budowy.

Do odbioru uwzględniane są wyniki badań kontrolnych i badań kontrolnych dodatkowych do wyznaczonych odcinków częściowych.

Koszty badań kontrolnych dodatkowych zażądanych przez Wykonawcę ponosi Wykonawca.

6.3.5. Badania arbitrażowe

Badania arbitrażowe są powtórzeniem badań kontrolnych, co do których istnieją uzasadnione wątpliwości ze strony Inżyniera lub Wykonawcy (np. na podstawie własnych badań).

Badania arbitrażowe wykonuje na wniosek strony kontraktu niezależne laboratorium, które nie wykonywało badań kontrolnych.

Koszty badań arbitrażowych wraz ze wszystkimi kosztami ubocznymi ponosi strona, na której niekorzyść przemawia wynik badania.

6.4. Właściwości warstw i nawierzchni oraz dopuszczalne odchyłki**6.4.1. Mieszanka mineralno-asfaltowa**

Właściwości materiałów należy oceniać na podstawie badań pobranych próbek mieszanki mineralno-asfaltowej przed wbudowaniem (wbudowanie oznacza wykonanie warstwy asfaltowej). Wyjątkowo dopuszcza się badania próbek pobranych z wykonanej warstwy asfaltowej).

6.4.2. Warstwa asfaltowa**6.4.2.1. Grubość warstwy oraz ilość materiału**

Grubość wykonanej warstwy oznaczana według PN-EN 12697-36 [40] oraz ilość wbudowanego materiału na określoną powierzchnię (dotyczy przede wszystkim cienkich warstw) mogą odbiegać od projektu o wartości podane w tablicy 15.

W wypadku określania ilości materiału na powierzchnię i średniej wartości grubości warstwy z reguły należy przyjąć za podstawę cały odcinek budowy. Inżynier ma prawo sprawdzać odcinki częściowe. Odcinek częściowy powinien zawierać co najmniej jedną dzienną działkę roboczą. Do odcinka częściowego obowiązują te same wymagania jak do odcinka budowy.

Za grubość warstwy lub warstw przyjmuje się średnią arytmetyczną wszystkich pojedynczych oznaczeń grubości warstwy na całym odcinku budowy lub odcinku częściowym.

Tablica 15. Dopuszczalne odchyłki grubości warstwy oraz ilości materiału na określonej powierzchni, [%]

Warunki oceny	Warstwa asfaltowa SMA ^{a)}
A – Średnia z wielu oznaczeń grubości oraz ilości	
1. – duży odcinek budowy, powierzchnia większa niż 6000 m ² lub	≤ 10
– droga ograniczona krawężnikami, powierzchnia większa niż 1000 m ² lub	
– warstwa ścieralna, ilość większa niż 50 kg/m ²	
2. – mały odcinek budowy lub	≤ 15
– warstwa ścieralna, ilość większa niż 50 kg/m ²	
B – Pojedyncze oznaczenie grubości	≤ 25
^{a)} w wypadku budowy dwuetapowej, tzn. gdy warstwa ścieralna jest układana z opóźnieniem, wartość z wiersza B odpowiednio obowiązuje; w pierwszym etapie budowy do górnej warstwy nawierzchni obowiązuje wartość 25%, a do łącznej grubości warstw etapu 1 ÷ 15%	

6.4.2.2. Wskaźnik zagęszczenia warstwy

Zagęszczenie wykonanej warstwy, wyrażone wskaźnikiem zagęszczenia oraz zawartością wolnych przestrzeni, nie może przekroczyć wartości dopuszczalnych podanych w tablicy 13. Dotyczy to każdego pojedynczego oznaczenia danej właściwości.

Określenie gęstości objętościowej należy wykonywać według PN-EN 12697-6 [32].

6.4.2.3. Zawartość wolnych przestrzeni w nawierzchni

Zawartość wolnych przestrzeni w próbce pobranej z nawierzchni, nie może przekroczyć wartości dopuszczalnych określonych w tablicy 13.

6.4.2.4. Spadki poprzeczne

Spadki poprzeczne nawierzchni należy badać nie rzadziej niż co 20 m oraz w punktach głównych łuków poziomych.

Spadki poprzeczne powinny być zgodne z dokumentacją projektową, z tolerancją $\pm 0,5\%$.

6.4.2.5. Równość podłużna i poprzeczna

Pomiary równości podłużnej należy wykonywać w środku każdego ocenianego pasa ruchu.

Do oceny równości podłużnej warstwy ścieralnej nawierzchni drogi klasy G i dróg wyższych klas należy stosować metodę pomiaru umożliwiającą obliczanie wskaźnika równości IRI. Wartość IRI oblicza się dla odcinków o długości 50 m. Dopuszczalne wartości wskaźnika IRI wymagane przy odbiorze nawierzchni określono w rozporządzeniu dotyczącym warunków technicznych, jakim powinny odpowiadać drogi publiczne [67].

Do oceny równości podłużnej warstwy ścieralnej nawierzchni drogi klasy Z, L i D oraz placów i parkingów należy stosować metodę z wykorzystaniem łaty 4-metrowej i klina lub metody równoważnej użyciu łaty i klina, mierząc wysokość prześwitu w połowie długości łaty. Pomiar wykonuje się nie rzadziej niż co 10 m.

Wymagana równość podłużna jest określona przez wartość odchylenia równości (prześwitu), które nie mogą przekroczyć 6 mm. Przez odchylenie równości rozumie się największą odległość między łatą a mierzoną powierzchnią.

Przed upływem okresu gwarancyjnego wartości wskaźnika równości IRI warstwy ścieralnej nawierzchni drogi klasy G i dróg wyższych klas nie powinny być większe niż podane w tablicy 16. Badanie wykonuje się według procedury jak podczas odbioru nawierzchni, w prawym śladzie koła.

Tablica 16. Dopuszczalne wartości wskaźnika równości podłużnej IRI warstwy ścieralnej wymagane przed upływem okresu gwarancyjnego

Klasa drogi	Element nawierzchni	Wartości wskaźnika IRI [mm/m]
A, S GP	Pasy: ruchu, awaryjne, dodatkowe, włączania i wyłączania	$\leq 2,9$
	Jezdnie łącznic, jezdnie MOP, utwardzone pobocza	$\leq 3,7$
G	Pasy: ruchu, dodatkowe, włączania i wyłączania, postojowe, jezdnie łącznic, utwardzone pobocza	$\leq 4,6$

Przed upływem okresu gwarancyjnego wartość odchylenia równości podłużnej warstwy ścieralnej nawierzchni dróg klasy Z i L nie powinna być większa niż 8 mm. Badanie wykonuje się według procedury jak podczas odbioru nawierzchni.

Do oceny równości poprzecznej warstw nawierzchni dróg wszystkich klas technicznych należy stosować metodę z wykorzystaniem łaty 4-metrowej i klina lub metody równoważnej użyciu łaty i klina. Pomiar należy wykonywać w kierunku prostopadłym do osi jezdni, na każdym ocenianym pasie ruchu, nie rzadziej niż co 10 m. Wymagana równość poprzeczna jest określona w rozporządzeniu dotyczącym warunków technicznych, jakim powinny odpowiadać drogi publiczne [67].

Przed upływem okresu gwarancyjnego wartość odchylenia równości poprzecznej warstwy ścieralnej nawierzchni dróg wszystkich klas technicznych nie powinna być większa niż podana w tablicy 17. Badanie wykonuje się według procedury jak podczas odbioru nawierzchni.

Tablica 17. Dopuszczalne wartości odchylenia równości poprzecznej warstwy ścieralnej wymagane przed upływem okresu gwarancyjnego

Klasa drogi	Element nawierzchni	Wartości odchylenia równości poprzecznej [mm]
A, S GP	Pasy: ruchu, awaryjne, dodatkowe, włączania i wyłączania	≤ 6
	Jezdnie łącznic, jezdnie MOP, utwardzone pobocza	≤ 8
G	Pasy: ruchu, dodatkowe, włączania i wyłączania, postojowe, jezdnie łącznic, utwardzone pobocza	≤ 8
Z, L, D	Pasy ruchu	≤ 9

6.4.2.6. Właściwości przeciwpoślizgowe

Przy ocenie właściwości przeciwpoślizgowych nawierzchni drogi klasy Z i dróg wyższych klas powinien być określony współczynnik tarcia na mokrej nawierzchni przy całkowitym poślizgu opony testowej.

Pomiar wykonuje się przy temperaturze otoczenia od 5 do 30°C, nie rzadziej niż co 50 m na nawierzchni zwilżanej wodą w ilości 0,5 l/m², a wynik pomiaru powinien być przeliczany na wartość przy 100% poślizgu opony testowej o rozmiarze 185/70 R14. Miarą właściwości przeciwpoślizgowych jest miarodajny współczynnik tarcia. Za miarodajny współczynnik tarcia przyjmuje się różnicę wartości średniej $E(\mu)$ i odchylenia standardowego D: $E(\mu) - D$. Długość odcinka podlegającego odbiorowi nie powinna być większa niż 1000 m. Liczba pomiarów na ocenianym odcinku nie powinna być mniejsza niż 10. W wypadku odbioru krótkich odcinków nawierzchni, na których nie można wykonać pomiarów z prędkością 60 lub 90 km/h (np. rondo, dojazd do skrzyżowania, niektóre łącznice), poszczególne wyniki pomiarów współczynnika tarcia nie powinny być niższe niż 0,47, przy prędkości pomiarowej 30 km/h.

Dopuszczalne wartości miarodajnego współczynnika tarcia nawierzchni wymagane w okresie od 4 do 8 tygodni po oddaniu warstwy do eksploatacji są określone w rozporządzeniu dotyczącym warunków technicznych, jakim powinny odpowiadać drogi publiczne [67].

Jeżeli warunki atmosferyczne uniemożliwiają wykonanie pomiaru w wymienionym terminie, powinien być on zrealizowany z najmniejszym możliwym opóźnieniem.

Przed upływem okresu gwarancyjnego wartości miarodajnego współczynnika tarcia nie powinny być mniejsze niż podane w tablicy 18. W wypadku badań na krótkich odcinkach nawierzchni, rondach lub na dojazdach do skrzyżowań poszczególne wyniki pomiarów współczynnika tarcia nie powinny być niższe niż 0,44, przy prędkości pomiarowej 30 km/h.

Tablica 18. Dopuszczalne wartości miarodajnego współczynnika tarcia wymagane przed upływem okresu gwarancyjnego

Klasa drogi	Element nawierzchni	Miarodajny współczynnik tarcia przy prędkości zablokowanej opony względem nawierzchni	
		60 km/h	90 km/h
A, S	Pasy ruchu	-	$\geq 0,37$
	Pasy: włączania i wyłączania, jezdnie łącznic	$\geq 0,44$	-
GP, G, Z	Pasy: ruchu, dodatkowe, utwardzone pobocza	$\geq 0,36$	-

6.4.2.7. Pozostałe właściwości warstwy asfaltowej

Szerokość warstwy, mierzona 10 razy na 1 km każdej jezdni, nie może się różnić od szerokości projektowanej o więcej niż ± 5 cm.

Rzędne wysokościowe, mierzone co 10 m na prostych i co 10 m na osi podłużnej i krawędziach, powinny być zgodne z dokumentacją projektową z dopuszczalną tolerancją ± 1 cm, przy czym co najmniej 95% wykonanych pomiarów nie może przekraczać przedziału dopuszczalnych odchyleń.

Ukształtowanie osi w planie, mierzone co 100 m, nie powinno różnić się od dokumentacji projektowej o ± 5 cm.

Złącza podłużne i poprzeczne, sprawdzone wizualnie, powinny być równe i związane, wykonane w linii prostej, równoległe lub prostopadłe do osi drogi. Przylegające warstwy powinny być w jednym poziomie.

Wygląd zewnętrzny warstwy, sprawdzony wizualnie, powinien być jednorodny, bez spękań, deformacji, plam i wykruszeń.

7. OBMIAR ROBÓT

7.1. Ogólne zasady obmiaru robót

Ogólne zasady obmiaru robót podano w OST D-M-00.00.00 „Wymagania ogólne” [1] pkt 7.

7.2. Jednostka obmiarowa

Jednostką obmiarową jest m^2 (metr kwadratowy) wykonanej warstwy ścieralnej z mieszanki SMA.

8. ODBIÓR ROBÓT

Ogólne zasady odbioru robót podano w OST D-M-00.00.00 „Wymagania ogólne” [1] pkt 8.

Roboty uznaje się za wykonane zgodnie z dokumentacją projektową, ST i wymaganiami Inżyniera, jeżeli wszystkie pomiary i badania z zachowaniem tolerancji według pktu 6 dały wyniki pozytywne.

9. PODSTAWA PŁATNOŚCI

9.1. Ogólne ustalenia dotyczące podstawy płatności

Ogólne ustalenia dotyczące podstawy płatności podano w OST D-M-00.00.00 „Wymagania ogólne” [1] pkt 9.

9.2. Cena jednostki obmiarowej

Cena wykonania 1 m^2 warstwy ścieralnej z mieszanki SMA obejmuje:

- prace pomiarowe i roboty przygotowawcze,
- oznakowanie robót,
- oczyszczenie i skropienie podłoża,
- dostarczenie materiałów i sprzętu,
- opracowanie recepty laboratoryjnej,
- wykonanie próby technologicznej i odcinka próbnego,
- wyprodukowanie mieszanki SMA i jej transport na miejsce wbudowania,
- posmarowanie lepiszczem lub pokrycie taśmą asfaltową krawędzi urządzeń obcych i krawężników,
- rozłożenie i zagęszczenie mieszanki SMA,
- obcięcie krawędzi i posmarowanie lepiszczem,
- przeprowadzenie pomiarów i badań wymaganych w specyfikacji technicznej,
- odwiezienie sprzętu.

9.3. Sposób rozliczenia robót tymczasowych i prac towarzyszących

Cena wykonania robót określonych niniejszą OST obejmuje:

- roboty tymczasowe, które są potrzebne do wykonania robót podstawowych, ale nie są przekazywane Zamawiającemu i są usuwane po wykonaniu robót podstawowych,
- prace towarzyszące, które są niezbędne do wykonania robót podstawowych, niezaliczane do robót tymczasowych, jak geodezyjne wytyczenie robót itd.

10. PPRZEPISY ZWIĄZANE**10.1. Ogólne specyfikacje techniczne (OST)**

1. D-M-00.00.00 Wymagania ogólne

10.2. Normy

(Zestawienie zawiera dodatkowo normy PN-EN związane z badaniami materiałów występujących w niniejszej OST)

- | | | |
|-----|--------------|--|
| 2. | PN-EN 196-21 | Metody badania cementu – Oznaczanie zawartości chlorków, dwutlenku węgla i alkaliów w cemencie |
| 3. | PN-EN 459-2 | Wapno budowlane – Część 2: Metody badań |
| 4. | PN-EN 932-3 | Badania podstawowych właściwości kruszyw – Procedura i terminologia uproszczonego opisu petrograficznego |
| 5. | PN-EN 933-1 | Badania geometrycznych właściwości kruszyw – Oznaczanie składu ziarnowego – Metoda przesiewania |
| 6. | PN-EN 933-3 | Badania geometrycznych właściwości kruszyw – Oznaczanie kształtu ziaren za pomocą wskaźnika płaskości |
| 7. | PN-EN 933-4 | Badania geometrycznych właściwości kruszyw – Część 4: Oznaczanie kształtu ziaren – Wskaźnik kształtu |
| 8. | PN-EN 933-5 | Badania geometrycznych właściwości kruszyw – Oznaczanie procentowej zawartości ziaren o powierzchniach powstałych w wyniku przekruszenia lub łamania kruszyw grubych |
| 9. | PN-EN 933-6 | Badania geometrycznych właściwości kruszyw – Część 6: Ocena właściwości powierzchni – Wskaźnik przepływu kruszywa |
| 10. | PN-EN 933-9 | Badania geometrycznych właściwości kruszyw – Ocena zawartości drobnych cząstek – Badania błękitem metylenowym |
| 11. | PN-EN 933-10 | Badania geometrycznych właściwości kruszyw – Część 10: Ocena zawartości drobnych cząstek – Uziarnienie wypełniaczy (przesiewanie w strumieniu powietrza) |
| 12. | PN-EN 1097-2 | Badania mechanicznych i fizycznych właściwości kruszyw – Metody oznaczania odporności na rozdrabnianie |
| 13. | PN-EN 1097-3 | Badania mechanicznych i fizycznych właściwości kruszyw – Oznaczanie gęstości nasypowej i jamistości |
| 14. | PN-EN 1097-4 | Badania mechanicznych i fizycznych właściwości kruszyw – Część 4: Oznaczanie pustych przestrzeni suchego, zagęszczonego wypełniacza |
| 15. | PN-EN 1097-5 | Badania mechanicznych i fizycznych właściwości kruszyw – Część 5: Oznaczanie zawartości wody przez suszenie w suszarce z wentylacją |
| 16. | PN-EN 1097-6 | Badania mechanicznych i fizycznych właściwości kruszyw – Część 6: Oznaczanie gęstości ziaren i nasiąkliwości |
| 17. | PN-EN 1097-7 | Badania mechanicznych i fizycznych właściwości kruszyw – Część 7: Oznaczanie gęstości wypełniacza – Metoda piknometryczna |
| 18. | PN-EN 1097-8 | Badania mechanicznych i fizycznych właściwości kruszyw – Część 8: Oznaczanie polerowalności kamienia |
| 19. | PN-EN 1367-1 | Badania właściwości cieplnych i odporności kruszyw na działanie czynników atmosferycznych – Część 1: Oznaczanie mrozoodporności |
| 20. | PN-EN 1367-3 | Badania właściwości cieplnych i odporności kruszyw na działanie czynników atmosferycznych – Część 3: Badanie bazaltowej zgorzeli słonecznej metodą gotowania |
| 21. | PN-EN 1426 | Asfalty i produkty asfaltowe – Oznaczanie penetracji igłą |

22.	PN-EN 1427	Asfalty i produkty asfaltowe – Oznaczanie temperatury mięknięcia – Metoda Pierścieni i Kula
23.	PN-EN 1428	Asfalty i lepiszcza asfaltowe – Oznaczanie zawartości wody w emulsjach asfaltowych – Metoda destylacji azeotropowej
24.	PN-EN 1429	Asfalty i lepiszcza asfaltowe – Oznaczanie pozostałości na sicie emulsji asfaltowych oraz trwałości podczas magazynowania metodą pozostałości na sicie
25.	PN-EN 1744-1	Badania chemicznych właściwości kruszyw – Analiza chemiczna
26.	PN-EN 1744-4	Badania chemicznych właściwości kruszyw – Część 4: Oznaczanie podatności wypełniaczy do mieszanek mineralno-asfaltowych na działanie wody
27.	PN-EN 12591	Asfalty i produkty asfaltowe – Wymagania dla asfaltów drogowych
28.	PN-EN 12592	Asfalty i produkty asfaltowe – Oznaczanie rozpuszczalności
29.	PN-EN 12593	Asfalty i produkty asfaltowe – Oznaczanie temperatury łamliwości Fraassa
30.	PN-EN 12606-1	Asfalty i produkty asfaltowe – Oznaczanie zawartości parafiny – Część 1: Metoda destylacyjna
31.	PN-EN 12607-1 i PN-EN 12607-3	Asfalty i produkty asfaltowe – Oznaczanie odporności na twardnienie pod wpływem ciepła i powietrza – Część 1: Metoda RTFOT Jw. Część 3: Metoda RFT
32.	PN-EN 12697-6	Mieszanki mineralno-asfaltowe – Metody badań mieszanek mineralno-asfaltowych na gorąco – Część 6: Oznaczanie gęstości objętościowej metodą hydrostatyczną
33.	PN-EN 12697-8	Mieszanki mineralno-asfaltowe – Metody badań mieszanek mineralno-asfaltowych na gorąco – Część 8: Oznaczanie zawartości wolnej przestrzeni
34.	PN-EN 12697-11	Mieszanki mineralno-asfaltowe – Metody badań mieszanek mineralno-asfaltowych na gorąco – Część 11: Określenie powiązania pomiędzy kruszywem i asfaltem
35.	PN-EN 12697-12	Mieszanki mineralno-asfaltowe – Metody badań mieszanek mineralno-asfaltowych na gorąco – Część 12: Określanie wrażliwości na wodę
36.	PN-EN 12697-13	Mieszanki mineralno-asfaltowe – Metody badań mieszanek mineralno-asfaltowych na gorąco – Część 13: Pomiar temperatury
37.	PN-EN 12697-18	Mieszanki mineralno-asfaltowe – Metody badań mieszanek mineralno-asfaltowych na gorąco – Część 18: Spływanie lepiszcza
38.	PN-EN 12697-22	Mieszanki mineralno-asfaltowe – Metody badań mieszanek mineralno-asfaltowych na gorąco – Część 22: Koleinowanie
39.	PN-EN 12697-27	Mieszanki mineralno-asfaltowe – Metody badań mieszanek mineralno-asfaltowych na gorąco – Część 27: Pobieranie próbek
40.	PN-EN 12697-36	Mieszanki mineralno-asfaltowe – Metody badań mieszanek mineralno-asfaltowych na gorąco – Część 36: Oznaczanie grubości nawierzchni asfaltowych
41.	PN-EN 12846	Asfalty i lepiszcza asfaltowe – Oznaczanie czasu wypływu emulsji asfaltowych lepkościomierzem wypływowym
42.	PN-EN 12847	Asfalty i lepiszcza asfaltowe – Oznaczanie sedymentacji emulsji asfaltowych
43.	PN-EN 12850	Asfalty i lepiszcza asfaltowe – Oznaczanie wartości pH emulsji asfaltowych
44.	PN-EN 13043	Kruszywa do mieszanek bitumicznych i powierzchniowych utrwaleń stosowanych na drogach, lotniskach i innych powierzchniach przeznaczonych do ruchu
45.	PN-EN 13074	Asfalty i lepiszcza asfaltowe – Oznaczanie lepisczy z emulsji asfaltowych przez odparowanie
46.	PN-EN 13075-1	Asfalty i lepiszcza asfaltowe – Badanie rozpadu – Część 1: Oznaczanie indeksu rozpadu kationowych emulsji

- | | | |
|-----|----------------|--|
| 47. | PN-EN 13108-5 | asfaltowych, metoda z wypełniaczem mineralnym
Mieszanki mineralno-asfaltowe – Wymagania – Część 5:
Mieszanka SMA |
| 48. | PN-EN 13108-20 | Mieszanki mineralno-asfaltowe – Wymagania – Część 20:
Badanie typu |
| 49. | PN-EN 13179-1 | Badania kruszyw wypełniających stosowanych do mieszanek
bitumicznych – Część 1: Badanie metodą Pierścienia i Kuli |
| 50. | PN-EN 13179-2 | Badania kruszyw wypełniających stosowanych do mieszanek
bitumicznych – Część 2: Liczba bitumiczna |
| 51. | PN-EN 13398 | Asfalty i lepiszcza asfaltowe – Oznaczanie nawrotu
sprężystego asfaltów modyfikowanych |
| 52. | PN-EN 13399 | Asfalty i lepiszcza asfaltowe – Oznaczanie odporności na
magazynowanie modyfikowanych asfaltów |
| 53. | PN-EN 13587 | Asfalty i lepiszcza asfaltowe – Oznaczanie ciągliwości
lepiszczy asfaltowych metodą pomiaru ciągliwości |
| 54. | PN-EN 13588 | Asfalty i lepiszcza asfaltowe – Oznaczanie kohezji lepiszczy
asfaltowych metodą testu wahadłowego |
| 55. | PN-EN 13589 | Asfalty i lepiszcza asfaltowe – Oznaczanie ciągliwości
modyfikowanych asfaltów – Metoda z duktylometrem |
| 56. | PN-EN 13614 | Asfalty i lepiszcza asfaltowe – Oznaczanie przyczepności
emulsji bitumicznych przez zanurzenie w wodzie – Metoda z
kruszywem |
| 57. | PN-EN 13703 | Asfalty i lepiszcza asfaltowe – Oznaczanie energii
deformacji |
| 58. | PN-EN 13808 | Asfalty i lepiszcza asfaltowe – Zasady specyfikacji
kationowych emulsji asfaltowych |
| 59. | PN-EN 14023 | Asfalty i lepiszcza asfaltowe – Zasady specyfikacji asfaltów
modyfikowanych polimerami |
| 60. | PN-EN 14188-1 | Wypełniacze złączy i zalewy – Część 1: Specyfikacja zalew
na gorąco |
| 61. | PN-EN 14188-2 | Wypełniacze złączy i zalewy – Część 2: Specyfikacja zalew
na zimno |
| 62. | PN-EN 22592 | Przetwory naftowe – Oznaczanie temperatury zapłonu i
palenia – Pomiar metodą otwartego tygla Clevelanda |
| 63. | PN-EN ISO 2592 | Oznaczanie temperatury zapłonu i palenia – Metoda
otwartego tygla Clevelanda |

10.3. Wymagania techniczne

73. WT-1 Kruszywa 2010. Kruszywa do mieszanek mineralno-asfaltowych i powierzchniowych utwaleń na drogach krajowych - Zarządzenie nr 102 Generalnego Dyrektora Dróg Krajowych i Autostrad z dnia 19 listopada 2010 r.
74. WT-2 Nawierzchnie asfaltowe 2010. Nawierzchnie asfaltowe na drogach krajowych - Zarządzenie nr 102 Generalnego Dyrektora Dróg Krajowych i Autostrad z dnia 19 listopada 2010 r.
75. WT-3 Emulsje asfaltowe 2009. Kationowe emulsje asfaltowe na drogach publicznych

10.4. Inne dokumenty

73. Rozporządzenie Ministra Transportu i Gospodarki Morskiej z dnia 2 marca 1999 r. w sprawie warunków technicznych, jakim powinny odpowiadać drogi publiczne i ich usytuowanie (Dz.U. nr 43, poz. 430)
74. Katalog typowych konstrukcji nawierzchni podatnych i półsztywnych. Generalna Dyrekcja Dróg Publicznych – Instytut Badawczy Dróg i Mostów, Warszawa 1997

D.05.03.12a. NAWIERZCHNIA Z ASFALTU TWARDOLANEGO NA MOŚCIE wg WT-1 I WT-2**1. WSTĘP****1.1. Przedmiot ST**

Przedmiotem niniejszej Specyfikacji są wymagania dotyczące wykonania i odbioru robót związanych z ułożeniem warstwy ścieralnej z asfaltu twardolanego przy **remontie mostu części jezdnej przez rzekę Orzyc w miejscowości Szeków na drodze krajowej nr 61 w km 77+443.**

1.2. Zakres stosowania Specyfikacji

Niniejsza Specyfikacja jest stosowana jako dokument przetargowy i kontraktowy przy zlecaniu i realizacji robót wymienionych w pkt. 1.1.

1.3. Zakres robót objętych Specyfikacją

Ustalenia zawarte w niniejszej specyfikacji dotyczą robót wymienionych w pkt. 1.1. i obejmują:

- wykonanie warstwy ścieralnej z asfaltu twardolanego o uziarnieniu 0/12,8 grubości 5,0 cm.

1.4. Określenia podstawowe

Określenia podstawowe podane w niniejszej Specyfikacji są zgodne z obowiązującymi odpowiednimi normami oraz określeniami podanymi w DM.00.00.00. „Wymagania Ogólne”.

Mieszanka mineralna (MM) - mieszanka kruszywa i wypełniacza mineralnego o określonym składzie i uziarnieniu.

Mieszanka mineralno-asfaltowa (MMA) - mieszanka mineralna z odpowiednią ilością asfaltu lub polimeroasfaltu, wytworzona na gorąco, w określony sposób, spełniająca określone wymagania.

Asfalt twardolany - wbudowana mechanicznie mieszanka mineralno-asfaltowa o dużej zawartości wypełniacza, wytworzona w otaczarce, nie wymagająca zagęszczenia w czasie wbudowywania.

Kategoria ruchu (KR) - obciążenie drogi ruchem samochodowym, wyrażone w osiach obliczeniowych (100 kN) na obliczeniowy pas ruchu na dobę

1.5. Ogólne wymagania dotyczące robót

Wykonawca robót jest odpowiedzialny za jakość ich wykonania oraz za zgodność z Rysunkami, Specyfikacją i poleceniami Inżyniera.

Wykonawca powinien mieć możliwość wyprodukowania lub zakupu MMA asfaltu twardolanego o właściwościach określonych w niniejszej SST.

Ogólne wymagania dotyczące robót podano w DM.00.00.00 „Wymagania Ogólne”.

2. MATERIAŁY**2.1. Wymagania podstawowe**

Tabela 1. Wymagania podstawowe wobec materiałów do warstwy z asfaltu twardolanego

Lp.	Rodzaj materiału nr normy	Wymagania wobec materiałów dla kategorii ruchu od KR 3 do KR 6
1	Kruszywo łamane granulowane wg PN-B-11112:1996 ze skał magmowych i przeobrażonych	kl. I, II ¹⁾ ; gat.1
2	Grys i żwir kruszony z naturalnie rozdrobnionego surowca skalnego wg PN-S-96025:2000	Załącznik G kl. I; gat.1
3	Wypełniacz mineralny wg PN-S-96504:1961	podstawowy
4	Polimeroasfalt drogowy wg TWT-PAD-2003	DE30 B, DE30 C
1) tylko pod względem ścieralności w bębnie kulowym, pozostałe cechy jak dla kl. I; gat. 1		

2.2. Wymagania szczegółowe**2.2.1. Kruszywa**

Należy stosować kruszywa spełniające wymagania cech klasowych i gatunkowych odpowiednich norm zawartych w tabeli 1.

2.2.2. Polimeroasfalt

Polimeroasfalt musi spełniać wymagania TWT-PAD-2003 IBDiM i posiadać aprobatę techniczną wydaną przez upoważnioną jednostkę.

Projekt techniczny remontu mostu części jezdnej przez rzekę Orzyc w miejscowości Szeków na drodze krajowej nr 61 w km 77+443.

Rodzaje polimeroasfaltów podano w tabeli 1.

Wymagania dla polimeroasfaltów podano w tabeli 2.

Należy zastosować polimeroasfalt DE30 B.

Lp.	Właściwości	DE 30 B	DE 30 C	Badania wg
1.	Penetracja w temperaturze 25°C, 0,1 mm	20 ÷ 45	20 ÷ 45	PN-EN 1426
2.	Temperatura mięknięcia metodą PiK, °C	≥ 63	≥ 73	PN-EN 1427
3.	Temperatura łamliwości wg Fraassa, °C	≤ -10	≤ -13	PN-EN 12593
4.	Ciągliwość w temperaturze 25°C, cm	≥ 40	≥ 40	PN-C-04132
5.	Gęstość w temperaturze 25°C, g/cm ³	1,0 ÷ 1,1	1,0 ÷ 1,1	PN-C-04004
6.	Temperatura zapłonu, °C	≥ 200	≥ 200	PN-EN 2592
7.	Nawrót sprężysty w temperaturze 25°C, %	≥ 50	≥ 80	pkt. 3.1 TWT
8.	Stabilność: - różnica temperatury mięknięcia metodą PiK, °C, - różnica penetracji w temperaturze 25°C, 0,1 mm	≤ 2,0 ≤ 5,0	≤ 2,0 ≤ 5,0	pkt. 3.2 TWT
Po odparowaniu w cienkiej warstwie (RTFOT)				
9.	Zmiana masy po odparowaniu w cienkiej warstwie, %	≤ 1,0	≤ 1,0	PN-EN 12607-1
10.	Zmiana temperatury mięknięcia metodą PiK, po odparowaniu w cienkiej warstwie, °C - wzrost - spadek	≤ 6,5 ≤ 2,0	≤ 4,5 ≤ 4,0	PN-EN 1427
11.	Zmiana penetracji w temperaturze 25°C, po odparowaniu w cienkiej warstwie, % - spadek - wzrost	≤ 40 ≤ 10	≤ 30 ≤ 10	PN-EN 1426
12.	Ciągliwość po odparowaniu w cienkiej warstwie w temperaturze 25°C, cm	≥ 20	≥ 20	PN-C-04132
13.	Nawrót sprężysty w temperaturze 25°C, po odparowaniu w cienkiej warstwie, %	≥ 50	≥ 80	pkt. 3.1 TWT

2.2.3. Wypełniacz

Należy stosować wypełniacz, spełniający wymagania określone w PN-S-96504:1961 dla wypełniacza podstawowego. Przechowywanie wypełniacza powinno być zgodne z PN-S-96504:1961.

2.2.4. Materiał do uszczelnienia

Do wykonania uszczelnienia należy stosować topliwą taśmę samoprzylepną lub lepiszcze asfaltowe. Materiał powinien posiadać Aprobata Techniczną wydaną przez IBDiM oraz atest producenta.

2.3. Dostawa materiałów

Za dostawę materiałów odpowiedzialny jest Wykonawca robót, zgodnie z ustaleniami określonymi w Specyfikacji DM.00.00.00 „Wymagania Ogólne”.

Wykonawca jest zobowiązany do prowadzenia ilościowego i jakościowego odbioru dostaw poszczególnych asortymentów materiałów oraz ustalonych badań kontrolnych.

Pochodzenie i jakość kruszywa powinny być wcześniej zaaprobowane przez Inżyniera na podstawie wyników badań kontrolnych wg pkt. 6.

Zmiana producenta lepiszcza, jak i zmiana źródła pozyskania kruszyw w trakcie trwania robót, wymaga akceptacji Inżyniera i wymaga opracowania nowej recepty na mieszankę betonu asfaltowego i jej zatwierdzenia.

2.4. Składowanie materiałów

2.4.1. Składowanie kruszyw

Sposób składowania kruszyw powinien je zabezpieczać przed zanieczyszczeniem i przemieszaniem z innymi asortymentami materiału kamiennego.

Powierzchnia składowania powinna zapewniać możliwość zgromadzenia materiałów w ilościach zabezpieczających ciągłość produkcji.

Warunki składowania, lokalizacja i parametry techniczne składowiska powinny uzyskać akceptację Inżyniera.

2.4.2. Składowanie wypełniacza

Warunki składowania, lokalizacja i parametry techniczne składowiska powinny uzyskać akceptację Inżyniera. Sposób składowania musi zabezpieczać przed zawilgoceniem, zbryleniem i zanieczyszczeniem.

Wypełniacz należy przechowywać w silosach stalowych w ilościach zabezpieczających ciągłość produkcji.

3. SPRZĘT

3.1. Wymagania ogólne

Ogólne wymagania dotyczące sprzętu podano w Specyfikacji DM.00.00.00. "Wymagania ogólne" pkt.

3.2. Sprzęt do wykonania nawierzchni z asfaltu twardolanego

Wykonawca przystępując do wykonania warstwy nawierzchni z asfaltu twardolanego powinien wykazać się możliwością korzystania z następującego sprzętu:

- otaczarek,
- kotłów transportowych,
- układarek do asfaltu lanego,
- rozsypywarek kruszywa,
- sprzętu do ręcznego wykończenia przy krawężnikach i urządzeniach instalacyjnych (taczek, żelazek, gładzików, łopat, szczotek itp.).

Pożądane jest aby układarka asfaltu twardolanego zawierała:

- podgrzewaną belkę profilującą nawierzchnię,
- zespół napędowy z systemem sterowania profilu poprzecznego.

4. TRANSPORT

Ogólne wymagania dotyczące transportu podano w Specyfikacji DM 00.00.00

4.1. Transport kruszywa

Transport kruszywa środkami transportowymi powinien odbywać się w warunkach zabezpieczających przed zanieczyszczeniem i przemieszaniem z innymi asortymentami lub jego frakcjami.

4.2. Transport wypełniacza

Wypełniacz luzem należy przewozić w cysternach przystosowanych do przewozu materiałów sypkich, umożliwiających rozładunek pneumatyczny. Wypełniacz workowany można przewozić dowolnymi środkami transportu w sposób zabezpieczony przed zawilgoceniem.

4.3. Transport asfaltu

Do transportu asfaltu twardolanego można stosować:

- kotły transportowe z możliwością podgrzewania i mieszania MMA.

5. WYKONANIE ROBÓT

Wykonawca przedstawi Inżynierowi do akceptacji projekt organizacji robót uwzględniający warunki wytwarzania i wbudowania mieszanki.

Ogólne wymagania dotyczące wykonania robót podano w Specyfikacji DM.00.00.00

5.1. Projektowanie mieszanki mineralno - asfaltowej

Za opracowanie recepty odpowiada Wykonawca robót, który przedstawia ją wraz z wynikami badań materiałów oraz reprezentatywnymi próbkami Inżynierowi do zatwierdzenia. Recepta powinna być zaprojektowana dla konkretnych materiałów zaakceptowanych przez Inżyniera do wbudowania i przy wykorzystaniu reprezentatywnych próbek tych materiałów.

Każda zmiana składników mieszanki w czasie trwania robót wymaga akceptacji Inżyniera oraz opracowania nowej recepty i jej zatwierdzenia.

Tabela 3. Rzędne krzywych granicznych uziarnienia mieszanek mineralnych dla asfaltu twardolanego oraz orientacyjne zawartości asfaltu 0/12,8.

Wymiar oczek sit #,mm	Rzędne krzywych granicznych uziarnienia mieszanki mineralnej od 0 mm do 12,8 mm
Uziarnienie mieszanki mineralnej: przechodzi przez oczko sita, %, mm	
#16,0 mm	100
#12,8 mm	od 88 do 100
#9,6 mm	od 79 do 100
#8,0 mm	od 75 do 90
#6,3 mm	od 69 do 83
#4,0 mm	od 60 do 75
#2,0 mm	od 50 do 66
(zawartość ziarn >2.0mm)	(od 34 do 50)
#0,85 mm	od 40 do 57
#0,42 mm	od 32 do 48
#0,30 mm	od 29 do 44
#0,18 mm	od 24 do 37
#0,15 mm	od 23 do 34
#0,075 mm	od 20 do 25
Orientacyjna zawartość asfaltu w mieszance	DE 30B od 6,8 do 8,0

Projekt techniczny remontu mostu części jezdnej przez rzekę Orzyc w miejscowości Szeków na drodze krajowej nr 61 w km 77+443.

mineralno-asfaltowej %, m/m	
-----------------------------	--

Tabela 4. Wymagania wobec mieszanek AL z asfaltu twardolanego

Lp.	Właściwości	Wymagania wobec MMA i warstwy z asfaltu twardolanego dla kategorii ruchu od KR 3 do KR 6	Metoda badań
1	Zalecana mieszanka mineralno-asfaltowa	AL 0/12,8	PN-S-96025:2000
2	Zalecane lepiszcze	DE30B, DE30C	TWT-PAD-2003
3	Penetracja stemplem o powierzchni 5 cm ² i nacisku 525 N, w temperaturze 40°C po 30 min obciążenia kostek (7cmx7cmx7cm), mm	od 1,0 do 3,5	PN-EN 12697-20:2004 (U)
4	Przyrost penetracji po następnych 30 min, mm	≤ 0,4	PN-EN 12697-20:2004 (U)
5	Grubość warstwy z MMA o uziarnieniu: cm; od 0 do 12,8 mm	od 3,0 do 5,0	PN-S-96025:2000
6	Kruszywo do uszorstnienia, grys od 2,0 mm do 5,0 mm lub od 5,0 mm do 8,0 mm, kg/m ²	od 15 do 18	PN-S-96025:2000

5.2. Wytwarzanie asfaltu twardolanego

Asfalt twardolany powinien być wytwarzany w otaczarce.

Dozowanie asfaltu i składników mineralnych powinno być wagowe i odbywać się automatycznie, zgodnie z receptą.

Dokładność dozowania poszczególnych składników powinna być następująca:

- asfalt $\pm 0,3$ % m/m,
- wypełniacz $\pm 1,0$ % m/m,
- kruszywo $\pm 2,5$ % m/m.

Produkcja asfaltu twardolanego w otaczarce polega na oddzielnym podgrzaniu poszczególnych jego składników (kruszywo, wypełniacz, asfalt), a następnie dozowaniu ich do mieszalnika i otoczeniu lepiszczem. Kolejność dozowania składników do mieszalnika jest następująca: kruszywo grube, kruszywo średnie, kruszywo drobne, wypełniacz, a po ich wymieszaniu - asfalt.

Mieszanie składników powinno odbywać się do czasu uzyskania jednorodnej, pod względem wyglądu i konsystencji, mieszanki; wszystkie ziarna powinny być dokładnie otoczone asfaltem.

5.2.1. Dodatki poprawiające urabialność

W celu poprawy urabialności asfaltu lanego można stosować dodatek do asfaltów SASOBIT

(AT IBDiM Nr AT/2003-04-1442) w ilości do 3% w stosunku do asfaltu.

Sasobit należy dodać bezpośrednio do kotła transportowego w czasie produkcji masy asfaltu lanego po napełnieniu kotła do 1/3 objętości. Czas mieszania po dodaniu Sasobitu nie może być krótszy niż 1 godzina

5.2.2. Zaroby próbne

Przed przystąpieniem do produkcji asfaltu twardolanego Wykonawca jest zobowiązany do wykonania w obecności Inżyniera zarobu próbnego, w oparciu o zatwierdzoną receptę.

Z próbnego zarobu należy pobrać co najmniej 2 próbki ogólne o wadze od 3 do 4kg, z których należy wydzielić 2 próbki laboratoryjne o wadze nie mniejszej niż 0,5kg każda. Przygotowane próbki laboratoryjne należy poddać ekstrakcji i określić zawartość asfaltu w mieszanke mineralno-asfaltowej.

Z mieszanki mineralnej, po wyekstrahowaniu asfaltu, należy wykonać analizę sitową i sprawdzić zgodność składu granulometrycznego z projektowaną krzywą uziarnienia.

Tolerancje zawartości składników mieszanki mineralno-asfaltowej względem składu zaprojektowanego podano w tabeli 5.

Tablica 5. Tolerancje zawartości składników mieszanki mineralno-asfaltowej względem składu zaprojektowanego przy badaniu pojedynczej próbki metodą ekstrakcji, % m/m

Lp	Składniki mieszanki mineralno-asfaltowej	Mieszanki mineralno-asfaltowe do nawierzchni dróg o kategorii ruchu od KR3 lub KR6
1	Ziarna pozostające na sitach o oczkach # mm: 25,0 20,0 16,0 12,8; 9,6; 8,0; 6,3; 4,0; 2,0	±4,0
2	Ziarna pozostające na sitach o oczkach # mm: 0,85; 0,42; 0,30; 0,18; 0,15; 0,075	±2,0
3	Ziarna przechodzące przez sito o oczkach #0,075mm	±1,5
4	Asfalt	±0,3

5.3 Wbudowanie mieszanki

5.3.1. Warunki atmosferyczne

Projekt techniczny remontu mostu części jezdni przez rzekę Orzyc w miejscowości Szeków na drodze krajowej nr 61 w km 77+443.

Nie dopuszcza się układania asfaltu twardolanego podczas opadów atmosferycznych oraz na oblodzonych powierzchniach.

Asfalt twardolany nie może być układany w temperaturze otoczenia niższej niż 0° C.

Nie dopuszcza się układania asfaltu lanego podczas opadów atmosferycznych oraz na oblodzonych powierzchniach.

5.3.2. Przygotowanie podłoża

Podłoże powinno posiadać projektowany profil, a powierzchnia jego musi być sucha i dokładnie oczyszczona z wszelkiego rodzaju zanieczyszczeń (piasek, błoto, kurz, rozlane paliwo, itp.). Do usuwania zanieczyszczeń należy stosować szczotki mechaniczne i ręczne oraz sprzęt pneumatyczny (dmuchawy, odkurzacze itp.).

Podłoże nie powinno być skrapiane lepiszczem asfaltowym przed ułożeniem na nim warstwy asfaltu twardolanego.

5.5. Wykonanie warstwy z asfaltu twardolanego

Mieszanke asfaltu twardolanego należy wbudować w sposób mechaniczny, przy użyciu układarki. Układanie ręczne jest dopuszczalne tylko w tych miejscach, gdzie nie jest możliwe wbudowanie jej przy pomocy układarki. Układanie mieszanki musi odbywać się w sposób ciągły, bez przestojów, z jednostajną prędkością.

Temperatura wytwarzania mieszanki asfaltu twardolanego powinna być zgodna z podaną przez producenta polimeroasfaltu.

Temperatura wbudowywania asfaltu twardolanego nie powinna przekraczać 250°C.

Złącze podłużne należy dokładnie zatrzeć, aby otrzymać równą powierzchnię. W razie potrzeby do rozgrzania krawędzi można stosować promienniki podczerwieni.

Złącze robocze powinno być równe, a powierzchnia krawędzi powinna być oklejona samoprzylepną taśmą asfaltowo-kauczukową. Sposób wykonywania złączy roboczych powinien być zaakceptowany przez Inżyniera. Taśmy asfaltowo-kauczukowe muszą posiadać aktualną aprobatę techniczną.

Pomiędzy nawierzchnią z asfaltu twardolanego a krawężnikami, wpustami odwadniającymi i elementami stalowymi urządzeń dylatacyjnych musi być pozostawiona szczelina o szerokości min 2 cm, którą następnie należy wypełnić masą zalewową posiadającą aktualną aprobatę techniczną zgodnie z SST.

Gorącą powierzchnię warstwy ścieralnej należy uszorstnić grysem 5,0 ÷ 8,0, otoczonym asfaltem w ilości od 0,6 do 0,8 % m/m i przywalać lekkim walcem gładkim lub ogumionym. Ilość grysu użytego do uszorstnienia wynosi 15,0 ÷ 18,0 kg/m².

Nawierzchnię można oddać do ruchu po jej ostygnięciu do temperatury otoczenia.

6. KONTROLA JAKOŚCI ROBÓT

6.1. Ogólne zasady kontroli jakości robót

Wykonawca zobowiązany jest do wykonywania pełnego zakresu badań. Laboratorium Wykonawcy powinno być wyposażone w niezbędną aparaturę umożliwiającą przeprowadzanie badań kontrolnych przewidzianych w Specyfikacji. Badania kontrolne obejmują cały proces budowy od okresu przygotowawczego (badania zgromadzonych materiałów) poprzez etap budowy (produkcja i wbudowanie mieszanek), aż do badań końcowych (jakość wykonanej nawierzchni).

6.2. Badania przed przystąpieniem do robót

Przed przystąpieniem do robót Wykonawca powinien wykonać badania asfaltu, wypełniacza oraz kruszyw przeznaczonych do produkcji mieszanki mineralno-asfaltowej i przedstawić wyniki tych badań Inżynierowi do akceptacji.

6.3. Badania w czasie robót

6.3.1. Częstotliwość oraz zakres badań i pomiarów

Częstotliwość oraz zakres badań i pomiarów w czasie wytwarzania mieszanki mineralno-asfaltowej podano w tablicy 6.

Tabela 6. Częstotliwość oraz zakres badań i pomiarów podczas wytwarzania mieszanki mineralno-asfaltowej

Lp.	Wyszczególnienie badań	Częstotliwość badań Minimalna liczba badań na dziennej działce roboczej
1	Skład i uziarnienie mieszanki mineralno-asfaltowej pobranej w wytwórni	1 próbka przy produkcji do 500 Mg 2 próbki przy produkcji ponad 500 Mg
2	Właściwości asfaltu	dla każdej dostawy (cysterny)
3	Właściwości wypełniacza	1 na 100 Mg
4	Właściwości kruszywa	przy każdej zmianie
5	Temperatura składników mieszanki mineralnej dozowanych do mieszalnika	dozór ciągły
6	Temperatura asfaltu twardolanego	przy każdym załadunku do kotła transportowego i w czasie wbudowywania

Projekt techniczny remontu mostu części jezdni przez rzekę Orzyc w miejscowości Szeków na drodze krajowej nr 61 w km 77+443.

7	Wygląd mieszanki asfaltu twardolanego	jw.
8	Właściwości mieszanki asfaltu twardolanego pobranej w wytwórni	jeden raz dziennie

6.3.2. Skład i uziarnienie mieszanki mineralno-asfaltowej

Badanie składu mieszanki mineralno-asfaltowej polega na wykonaniu ekstrakcji wg PN-S-04001:1967. Wyniki powinny być zgodne z receptą laboratoryjną z tolerancją określoną w tabeli 5. Dopuszcza się wykonanie badań innymi równoważnymi metodami.

6.3.3. Badanie właściwości asfaltu

Dla każdej cysterny należy określić penetrację i temperaturę mięknięcia asfaltu.

6.3.4. Badanie właściwości wypełniacza

Na każde 100 Mg zużytego wypełniacza należy określić uziarnienie i wilgotność wypełniacza.

6.3.5. Badanie właściwości kruszywa

Przy każdej zmianie kruszywa należy określić klasę i gatunek kruszywa.

6.3.6. Pomiar temperatury składników mieszanki mineralno-asfaltowej

Pomiar temperatury składników mieszanki mineralno-asfaltowej polega na odczytaniu temperatury na skali odpowiedniego termometru zamontowanego na otaczarce. Temperatura powinna być zgodna z wymaganiami podanymi w receptie laboratoryjnej i Specyfikacji.

6.3.7. Pomiar temperatury mieszanki mineralno-asfaltowej

Pomiar temperatury asfaltu twardolanego powinien być dokonywany:

- po załadunku do kotła transportowego ,
- w czasie wbudowywania w nawierzchnię.

Pomiar należy wykonywać przy użyciu termometru z dokładnością $\pm 2^{\circ}\text{C}$. Temperatura powinna być zgodna z wymaganiami podanymi w receptie i Specyfikacji.

6.3.8. Właściwości mieszanki mineralno-asfaltowej

Właściwości mieszanki mineralno-asfaltowej należy określać na próbkach 7cmx7cmx7cm wg PN-EN 12697-20:2004 (U).

6.4. Badania i pomiary wykonanej warstwy

6.4.1. Częstotliwość oraz zakres badań i pomiarów

Częstotliwość oraz zakres badań i pomiarów podaje tabela 7.

Tabela 7. Częstotliwość oraz zakres badań i pomiarów wykonanej nawierzchni z asfaltu twardolanego

Lp.	Wyszczególnienie badań	Minimalna częstotliwość badań i pomiarów
1	Szerokość warstwy	co 10 m
2	Równość podłużna ^{*)}	każdy pas ruchu łątą co 10 m
3	Równość poprzeczna warstwy	nie rzadziej niż co 5 m
4	Spadki poprzeczne warstwy ^{*)}	każdy pas ruchu co 10 m
5	Rzędne wysokościowe ^{*)}	pomiar rzędnych niwelacji podłużnej i poprzecznej oraz usytuowania osi według dokumentacji budowy
6	Grubość warstwy	2 próbki z każdego pasa ruchu o powierzchni do 3000 m ²
7	Złącza podłużne i poprzeczne	cała długość złącza
8	Obramowanie warstwy	cała długość
9	Wygląd warstwy	ocena ciągła
^{*)} Równość podłużna, spadki poprzeczne warstwy oraz rzędne wysokościowe uwarunkowane są na obiekcie mostowym parametrami podłoża oraz rzędnymi i płynnością zabudowanych krawężników.		

6.4.2. Równość warstwy

Nierówności podłużne warstwy ścieralnej mierzone wg BN-68/8931-04 lub metodą równoważną nie powinny być większe od 4 mm dla warstwy ścieralnej.

Nierówności poprzeczne nawierzchni należy mierzyć 4-metrową łątą. Nierówności nie mogą przekraczać 4 mm dla warstwy ścieralnej.

6.4.3. Spadki poprzeczne warstwy

Spadki poprzeczne nawierzchni na prostych i łukach powinny być zgodne z dokumentacją projektową z tolerancją $\pm 0,5\%$.

Na obiekcie mostowym spadki poprzeczne warstwy są uwarunkowane jakością wykonania podłoża oraz rzędnymi i płynnością wykonanego krawężnika, do którego musi być dostosowana warstwa.

6.4.4. Rzędne niwelety

Niweleta ułożonej warstwy powinna być zgodna z Rysunkami. Tolerancja dla niwelety wynosi $\pm 10\text{mm}$.

Na obiekcie mostowym rzędne wysokościowe warstwy są uwarunkowane rzędnymi podłoża oraz rzędnymi i płynnościami wykonanego krawężnika, do których musi być dostosowana warstwa.

6.4.5. Grubość warstwy

Grubość warstwy powinna być miejscowo nie mniejsza od 2,5cm i nie większa od 6,0 cm.

6.4.6. Szerokość warstwy

Szerokość wykonanej warstwy powinna być zgodna z dokumentacją projektową z tolerancją + 5 cm.

6.4.7. Złącza podłużne i poprzeczne

Sprawdzenie prawidłowości wykonania złącz podłużnych i poprzecznych polega na oględzinach zewnętrznych. Złącza powinny być dobrze związane i zatarte.

6.4.8. Obramowanie warstwy

Sprawdzenie wykonuje się przez oględziny i pomiar przymiarem z podziałką milimetrową. Przy opornikach drogowych nawierzchnia powinna wystawać od 3 do 5 mm ponad powierzchnię i być równo obcięta.

6.4.9. Stan zewnętrzny nawierzchni

Wygląd warstwy powinien być jednorodny, bez spękań, deformacji, plam i wykruszeń.

7. OBMIAŁ ROBÓT

7.1. Ogólne zasady obmiaru robót

Ogólne zasady obmiaru robót podano w ST DM.00.00.00 „Wymagania ogólne” pkt 7.

7.2. Jednostka obmiarowa

Jednostką obmiarową jest 1 m^2 warstwy ścieralnej z asfaltu twardolanego o uziarnieniu 0/12,8 gr. 5,0 cm.

8. ODBIÓR ROBÓT

Ogólne zasady odbioru robót podano w ST DM.00.00.00 „Wymagania ogólne” pkt 8.

Roboty uznaje się za wykonane zgodnie z dokumentacją projektową i SST, jeżeli wszystkie pomiary i badania z zachowaniem tolerancji wg pktu 6 i PN-S-96025:2000 dały wyniki pozytywne.

9. PODSTAWA PŁATNOŚCI

9.1. Ogólne ustalenia dotyczące podstawy płatności

Ogólne ustalenia dotyczące podstawy płatności podano w ST DM.00.00.00 „Wymagania ogólne” pkt 9.

Podstawą płatności jest ilość wykonanych i odebranych jednostek obmiarowych pomnożona przez cenę jednostkową ujętą w kosztorysie ofertowym Wykonawcy

9.2. Cena jednostki obmiarowej

Cena wykonania 1 m^2 warstwy ścieralnej z asfaltu twardolanego o uziarnieniu 0/12,8 gr. 5,0 cm obejmuje:

- opracowanie projektu organizacji i harmonogramu robót oraz uzyskanie zgody inżyniera,
- prace pomiarowe i roboty przygotowawcze,
- oznakowanie robót,
- zakup materiałów,
- opracowanie recepty laboratoryjnej,
- wytworzenie mieszanki na podstawie zatwierdzonej przez Inżyniera recepty laboratoryjnej lub jej zakup,
- transport mieszanki do miejsca wbudowania,
- mechaniczne lub ręczne rozłożenie mieszanki zgodnie z zaprojektowaną grubością, niweletą i spadkami poprzecznymi, uszorstnienie, obcięcie i przyklejenie taśmy asfaltowo-kauczukowej,
- przeprowadzenie pomiarów i badań laboratoryjnych,
- oczyszczenie miejsca pracy.

10. PPRZEPISY ZWIĄZANE

10.1. Normy

- | | | |
|---|------------------|---|
| 1 | PN-B-11112:1996 | Kruszywa mineralne. Kruszywo łamane do nawierzchni drogowych |
| 2 | PN-B-11115:1998 | Kruszywa mineralne -- Kruszywa sztuczne z żużla stalowniczego do nawierzchni drogowych |
| 3 | PN-EN 13043:2004 | Kruszywa do mieszanek bitumicznych i powierzchniowych utrwaleń stosowanych na drogach, lotniskach i innych powierzchniach przeznaczonych do ruchu |
| 4 | PN-S-96504 | Drogi samochodowe. Wypełniacz kamienny do mas bitumicznych |
| 5 | PN-EN 13043:2004 | Kruszywa do mieszanek bitumicznych i powierzchniowych utrwaleń stosowanych na drogach, lotniskach i innych powierzchniach przeznaczonych do ruchu |
| 6 | PN-EN 1426:2001 | Asfalty i produkty naftowe. Oznaczanie penetracji igłą. |
| 7 | PN-EN 1426:2007 | Asfalty i lepiszcza asfaltowe -- Oznaczanie penetracji igłą (oryg.) |
| 8 | PN-EN 1427:2001 | Asfalty i produkty naftowe. Oznaczanie temperatury mięknięcia. Metoda Pierścienia i Kula. |

9	PN-EN 1427:2007	Asfalty i lepiszcza asfaltowe -- Oznaczanie temperatury mięknięcia -- Metoda Pierścień i Kula (oryg.)
10	PN-EN 12593:2004	Asfalty i produkty asfaltowe. Oznaczanie temperatury łamliwości metodą Fraassa.
11	PN-EN 12593:2007	Asfalty i lepiszcza asfaltowe -- Oznaczanie temperatury łamliwości Fraassa (oryg.)
12	PN-C-04132:1985	Przetwory naftowe -- Pomiar ciągliwości asfaltów
13	PN-EN 12592:2004	Asfalty i produkty asfaltowe. Oznaczanie rozpuszczalności.
14	PN-EN 12592:2007	Asfalty i lepiszcza asfaltowe -- Oznaczanie rozpuszczalności (oryg.)
15	PN-C-04004:1990	Ropa naftowa i przetwory naftowe -- Oznaczanie gęstości
16	PN-EN ISO 3838:2005	Ropa naftowa i ciekłe lub stałe przetwory naftowe -- Oznaczanie gęstości lub gęstości względnej -- Metody z użyciem piknometru z korkiem kapilarnym i piknometru dwukapilarnego z podziałką (oryg.)
17	PN-EN ISO 3675:2004	Ropa naftowa i ciekłe przetwory naftowe -- Laboratoryjne oznaczanie gęstości -- Metoda z areometrem
18	PN-EN 12607-1:2004	Asfalty i produkty asfaltowe. Oznaczanie odporności na twardnienie pod wpływem ciepła i powietrza. Część 1: Metoda RTFOT.
19	PN-EN 12607-2:2007	Asfalty i lepiszcza asfaltowe -- Oznaczanie odporności na twardnienie pod wpływem ciepła i powietrza -- Część 2: Metoda TFOT (oryg.)
20	PN-S-96025:2000	Drogi samochodowe i lotniskowe. Nawierzchnie asfaltowe. Wymagania.
21	PN-EN 12697-20:2004 (U)	Mieszanki mineralno-asfaltowe. Metody badania mieszanek mineralno-asfaltowych na gorąco. Część 20: badanie głębokości wgłębienia przy użyciu próbek sześciennych lub Marshalla
22	PN-EN 12697-20:2007	Mieszanki mineralno-asfaltowe -- Metody badań mieszanek mineralno-asfaltowych na gorąco -- Część 20: Badanie twardości (penetracji) na próbkach sześciennych lub próbkach Marshalla
23	PN-EN 932-1:1999	PN-EN 932-1:1999 Badania podstawowych właściwości kruszyw -- Metody pobierania próbek
24	PN-EN 933-1:2000	Badania geometrycznych właściwości kruszyw -- Oznaczanie składu ziarnowego -- Metoda przesiewania
25	PN-EN 933-4:2001	Badania geometrycznych właściwości kruszyw -- Część 4: Oznaczanie kształtu ziarn -- Wskaźnik kształtu
26	PN-EN 1097-6:2002	Badania mechanicznych i fizycznych właściwości kruszyw -- Część 6: Oznaczanie gęstości ziarn i nasiąkliwości
27	PN-EN 1367-1:2007	Badania właściwości cieplnych i odporności kruszyw na działanie czynników atmosferycznych -- Część 1: Oznaczanie mrozoodporności (oryg.)
28	PN-EN 1744-1:2000	Badania chemicznych właściwości kruszyw -- Analiza chemiczna
29	PN-EN 1097-2:2000	Badania mechanicznych i fizycznych właściwości kruszyw -- Metody oznaczania odporności na rozdrabnianie
30	BN-64/8931-01	Drogi samochodowe. Oznaczenie wskaźnika piaskowego.
31	PN-EN 933-8:2001	Badania geometrycznych właściwości kruszyw -- Część 8: Ocena zawartości drobnych cząstek -- Badanie wskaźnika piaskowego
32	PN-EN 12591:2004	Asfalty i produkty asfaltowe -- Wymagania dla asfaltów drogowych.
33	PN-EN 12606-1:2002	Asfalty i produkty asfaltowe. Oznaczanie zawartości parafiny. Część 1: Metoda destylacyjna.
34	PN-EN 12606-1:2007	Asfalty i lepiszcza asfaltowe -- Oznaczanie zawartości parafiny -- Część 1: Metoda destylacyjna (oryg.)
35	PN-EN 13108-6:2006	Mieszanki mineralno-asfaltowe -- Wymagania -- Część 6: Asfalt lany (oryg.)
36	PN-EN 13924:2006	Asfalty i produkty asfaltowe -- Wymagania dla asfaltów drogowych twardych (oryg.)
37	PN-EN 13108-20:2006	Mieszanki mineralno-asfaltowe -- Wymagania -- Część 20: Badanie typu (oryg.)
38	PN-S-04001	Drogi samochodowe. Metody badań mas mineralno-bitumicznych i nawierzchni bitumicznych
39	BN-68/8931-04	Drogi samochodowe. Pomiar równości nawierzchni planografem i łatą.
40	BN-70/8931-09	Drogi samochodowe i lotniskowe. Oznaczanie stabilności i odkształcenia mas mineralno-asfaltowych.
41	DIN 1996 część 13	Eindruckversuch mit ebenem Stempel (badanie penetracji nawierzchni gładkim stemplem - patrz załącznik 1)

10.2 Inne dokumenty

Tymczasowe wytyczne techniczne: Polimeroasfalty drogowe. TWT-PAD-2003, IBDiM, Warszawa, 2003
 Katalog typowych konstrukcji nawierzchni podatnych i półsztywnych. IBDiM, Warszawa, 1997

WT/MK-CZDP 84 Wytyczne techniczne oceny jakości grysów i żwirów kruszonych z naturalnie rozdrobnionego surowca skalnego przeznaczonego do nawierzchni drogowych. CZDP, Warszawa, 1984

Warunki techniczne. Drogowe kationowe emulsje asfaltowe EmA-99. Informacje, instrukcje -zeszyt 60, IBDiM Warszawa, 1999

Rozporządzenie Ministra Transportu i Gospodarki Morskiej z dnia 2.03.1999 r. w sprawie warunków technicznych, jakim powinny odpowiadać drogi publiczne i ich usytuowanie (Dz.U. Nr 43 z 1999 r, poz. 430).

OST GDDP D-05.03.12 z 2001 r.

K. Germaniuk, D. Sybilski „Zalecenia wykonywania izolacji z pap zgrzewalnych i nawierzchni asfaltowych na drogowych obiektach mostowych IBDiM, Warszawa 2005

Piłat, Radziszewski „Nawierzchnie asfaltowe, WKŁ, Warszawa 2007

Błażejewski, Styk „Technologia warstw asfaltowych”, WKŁ, Warszawa 2004

D.06.01.01. UMOCNIE NIE POWIERZCHNI SKARP NASYPU PRZEZ HUMUSOWANIE Z OBSIANIEM TRAWĄ

1. WSTĘP.

1.1. Przedmiot SST.

Przedmiotem niniejszej SST są wymagania dotyczące wykonania i odbioru umocnienia skarp drogowych przez humusowanie i obsianie trawą, związanych z **remontem mostu części jezdnej przez rzekę Orzyc w miejscowości Szelków na drodze krajowej nr 61 w km 77+443.**

1.2. Zakres stosowania SST.

SST jest stosowana jako dokument przetargowy i kontraktowy przy zlecaniu i realizacji robót wymienionych w pkt. 1.1.

1.3. Zakres robót objętych SST.

Ustalenia zawarte w niniejszej SST obejmują wszystkie czynności związane z umocnieniem poszerzonych skarp nasypu drogowego przez humusowanie gr. 10 cm i obsianie trawą na:

- dojazdach do remontowanego obiektu,
- poboczach na dojazdach do remontowanego obiektu

1.4. Określenia podstawowe.

Określenia podstawowe zawarte w niniejszej SST są zgodne z obowiązującymi polskimi normami i SST D-M.00.00.00. "Wymagania ogólne".

1.5. Wymagania ogólne dotyczące robót.

Ogólne wymagania dotyczące robót podano w SST D-M.00.00.0. "Wymagania ogólne".

Wykonawca robót jest odpowiedzialny za jakość ich wykonania oraz za ich zgodność z dokumentacją projektową, SST i poleceniami Inspektora Nadzoru.

2. MATERIAŁY.

2.1. Humus.

Do zahumusowania należy użyć ziemię urodzajną z wcześniejszego odhumusowania.

2.2. Nasiona traw.

Do obsiania skarp należy użyć nasion uniwersalnej mieszanki traw o gwarantowanej jakości.

3. SPRZĘT.

- grabie,
- łopaty.

4. TRANSPORT.

Transport humusu może być wykonany dowolnymi środkami transportu wybranymi przez wykonawcę. W trakcie załadunku wykonawca powinien zwrócić uwagę na oczyszczenie humusu z zanieczyszczeń obcych takich jak korzenie, kamienie itp.

Nasiona traw podczas transportu powinny być chronione przed zawilgoceniem..

5. WYKONANIE ROBÓT.

Przed przystąpieniem do humusowania i obsiania skarp ich powierzchnie powinny odpowiadać wymaganiom określonym w Dokumentacji Projektowej.

Powierzchnie skarp należy przykryć ziemią urodzajną warstwą gr. 10 cm.

Humusowanie powinno być wykonywane od górnej krawędzi skarpy, prowadzone w dół i przedłużone poza krawędź korony nasypu i podnóże skarpy na 15 - 20 cm.

Obsianie powierzchni skarp trawą powinno być przeprowadzone w odpowiednich warunkach atmosferycznych. Zaleca się przeprowadzenie obsiewu w okresie wiosny lub jesieni.

Ziarna trawy powinny być równomiernie rozsypane na powierzchni skarpy w ilości 6 kg/1000 m² skarpy, a po rozsypaniu przykryte gruntem poprzez lekkie grabienie powierzchni skarpy.

Projekt techniczny remontu mostu części jezdnej przez rzekę Orzyc w miejscowości Szelków na drodze krajowej nr 61 w km 77+443.

Rozkładany humus na skarpie powinien być lekko zagęszczony.

Wykonawca powinien podjąć wszelkie środki, aby zapewnić prawidłowy rozwój ziaren trawy po ich wysianiu. Zaleca się w okresie suszy systematyczne zraszanie wodą obsianej powierzchni chroniącej ziarna przed wysychaniem.

Dopuszcza się następujące odchyłki w wykonawstwie robót:

- grubość humusu - ± 2 cm,
- wysiana ilość nasion w kg/1000 m² - $\pm 0,5$ kg.

6. KONTROLA JAKOŚCI ROBÓT.

Inspektor Nadzoru na podstawie pomiarów i oceny wizualnej wykonanych robót dokonuje ich przyjęcia lub zaleca dokonanie poprawek.

7. OBMIAR ROBÓT.

Jednostką obmiarową wykonanych robót jest 1 m².

8. ODBIÓR ROBÓT

Inspektor Nadzoru dokona odbioru faktycznie wykonanych robót zgodnie z dokumentacją projektową i SST w oparciu o ich ocenę wizualną.

9. PŁATNOŚĆ.

Roboty faktycznie wykonane i odebrane zostaną zapłacone wg ceny jednostkowej za 1 m² humusowania i obsiania trawą.

Cena jednostkowa obejmuje:

- zakup, dostarczenie i wbudowanie materiałów,
- obsianie nasionami trawy,
- konserwację i pielęgnację umocnień,
- niezbędne zabezpieczenia bhp.

10. PRZEPISY ZWIĄZANE.

Nie występują.

D.07.01.01. OZNAKOWANIE POZIOME

1. WSTĘP

1.1. Przedmiot ST

Przedmiotem niniejszej Specyfikacji Technicznej są wymagania dotyczące wykonania i odbioru robót związanych z wykonaniem oznakowania poziomego docelowego w ramach **remontu mostu części jezdnej przez rzekę Orzyc w miejscowości Szeków na drodze krajowej nr 61 w km 77+443**.

1.2. Zakres stosowania ST

Specyfikacja Techniczna jest stosowana jako dokument przetargowy i kontraktowy przy zlecaniu i realizacji robót wymienionych w punkcie 1.1.

1.3. Zakres robót objętych ST

Ustalenia zawarte w niniejszej specyfikacji dotyczą prowadzenia robót przy wykonaniu oznakowania poziomego cienkowarstwowego jezdni i obejmują:

- linie segregacyjne i krawędziowe ciągłe i przerywane,

1.4. Określenia podstawowe

1.4.1. Oznakowanie poziome - znaki drogowe poziome, umieszczone na nawierzchni w postaci linii ciągłych lub przerywanych, pojedynczych lub podwójnych, strzałek, napisów, symboli oraz innych linii związanych z oznaczeniem określonych miejsc na tej nawierzchni. W zależności od rodzaju i sposobu zastosowania znaki poziome mogą mieć znaczenie prowadzące, segregujące, informujące, ostrzegawcze, zakazujące lub nakazujące.

1.4.2. Znaki podłużne - linie równoległe do osi jezdni lub odchylone od niej pod niewielkim kątem, występujące jako linie: – pojedyncze: przerywane lub ciągłe, segregacyjne lub krawędziowe, – podwójne: ciągłe z przerywanymi, ciągłe lub przerywane.

1.4.3. Strzałki - znaki poziome na nawierzchni, występujące jako strzałki kierunkowe służące do wskazania dozwolonego kierunku jazdy z pasa oraz strzałki naprowadzające, które uprzedzają o konieczności opuszczenia pasa, na którym się znajdują.

1.4.4. Znaki poprzeczne - znaki służące do oznaczenia miejsc przeznaczonych do ruchu pieszych i rowerzystów w poprzek drogi, miejsc wymagających zatrzymania pojazdów oraz miejsc lokalizacji progów zwalniających.

1.4.5. Znaki uzupełniające - znaki o różnych kształtach, wymiarach i przeznaczeniu, występujące w postaci symboli, napisów, linii przystankowych, stanowisk i pasów postojowych, powierzchni wyłączonych z ruchu oraz symboli znaków pionowych w oznakowaniu poziomym.

1.4.6. Materiały do poziomego znakowania dróg - materiały zawierające rozpuszczalniki, wolne od rozpuszczalników lub punktowe elementy odbłaskowe, które mogą zostać naniesione albo wbudowane przez malowanie, natryskiwanie, odlewanie, wytłaczanie, rolowanie, klejenie itp. na nawierzchnie drogowe, stosowane w temperaturze otoczenia lub w temperaturze podwyższonej. Materiały te powinny posiadać właściwości odbłaskowe.

1.4.7. Materiały do znakowania cienkowarstwowego - materiały nakładane warstwą grubości od 0,5 mm do 1mm. Należą do nich masy termoplastyczne i masy chemoutwardzalne stosowane na zimno.

1.4.8. Punktowe elementy odbłaskowe - urządzenia prowadzenia poziomego, o różnym kształcie, wielkości i wysokości oraz rodzaju i liczbie zastosowanych odbłyśników, które odbijają padające z boku oświetlenie w celu ostrzegania, prowadzenia i informowania użytkowników drogi. Punktowy element odbłaskowy może składać się z jednej lub kilku integralnie związanych ze sobą części, może być przyklejony, zakotwiczony lub wbudowany w nawierzchnię drogi. Część odbłaskowa może być jedno lub dwukierunkowa, może się zginać lub nie. Element ten może być typu stałego (P) lub tymczasowego (T).

1.4.9. Kulki szklane – materiał w postaci przezroczystych, kulistych cząstek szklanych do posypywania lub narzucania pod ciśnieniem na oznakowanie wykonane materiałami w stanie ciekłym, w celu uzyskania

widzialności oznakowania w nocy przez odbicie powrotne padającej wiązki światła pojazdu w kierunku kierowcy. Kulki szklane są także składnikami materiałów grubowarstwowych.

1.4.10. Kruszywo przeciwpślizgowe – twarde ziarna pochodzenia naturalnego lub sztucznego stosowane do zapewnienia własności przeciwpślizgowych poziomym oznakowaniom dróg, stosowane samo lub w mieszaninie z kulkami szklanymi.

1.4.11. Oznakowanie nowe – oznakowanie, w którym zakończył się czas schnięcia i nie upłynęło 30 dni od wykonania oznakowania. Pomiary właściwości oznakowania należy wykonywać od 14 do 30 dnia po wykonaniu oznakowania.

1.4.12. Powierzchnie wypukłe: naklejone maty z guzami, wypustkami w kolorze kontrastującym (intensywny biały) stosowane w celach ostrzegawczych dla osób niepełnosprawnych,

1.4.13. Powyższe i pozostałe określenia są zgodne z odpowiednimi polskimi normami i z definicjami podanymi w ST D-M-00.00.00 „Wymagania ogólne”.

1.5. Ogólne wymagania dotyczące robót

Ogólne wymagania dotyczące robót podano w ST D-M-00.00.00 „Wymagania ogólne”.

Wykonawca robót jest odpowiedzialny za jakość ich wykonania oraz za zgodność z Dokumentacją Projektową, ST i poleceniami Inspektora Nadzoru.

2. MATERIAŁY

2.1. Ogólne wymagania dotyczące materiałów

Ogólne wymagania dotyczące materiałów, ich pozyskiwania i składowania podano w ST D-M-00.00.00 „Wymagania ogólne”.

2.2. Dokument dopuszczający do stosowania materiałów

Materiały stosowane przez Wykonawcę do poziomego oznakowania dróg powinny spełniać warunki postawione w rozporządzeniu Ministra Infrastruktury.

Producenci powinni oznakować wyroby znakiem budowlanym B, zgodnie z rozporządzeniem Ministra Infrastruktury [8], co oznacza wystawienie deklaracji zgodności z aprobatą techniczną (np. dla farb oraz mas chemoutwardzalnych i termoplastycznych) lub znakiem CE, zgodnie z rozporządzeniem Ministra Infrastruktury, co oznacza wystawienie deklaracji zgodności z normą zharmonizowaną (np. dla kulek szklanych [3, 3a] i punktowych elementów odbłaskowych [5, 5a]).

Aprobaty techniczne wystawione przed czasem wejścia w życie rozporządzenia [15] nie mogą być zmieniane lecz zachowują ważność przez okres, na jaki zostały wydane. W tym przypadku do oznakowania wyrobu znakiem budowlanym B wystarcza deklaracja zgodności z aprobatą techniczną.

2.3. Badanie materiałów, których jakość budzi wątpliwość

Wykonawca powinien przeprowadzić dodatkowe badania tych materiałów, które budzą wątpliwości jego lub Inspektora Nadzoru, co do jakości, w celu stwierdzenia czy odpowiadają one wymaganiom określonym w aprobacie technicznej. Badania te Wykonawca zleci IBDiM lub akredytowanemu laboratorium drogowemu. Badania powinny być wykonane zgodnie z PN-EN 1871:2003 [6] lub Warunkami Technicznymi POD-97 [9] lub POD-2006 po ich wydaniu [10].

2.4. Oznakowanie opakowań

Wykonawca powinien żądać od producenta, aby oznakowanie opakowań materiałów do poziomego znakowania dróg było wykonane zgodnie z PN-O-79252 [2], a ponadto aby na każdym opakowaniu był umieszczony trwały napis zawierający:

- nazwę i adres producenta,
- datę produkcji i termin przydatności do użycia,
- masę netto,
- numer partii i datę produkcji,
- informację, że wyrób posiada aprobatę techniczną IBDiM i jej numer,
- nazwę jednostki certyfikującej i numer certyfikatu, jeśli dotyczy [8],

- znak budowlany „B” wg rozporządzenia Ministra Infrastruktury [8] i/lub znak „CE” wg rozporządzenia Ministra Infrastruktury [12],
- informację o szkodliwości i klasie zagrożenia pożarowego,
- ewentualne wskazówki dla użytkowników.

2.5. Przepisy określające wymagania dla materiałów

Podstawowe wymagania dotyczące materiałów podano w punkcie 2.6, a szczegółowe wymagania określone są w Warunkach technicznych POD-97 [9] lub POD-2006 po ich wydaniu [10].

2.6. Wymagania wobec materiałów do poziomego oznakowania dróg

2.6.1. Materiały do oznakowań grubowarstwowych

Materiałami do wykonywania oznakowania cienkowarstwowego mają być materiały umożliwiające nakładanie ich warstwą grubości od 0,5 mm do 1 mm - masy chemoutwardzalne stosowane na zimno.

Masy chemoutwardzalne powinny być substancjami jedno-, dwu- lub trójskładnikowymi, mieszanymi ze sobą w proporcjach ustalonych przez producenta i nakładanymi na nawierzchnię z użyciem odpowiedniego sprzętu. Masy te powinny tworzyć powłokę, której spójność zapewnia jedynie reakcja chemiczna.

Właściwości fizyczne materiałów do oznakowania cienkowarstwowego określają aprobaty techniczne.

2.6.2. Kulki szklane

Materiały w postaci kulek szklanych refleksyjnych do posypywania lub narzucania pod ciśnieniem na materiały do oznakowania powinny zapewniać widzialność w nocy poprzez odbicie powrotne w kierunku pojazdu wiązki światła wysyłanej przez reflektory pojazdu.

Kulki szklane powinny charakteryzować się współczynnikiem załamania powyżej 1,50, wykazywać odporność na wodę, kwas solny, chlorek wapniowy i siarczek sodowy oraz zawierać nie więcej niż 20% kulek z defektami w przypadku kulek o maksymalnej średnicy poniżej 1 mm oraz 30 % w przypadku kulek o maksymalnej średnicy równej i większej niż 1 mm. Krzywa uziarnienia powinna mieścić się w krzywych granicznych podanych w wymaganiach aprobaty technicznej wyrobu lub w certyfikacie CE.

Kulki szklane hydrofobizowane powinny ponadto wykazywać stopień hydrofobizacji co najmniej 80%.

Wymagania i metody badań kulek szklanych podano w PN-EN 1423:2000[3, 3a].

Właściwości kulek szklanych określają odpowiednie aprobaty techniczne, lub certyfikaty „CE”.

Dane dotyczące oznakowania cienkowarstwowego, strukturalnego o strukturze złożonej z aglomeratów o cechach:

- zapewniających pokrycie min. 60% powierzchni,
- o wysokości nie mniejszej niż 3 mm i nie większej niż 5 mm,
- o temperaturze mięknięcia wyższej niż 100°C,
- o wielkości zużycia materiału na 1 m² nie większej niż 4,0 kg,
- umożliwiający swobodny spływ wody z powierzchni jezdni w kierunku poprzecznym.

2.6.3. Materiał uszorstniający oznakowanie

Materiał uszorstniający oznakowanie powinien składać się z naturalnego lub sztucznego twardego kruszywa (np. krystobalitu), stosowanego w celu zapewnienia oznakowaniu odpowiedniej szorstkości (właściwości antypoślizgowych). Materiał uszorstniający nie może zawierać więcej niż 1% cząstek mniejszych niż 90 mm. Potrzeba stosowania materiału uszorstniającego powinna być określona w ST. Konieczność jego użycia zachodzi w przypadku potrzeby uzyskania wskaźnika szorstkości oznakowania SRT³ 50.

Materiał uszorstniający (kruszywo przeciwoślizgowe) oraz mieszanina kulek szklanych z materiałem uszorstniającym powinny odpowiadać wymaganiom określonym w aprobacie technicznej.

2.6.4. Wymagania wobec materiałów ze względu na ochronę warunków pracy i środowiska

Materiały stosowane do znakowania nawierzchni nie powinny zawierać substancji zagrażających zdrowiu ludzi i powodujących skażenie środowiska.

2.7. Przechowywanie i składowanie materiałów

Materiały do oznakowania cienkowarstwowego nawierzchni powinny zachować stałość swoich właściwości chemicznych i fizykochemicznych przez okres co najmniej 6 miesięcy składowania w warunkach określonych przez producenta.

Materiały do poziomego oznakowania dróg należy przechowywać w magazynach odpowiadających zaleceniom producenta, zwłaszcza zabezpieczających je od napromieniowania słonecznego, opadów i w temperaturze poniżej 40°C.

3. SPRZĘT

3.1. Ogólne wymagania dotyczące sprzętu

Ogólne wymagania dotyczące sprzętu podano w ST D-M-00.00.00 „Wymagania ogólne”.

3.2. Sprzęt do wykonania oznakowania poziomego

Wykonawca przystępujący do wykonania oznakowania poziomego, w zależności od zakresu robót, powinien wykazać się możliwością korzystania z następującego sprzętu, zaakceptowanego przez Inspektora Nadzoru:

- szczotek mechanicznych (zaleca się stosowanie szczotek wyposażonych w urządzenia odpylające) oraz szczotek ręcznych,
- sprężarek,
- układarek mas chemoutwardzalnych,
- sprzętu do badań, określonego w ST.

Wykonawca powinien zapewnić odpowiednią jakość, ilość i wydajność układarek proporcjonalną do wielkości i czasu wykonania całego zakresu robót.

4. TRANSPORT

4.1. Ogólne wymagania dotyczące transportu

Ogólne wymagania dotyczące transportu podano w ST D-M-00.00.00 „Wymagania ogólne”.

4.2. Przewóz materiałów do poziomego znakowania dróg

Materiały do poziomego znakowania dróg należy przewozić w opakowaniach zapewniających szczelność, bezpieczny transport i zachowanie wymaganych właściwości materiałów. Pojemniki powinny być oznakowane zgodnie z normą PN-O-79252 [2]. W przypadku materiałów niebezpiecznych opakowania powinny być oznakowane zgodnie z rozporządzeniem Ministra Zdrowia [13].

Masy chemoutwardzalne należy transportować zgodnie z postanowieniami umowy międzynarodowej [14] dla transportu drogowego materiałów palnych, klasy 3, oraz szczegółowymi zaleceniami zawartymi w karcie charakterystyki wyrobu sporządzonej przez producenta. Wyroby, wyżej wymienione, nieposiadające karty charakterystyki nie powinny być dopuszczone do transportu.

Pozostałe materiały do znakowania poziomego należy przewozić krytymi środkami transportowymi, chroniąc opakowania przed uszkodzeniem mechanicznym, zgodnie z PN-C-81400 [1] oraz zgodnie z prawem przewozowym.

5. WYKONANIE ROBÓT

5.1. Ogólne zasady wykonania robót

Ogólne zasady wykonania robót podano w ST D-M-00.00.00 „Wymagania ogólne”.

Nowe i odnowione nawierzchnie dróg przed otwarciem do ruchu muszą być oznakowane zgodnie z dokumentacją projektową.

5.2. Warunki atmosferyczne

W czasie wykonywania oznakowania temperatura nawierzchni i powietrza powinna wynosić co najmniej 5°C, a wilgotność względna powietrza powinna być zgodna z zaleceniami producenta lub wynosić co najmniej 85%.

5.3. Jednorodność nawierzchni znakowanej

Poprawność wykonania znakowania wymaga jednorodności nawierzchni znakowanej. Nierówności i/lub miejsca napraw cząstkowych nawierzchni, które nie wyróżniają się od starej nawierzchni i nie mają większego rozmiaru niż 15% powierzchni znakowanej, uznaje się za powierzchnie jednorodne. Dla powierzchni niejednorodnych należy w ST ustalić: rozmiary powierzchni niejednorodnej zgodnie z Systemem Oceny Stanu Nawierzchni (SOSN), odkształcenia nawierzchni (otwarte złącza podłużne, koleiny, spękania, przełomy, garby), wymagania wobec materiału do oznakowania nawierzchni i wymagania wobec Wykonawcy.

5.4. Przygotowanie podłoża do wykonania znakowania

Przed wykonaniem znakowania poziomego należy oczyścić powierzchnię nawierzchni znakowanej z pyłu, kurzu, piasku, smarów, olejów i innych zanieczyszczeń, przy użyciu sprzętu wymienionego w ST i zaakceptowanego przez Inspektora Nadzoru.

Powierzchnia nawierzchni przygotowana do wykonania oznakowania poziomego musi być czysta i sucha.

5.5. Przedznakowanie

W celu dokładnego wykonania poziomego oznakowania drogi, można wykonać przedznakowanie, stosując się do ustaleń zawartych w dokumentacji projektowej, w załączniku nr 2 do rozporządzenia Ministra Infrastruktury [7], ST i wskazaniach Inspektora Nadzoru.

Do wykonania przedznakowania można stosować nietrwałą farbę, np. farbę silnie rozcieńczoną rozpuszczalnikiem. Zaleca się wykonywanie przedznakowania w postaci cienkich linii lub kropek. Początek i koniec znakowania należy zaznaczyć małą kreską poprzeczną.

5.6. Wykonanie oznakowania drogi

5.6.1. Dostarczenie materiałów i spełnienie zaleceń producenta materiałów

Materiały do znakowania drogi, spełniające wymagania podane w punkcie 2, powinny być dostarczone w oryginalnych opakowaniach handlowych i stosowane zgodnie z zaleceniami ST, producenta oraz wymaganiami znajdującymi się w aprobacie technicznej.

5.6.2. Wykonanie oznakowania drogi materiałami cienkowarstwowymi

Wykonanie oznakowania powinno być zgodne z zaleceniami producenta materiałów, a w przypadku ich braku lub niepełnych danych - zgodne z poniższymi wskazaniem.

Materiał znakujący należy nakładać równomierną warstwą o grubości nie większej niż 5 mm i nie mniejszej niż 3 mm, zachowując wymiary i ostrość krawędzi. Grubość nanoszonej warstwy zaleca się kontrolować przy pomocy grzebienia pomiarowego na płycie metalowej, podkładanej na drodze malowarki. Ilość materiału zużyta w czasie prac, określona przez średnie zużycie na metr kwadratowy, nie może się różnić od ilości ustalonej, więcej niż o 20%.

W przypadku mas chemoutwardzalnych wszystkie większe prace (linie krawędziowe, segregacyjne na długich odcinkach dróg) powinny być wykonywane przy użyciu urządzeń samojezdnych z automatycznym podziałem linii i posypywaniem kulkami szklanymi z ew. materiałem uszorstniającym. W przypadku mniejszych prac, wielkość, wydajność i jakość sprzętu należy dostosować do ich zakresu i rozmiaru. Decyzję dotyczącą rodzaju sprzętu i sposobu wykonania znakowania podejmuje Inspektor Nadzoru na wniosek Wykonawcy.

5.7. Usuwanie oznakowania poziomego

W przypadku konieczności usunięcia istniejącego oznakowania poziomego, czynność tę należy wykonać jak najmniej uszkadzając nawierzchnię.

Zaleca się wykonywać usuwanie oznakowania:

- cienkowarstwowego, metodą piaskowania, kulkowania, frezowania,
- punktowego, prostymi narzędziami mechanicznymi.

Środki zastosowane do usunięcia oznakowania nie mogą wpływać ujemnie na przyczepność nowego oznakowania do podłoża, na jego szorstkość, trwałość oraz na właściwości podłoża.

Materiały pozostałe po usunięciu oznakowania należy usunąć z drogi tak, aby nie zanieczyszczały środowiska, w miejsce zaakceptowane przez Inspektora Nadzoru.

Ilość stosowanego do odnowienia materiału, należy dobrać w zależności od rodzaju i stanu oznakowania odnawianego, kierując się wskazówkami producenta materiału i zaleceniami Inspektora Nadzoru.

6. KONTROLA JAKOŚCI ROBÓT

6.1. Ogólne zasady kontroli jakości robót

Ogólne zasady kontroli jakości robót podano w ST D-M-00.00.00 „Wymagania ogólne”.

6.2. Badanie przygotowania podłoża i przedznakowania

Powierzchnia jezdni przed wykonaniem znakowania poziomego musi być całkowicie czysta i sucha.

Przedznakowanie powinno być wykonane zgodnie z wymaganiami punktu 5.5.

6.3. Badania wykonania oznakowania poziomego

6.3.1. Wymagania wobec oznakowania poziomego

6.3.1.1. Zasady

Wymagania sprecyzowano przede wszystkim w celu określenia właściwości oznakowania dróg w czasie ich użytkowania. Wymagania określa się kilkoma parametrami reprezentującymi różne aspekty właściwości oznakowania dróg według PN-EN 1436:2000 [4] i PN-EN 1436:2000/A1:2005 [4a].

Badania wstępne, dla których określono pierwsze wymaganie, są wykonywane w celu kontroli przed odbiorem. Powinny być wykonane w terminie od 14 do 30 dnia po wykonaniu. Kolejne badania kontrolne należy wykonywać po okresie, od 3 do 6 miesięcy po wykonaniu i przed upływem 1 roku, oraz po 2, 3 i 4 latach dla materiałów o trwałości dłuższej niż 1 rok.

6.3.1.2. Widzialność w dzień

Widzialność oznakowania w dzień jest określona współczynnikiem luminancji b i barwą oznakowania wyrażoną współrzędnymi chromatycznymi.

Wartość współczynnika b powinna wynosić dla oznakowania nowego w terminie od 14 do 30 dnia po wykonaniu, barwy białej, na nawierzchni asfaltowej, co najmniej 0,40, klasa B3,

Wartość współczynnika b powinna wynosić po 30 dniu od wykonania dla całego okresu użytkowania oznakowania, barwy białej, na nawierzchni asfaltowej, co najmniej 0,30, klasa B2,

Barwa oznakowania powinna być określona wg PN-EN 1436:2000 [4] przez współrzędne chromatyczności x i y , które dla suchego oznakowania powinny leżeć w obszarze zdefiniowanym przez cztery punkty narożne podane w tablicy 1.

Tablica 1. Punkty narożne obszarów chromatyczności oznakowań dróg

Punkt narożny nr		1	2	3	4
Oznakowanie białe	x	0,355	0,305	0,285	0,335
	y	0,355	0,305	0,325	0,375

Pomiar współczynnika luminancji b może być zastąpiony pomiarem współczynnika luminancji w świetle rozproszonym Q_d , wg PN-EN 1436:2000 [4] lub wg POD-97 [9] i POD-2006 (po wydaniu) [10].

Do określenia odbicia światła dziennego lub odbicia oświetlenia drogi od oznakowania stosuje się współczynnik luminancji w świetle rozproszonym Q_d .

Wartość współczynnika Q_d dla oznakowania nowego w ciągu 14 - 30 dni po wykonaniu powinna wynosić dla oznakowania świeżego, barwy białej, co najmniej $130 \text{ mcd m}^{-2} \text{ lx}^{-1}$ (nawierzchnie asfaltowe), klasa Q3,

Wartość współczynnika Q_d powinna wynosić dla oznakowania eksploatowanego po 30 dniu od wykonania, w ciągu całego okresu użytkowania, barwy białej, co najmniej $100 \text{ mcd m}^{-2} \text{ lx}^{-1}$ (nawierzchnie asfaltowe), klasa Q2,

6.3.1.3. Widzialność w nocy

Za miarę widzialności w nocy przyjęto powierzchniowy współczynnik odbłasku R_L , określany według PN-EN 1436:2000 [4] z uwzględnieniem podziału na klasy PN-EN 1436:2000/A1:2005 [4a].

Wartość współczynnika R_L powinna wynosić dla oznakowania nowego (w stanie suchym) w ciągu 14 - 30 dni po wykonaniu, barwy białej, na pozostałych drogach, co najmniej $200 \text{ mcd m}^{-2} \text{ lx}^{-1}$, klasa R4,

Wartość współczynnika R_L powinna wynosić dla oznakowania eksploatowanego w ciągu od 2 do 6 miesięcy po wykonaniu, barwy białej, na pozostałych drogach, co najmniej $150 \text{ mcd m}^{-2} \text{ lx}^{-1}$, klasa R3

Wartość współczynnika R_L powinna wynosić dla oznakowania eksploatowanego od 7 miesięcy po wykonaniu, barwy białej, na pozostałych drogach, co najmniej $100 \text{ mcd m}^{-2} \text{ lx}^{-1}$, klasa R2,

Na nawierzchniach nowych lub odnowionych z warstwą ścierną z SMA zaleca się stosować materiały grubowarstwowe.

Wartość współczynnika R_L powinna wynosić dla oznakowania profilowanego, nowego (w stanie wilgotnym) i eksploatowanego w okresie gwarancji wg PN-EN 1436:2000 [4] zmierzona od 14 do 30 dni po wykonaniu, barwy:

- białej, co najmniej $50 \text{ mcd m}^{-2} \text{ lx}^{-1}$, klasa RW3,

- w okresie eksploatacji co najmniej $35 \text{ mcd m}^{-2} \text{ lx}^{-1}$, klasa RW2.

Powyższe wymaganie dotyczy jedynie oznakowań profilowanych, takich jak oznakowanie strukturalne wykonywane masami chemoutwardzalnymi.

Wykonywanie pomiarów na oznakowaniu ciągłym z naniesionymi wygarbieniami może być wykonywane tylko metoda dynamiczną. Pomiar aparatami ręcznymi jest albo niemożliwy albo obciążony dużym błędem.

Wykonywanie pomiarów odbłaskowości na pozostałych typach oznakowania strukturalnego, z uwagi na jego niecałkowite i niejednorodne pokrycie powierzchni oznakowania, jest obciążone większym błędem niż na oznakowaniach pełnych. Dlatego podczas odbioru czy kontroli, należy przyjąć jako dopuszczalne wartości współczynnika odbłasku o 20 % niższe od przyjętych w ST.

6.3.1.4. Szorstkość oznakowania

Miarą szorstkości oznakowania jest wartość wskaźnika szorstkości SRT (Skid Resistance Tester) mierzona wahadłem angielskim, wg PN-EN 1436:2000 [4] lub POD-97 [9] i POD-2006 (po wydaniu) [10]. Wartość SRT symuluje warunki, w których pojazd wyposażony w typowe opony hamuje z blokadą kół przy prędkości 50 km/h na mokrej nawierzchni.

Wymaga się, aby wartość wskaźnika szorstkości SRT wynosiła na oznakowaniu:

- w ciągu całego okresu użytkowania, co najmniej 45 jednostek SRT (klasa S1).

Szorstkość oznakowania, na którym nie zastosowano kruszywa przeciwpoślizgowego, zazwyczaj wzrasta w okresie eksploatacji oznakowania, dlatego nie należy wymagać wyższej jego wartości na starcie, a niższej w okresie gwarancji.

Wykonywanie pomiarów wskaźnika szorstkości SRT dotyczy oznakowań jednolitych, płaskich, wykonanych masami chemoutwardzalnymi. Pomiar na oznakowaniu strukturalnym jest, jeśli możliwy, to nie miarodajny. W przypadku oznakowania z wygarbieniami i punktowymi elementami odbłaskowymi pomiar nie jest możliwy.

UWAGA: Wskaźnik szorstkości SRT w normach powierzchniowych został nazwany PTV (Polishing Test Value) za PN-EN 13 036-4:2004(U)[6a]. Metoda pomiaru i sprzęt do jego wykonania są identyczne z przyjętymi w PN-EN 1436:2000[4] dla oznakowań poziomych.

6.3.1.5. Trwałość oznakowania

Trwałość oznakowania oceniana jako stopień zużycia w 10-stopniowej skali LCPC określonej w POD-97 [9] lub POD-2006 (po wydaniu) [10] powinna wynosić po 2; 3; 4; 5 i 6 latach eksploatacji oznakowania: co najmniej 6, gdy w oznakowaniu pojawiają się przetarcia do nawierzchni. Do oceny materiałów strukturalnych, o nieciągłym pokryciu nawierzchni metody tej nie stosuje się.

Taka metoda oceny znajduje szczególnie zastosowanie do oceny przydatności materiałów do poziomego oznakowania dróg.

W celach kontrolnych trwałość jest oceniana pośrednio przez sprawdzenie spełniania wymagań widoczności w dzień, w nocy i szorstkości.

6.3.1.6. Czas schnięcia oznakowania (względnie czas do przejezdności oznakowania)

Za czas schnięcia oznakowania przyjmuje się czas upływający między wykonaniem oznakowania a jego oddaniem do ruchu.

Czas schnięcia oznakowania nie powinien przekraczać czasu gwarantowanego przez producenta, z tym że nie może przekraczać 2 godzin w przypadku wymalowań nocnych i 1 godziny w przypadku wymalowań dziennych. Metoda oznaczenia czasu schnięcia znajduje się w POD-97 [9] lub POD-2006 (po wydaniu) [10].

6.3.1.7. Grubość oznakowania

Grubość oznakowania, tj. podwyższenie ponad górną powierzchnię nawierzchni, powinna wynosić dla:

- oznakowania cienkowarstwowego, co najmniej 3 mm i co najwyżej 5 mm,
- punktowych elementów odbłaskowych umieszczanych na części jezdnej drogi, co najwyżej 15 mm, a w uzasadnionych przypadkach ustalonych w dokumentacji projektowej, co najwyżej 25 mm.

Wymagania te nie obowiązują, jeśli nawierzchnia pod znakowaniem jest wyfrezowana.

Kontrola grubości oznakowania jest istotna w przypadku, gdy Wykonawca nie udziela gwarancji lub gdy nie są wykonywane pomiary kontrolne za pomocą aparatury lub poprzez ocenę wizualną.

6.3.2. Badania wykonania znakowania poziomego z materiału cienkowarstwowego

Wykonawca wykonując znakowanie poziome z materiału cienkowarstwowego przeprowadza przed rozpoczęciem każdej pracy oraz w czasie jej wykonywania, co najmniej raz dziennie, lub zgodnie z ustaleniem ST, następujące badania:

a) przed rozpoczęciem pracy:

- sprawdzenie oznakowania opakowań,
- wizualną ocenę stanu materiału, w zakresie jego jednorodności i widocznych wad,
- pomiar wilgotności względnej powietrza,
- pomiar temperatury powietrza i nawierzchni,
- badanie lepkości farby, wg POD-97 [9] lub POD-2006 (po wydaniu) [10],

b) w czasie wykonywania pracy:

- pomiar grubości warstwy oznakowania,
- pomiar czasu schnięcia, wg POD-97 [9] lub POD-2006 (po wydaniu) [10],
- wizualną ocenę równomierności rozłożenia kulek szklanych podczas objazdu w nocy,
- pomiar poziomych wymiarów oznakowania, na zgodność z dokumentacją projektową i załącznikiem nr 2 do rozporządzenia Ministra Infrastruktury [7],
- wizualną ocenę równomierności skropienia (rozłożenia materiału) na całej szerokości linii,
- oznaczenia czasu przejezdności, wg POD-97 [9] lub POD-2006 (po wydaniu) [10].

Protokół z przeprowadzonych badań wraz z jedną próbką, jednoznacznie oznakowaną, na blasze (300 x 250 x 1,5 mm) Wykonawca powinien przechować do czasu upływu okresu gwarancji.

Do odbioru i w przypadku wątpliwości dotyczących wykonania oznakowania poziomego, Inspektor Nadzoru może zlecić wykonanie badań:

- widzialności w nocy,
- widzialności w dzień,
- szorstkości,

odpowiadających wymaganiom podanym w punkcie 6.3.1 i wykonanych według metod określonych w Warunkach technicznych POD-97 [9] lub POD-2006 (po wydaniu) [10]. Jeżeli wyniki tych badań wykażą wadliwość wykonanego oznakowania to koszt badań ponosi Wykonawca, w przypadku przeciwnym - Zamawiający. Badania powinien zlecać Zamawiający do niezależnego laboratorium badawczego, co gwarantuje większą wiarygodność wyników.

Pomiary współczynnika odbłasku na liniach segregacyjnych i krawędziowych wewnętrznych, na otwartych do ruchu odcinkach dróg o dopuszczalnej prędkości ≥ 100 km/h, a także na liniach podłużnych oznakowań z wygarbieniami, należy wykonywać przy użyciu mobilnego reflektometru zainstalowanego na samochodzie i wykonujących pomiary w ruchu.

W przypadku wykonywania pomiarów współczynnika odbłaskowości i współczynników luminancji aparatami ręcznymi częstotliwość pomiarów należy dostosować do długości badanego odcinka, zgodnie z tablicą 2. W każdym z mierzonych punktów należy wykonać po 5 odczytów współczynnika odbłasku i po 3 odczyty współczynników luminancji w odległości jeden od drugiego minimum 1 m.

Tablica 2. Częstotliwość pomiarów współczynników odbłaskowości i luminancji aparatami ręcznymi

Lp.	Długość odcinka, km	Częstotliwość pomiarów, co najmniej	Minimalna ilość pomiarów
1	od 0 do 3	od 0,1 do 0,5 km	3-6
2	od 3 – do 10	co 1 km	11
3	od 10 do 20	co 2 km	11
4	od 20 do 30	co 3 km	11
5	powyżej 30	co 4 km	> 11

Wartość wskaźnika szorstkości zaleca się oznaczyć w 2 – 4 punktach oznakowania odcinka.

6.3.3. Badania wykonania oznakowania poziomego z zastosowaniem punktowych elementów odbłaskowych

Wykonawca wykonując oznakowanie z prefabrykowanych elementów odbłaskowych przeprowadza, co najmniej raz dziennie lub zgodnie z ustaleniem ST, następujące badania:

- sprawdzenie oznakowania opakowań,
- sprawdzenie rodzaju stosowanego kleju lub innych elementów mocujących, zgodnie z zaleceniami ST,
- wizualną ocenę stanu elementów, w zakresie ich kompletności i braku wad,
- temperatury powietrza i nawierzchni,
- pomiaru czasu oddania do ruchu,
- wizualną ocenę liniowości i kierunkowości przyklejenia elementów,
- równomierności przyklejenia elementów na całej długości linii,
- zgodności wykonania oznakowania z dokumentacją projektową i załącznikiem nr 2 do rozporządzenia Ministra Infrastruktury z 3 lipca 2003 r. [7].

Protokół z przeprowadzonych badań wraz z próbkami przyklejonych elementów, w liczbie określonej w ST, Wykonawca przechowuje do czasu upływu okresu gwarancji.

W przypadku wątpliwości dotyczących wykonania oznakowania poziomego Inspektor Nadzoru może zlecić wykonanie badań widzialności w nocy, na próbkach zdjętych z nawierzchni i dostarczonych do laboratorium, na zgodność z wymaganiami podanymi w ST lub aprobacie technicznej, wykonanych według metod określonych w PN-EN 1463-1[5] lub w Warunkach technicznych POD-97 [9] lub POD-2006 (po wydaniu) [10].

Jeśli wyniki tych badań wykażą wadliwość wykonanego oznakowania to koszt badań ponosi Wykonawca, w przypadku przeciwnym - Zamawiający.

6.3.4. Zbiornicze zestawienie wymagań dla materiałów i oznakowań

W tablicy 3 podano zbiorcze zestawienie dla materiałów. W tablicy 4 podano zbiorcze zestawienie dla oznakowań.

Tablica 3. Zbiornicze zestawienie wymagań dla materiałów

Lp.	Właściwość	Jednostka	Wymagania
I	Zawartość składników lotnych w materiałach do znakowania		
	- rozpuszczalników organicznych	% (m/m)	≤ 25
	- rozpuszczalników aromatycznych	% (m/m)	≤ 8
	- benzenu i rozpuszczalników chlorowanych	% (m/m)	0

Projekt techniczny remontu mostu części jezdni przez rzekę Orzyc w miejscowości Szeków na drodze krajowej nr 61 w km 77+443.

2	Właściwości kulek szklanych - współczynnik załamania światła - zawartość kulek z defektami	- %	$\geq 1,5$ 20
3	Okres stałości właściwości materiałów do znakowania przy składowaniu	miesiące	≥ 6

Tablica 4. Zbiorcze zestawienie wymagań dla oznakowań

Lp.	Właściwość	Jednostka	Wymagania	Klasa
1	Współczynnik odbłasku R_L dla oznakowania nowego (w ciągu 14 - 30 dni po wykonaniu) w stanie suchym barwy: - białej,	$\text{mcd m}^{-2} \text{lx}^{-1}$	≥ 200	R4
2	Współczynnik odbłasku R_L dla oznakowania eksploatowanego od 2 do 6 miesięcy po wykonaniu, barwy: - białej,	$\text{mcd m}^{-2} \text{lx}^{-1}$	≥ 150	R3
3	Współczynnik odbłasku R_L dla oznakowania suchego od 7 miesięcy po wykonaniu barwy białej	$\text{mcd m}^{-2} \text{lx}^{-1}$	≥ 150	R3
4	Współczynnik odbłasku R_L dla cienkowarstwowego strukturalnego oznakowania wilgotnego od 14 do 30 dnia po wykonaniu, barwy białej	$\text{mcd m}^{-2} \text{lx}^{-1}$	≥ 50	RW3
5	Współczynnik odbłasku R_L dla cienkowarstwowego strukturalnego oznakowania wilgotnego po 30 dniach od wykonania, barwy białej	$\text{mcd m}^{-2} \text{lx}^{-1}$	≥ 35	RW2
6	Współczynnik luminancji b dla oznakowania nowego (od 14 do 30 dnia po wykonaniu) barwy: - białej na nawierzchni asfaltowej,	-	$\geq 0,40$	B3
7	Współczynnik luminancji b dla oznakowania eksploatowanego (po 30 dniach od wykonania) barwy: - białej	-	$\geq 0,30$	B2
8	Współczynnik luminancji w świetle rozproszonym Q_d (alternatywnie do b) dla oznakowania nowego w ciągu od 14 do 30 dnia po wykonaniu, barwy: - białej na nawierzchni asfaltowej	$\text{mcd m}^{-2} \text{lx}^{-1}$	≥ 130	Q3
9	Współczynnik luminancji w świetle rozproszonym Q_d (alternatywnie do b) dla oznakowania eksploatowanego w ciągu całego okresu eksploatacji po 30 dniach od wykonania, barwy: - białej na nawierzchni asfaltowej	$\text{mcd m}^{-2} \text{lx}^{-1}$	≥ 100	Q2
10	Szorstkość oznakowania eksploatowanego	wskaźnik SRT	≥ 45	S1
11	Czas schnięcia materiału na nawierzchni - w dzień - w nocy	h h	≤ 1 ≤ 2	- -

6.4. Tolerancje wymiarów oznakowania

6.4.1. Tolerancje nowo wykonanego oznakowania

Tolerancje nowo wykonanego oznakowania poziomego, zgodnego z dokumentacją projektową i załącznikiem nr 2 do rozporządzenia Ministra Infrastruktury z 3.07.2003 r. [7], powinny odpowiadać następującym warunkom:

- szerokość linii może różnić się od wymaganej o ± 5 mm,
- długość linii może być mniejsza od wymaganej co najwyżej o 50 mm lub większa co najwyżej o 150 mm,
- dla linii przerywanych, długość cyklu składającego się z linii i przerwy nie może odbiegać od średniej liczonej z 10 kolejnych cykli o więcej niż ± 50 mm długości wymaganej,
- dla strzałek, liter i cyfr rozstaw punktów narożnikowych nie może mieć większej odchyłki od wymaganego wzoru niż ± 50 mm dla wymiaru długości i ± 20 mm dla wymiaru szerokości.

Przy wykonywaniu nowego oznakowania poziomego, spowodowanego zmianami organizacji ruchu, należy dokładnie usunąć zbędne stare oznakowanie.

6.4.2. Tolerancje przy odnawianiu istniejącego oznakowania

Przy odnawianiu istniejącego oznakowania należy dążyć do pokrycia pełnej powierzchni istniejących znaków, przy zachowaniu dopuszczalnych tolerancji podanych w punkcie 6.4.1.

Projekt techniczny remontu mostu części jezdni przez rzekę Orzyc w miejscowości Szeków na drodze krajowej nr 61 w km 77+443.

7. OBMIAR ROBÓT

Ogólne zasady obmiaru robót podano w ST D-M-00.00.00 „Wymagania ogólne”.

Jednostką obmiarową oznakowania poziomego jest m² (metr kwadratowy) powierzchni naniesionych oznakowań i liczba umieszczonych punktowych elementów odblaskowych.

8. ODBIÓR ROBÓT

Ogólne zasady odbioru robót podano w ST D-M-00.00.00 „Wymagania ogólne”.

Roboty uznaje się za wykonane zgodnie z dokumentacją projektową, ST i wymaganiami Inspektora Nadzoru, jeżeli wszystkie pomiary i badania, z zachowaniem tolerancji wg pkt 6, dały wyniki pozytywne.

8.1. Odbiór robót zanikających i ulegających zakryciu

Odbiór robót zanikających i ulegających zakryciu, w zależności od przyjętego sposobu wykonania robót, może być dokonany po:

- oczyszczeniu powierzchni nawierzchni,
- przedznakowaniu,

8.2. Odbiór ostateczny

Odbioru ostatecznego należy dokonać po całkowitym zakończeniu robót, na podstawie wyników pomiarów i badań jakościowych określonych w punktach od 2 do 6.

8.3. Odbiór pogwarancyjny

Odbioru pogwarancyjnego należy dokonać po upływie okresu gwarancyjnego, ustalonego w ST. Sprawdzeniu podlegają cechy oznakowania określone niniejszym ST na podstawie badań wykonanych przed upływem okresu gwarancyjnego.

Zaleca się stosowanie następujących minimalnych okresów gwarancyjnych:

- a) dla oznakowania cienkowarstwowego i punktowymi elementami odblaskowymi: co najmniej 24 miesiące.

9. PODSTAWA PŁATNOŚCI

Ogólne ustalenia dotyczące podstawy płatności podano w ST D-M-00.00.00 „Wymagania ogólne”.

Cena 1 m² wykonania robót obejmuje:

- zakup i transport materiałów niezbędnych do wykonania robót,
- prace pomiarowe, roboty przygotowawcze i oznakowanie robót,
- przygotowanie i dostarczenie materiałów,
- oczyszczenie podłoża (nawierzchni),
- przedznakowanie,
- naniesienie powłoki znaków na nawierzchnię drogi o kształtach i wymiarach zgodnych z dokumentacją projektową i załącznikiem nr 2 do rozporządzenia Ministra Infrastruktury [7],
- ochrona znaków przed zniszczeniem przez pojazdy w czasie prowadzenia robót,
- przeprowadzenie pomiarów i badań laboratoryjnych wymaganych w ST,
- uporządkowanie miejsca prowadzonych robót.

10. PRZEPISY ZWIĄZANE

PN-89/C-81400	Wyroby lakierowe. Pakowanie, przechowywanie i transport
PN-85/O-79252	Opakowania transportowe z zawartością. Znaki i znakowanie. Wymagania podstawowe
PN-EN 1423:2000,	Materiały do poziomego oznakowania dróg Materiały do posypywania. Kulki szklane, kruszywo przeciwpoślizgowe i ich mieszaniny)
PN-EN 1423:2001/A1:2005	Materiały do poziomego oznakowania dróg Materiały do posypywania. Kulki szklane, kruszywo przeciwpoślizgowe i ich mieszaniny (Zmiana A1)
PN-EN 1436:2000,	Materiały do poziomego oznakowania dróg. Wymagania dotyczące poziomego oznakowania dróg
PN-EN 1436:2000/A1:2005	Materiały do poziomego oznakowania dróg. Wymagania dotyczące poziomego oznakowania dróg (Zmiana A1)

Projekt techniczny remontu mostu części jezdnej przez rzekę Orzyc w miejscowości Szeków na drodze krajowej nr 61 w km 77+443.

PN-EN 1463-1:2000	Materiały do poziomego oznakowania dróg. Punktowe elementy odblaskowe Część 1: Wymagania dotyczące charakterystyki nowego elementu
PN-EN 1463-1:2000/A1:2005	Materiały do poziomego oznakowania dróg. Punktowe elementy odblaskowe Część 1: Wymagania dotyczące charakterystyki nowego elementu (Zmiana A1)
PN-EN 1463-2:2000	Materiały do poziomego oznakowania dróg. Punktowe elementy odblaskowe Część 2: Badania terenowe
PN-EN 1871:2003	Materiały do poziomego oznakowania dróg. Właściwości fizyczne
PN-EN 13036-4: 2004(U)	Drogi samochodowe i lotniskowe – Metody badań – Część 4: Metoda pomiaru oporów poślizgu/poślizgnięcia na powierzchni: próba wahadła
Załącznik nr 2 do rozporządzenia Ministra Infrastruktury z dnia 3 lipca 2003 r. Szczegółowe warunki techniczne dla znaków drogowych poziomych i warunki ich umieszczania na drogach (Dz. U. nr 220, poz. 2181)	
Rozporządzenie Ministra Infrastruktury z dnia 11 sierpnia 2004 r. w sprawie sposobów deklarowania zgodności wyrobów budowlanych oraz sposobu znakowania ich znakiem budowlanym (Dz. U. nr 198, poz. 2041)	
Warunki Techniczne. Poziome znakowanie dróg. POD-97. Seria „I” - Informacje, Instrukcje. Zeszyt nr 55. IBDiM, Warszawa, 1997	
Warunki Techniczne. Poziome znakowanie dróg. POD-2006. Seria „I” - Informacje, Instrukcje. IBDiM, Warszawa, w opracowaniu	
Prawo przewozowe (Dz. U. nr 53 z 1984 r., poz. 272 z późniejszymi zmianami)	
Rozporządzenie Ministra Infrastruktury z dnia 11 sierpnia 2004 r. w sprawie systemów oceny zgodności, wymagań jakie powinny spełniać notyfikowane jednostki uczestniczące w ocenie zgodności oraz sposobu oznaczania wyrobów budowlanych oznakowaniem CE (Dz. U. nr 195, poz. 2011)	
Rozporządzenie Ministra Zdrowia z dnia 2 września 2003 r. w sprawie oznakowania opakowań substancji niebezpiecznych i preparatów niebezpiecznych (Dz. U. nr 73, poz. 1679)	
Umowa europejska dotycząca międzynarodowego przewozu towarów niebezpiecznych (RID/ADR)	
Rozporządzenie Ministra Infrastruktury z dnia 8 listopada 2004 r. w sprawie aprobat technicznych oraz jednostek organizacyjnych uprawnionych do ich wydania (Dz. U. nr 249, poz. 2497)	

D.07.03.01. TYMCZASOWA ORGANIZACJA RUCHU NA CZAS ROBÓT**1. WSTĘP****1.1. Przedmiot ST**

Przedmiotem niniejszej Specyfikacji Technicznej są wymagania dotyczące wykonania i odbioru prac związanych z tymczasową organizacją ruchu na czas **remontu mostu części jezdnej przez rzekę Orzyc w miejscowości Szelków na drodze krajowej nr 61 w km 77+443.**

1.2. Zakres stosowania ST

Specyfikacja Techniczna stosowana jest jako dokument przetargowy i kontraktowy przy zlecaniu i realizacji robót wymienionych w punkcie 1.1.

1.3. Zakres robót objętych ST

Ustalenia zawarte w niniejszej SST dotyczą zasad prowadzenia robót związanych z:

- opracowaniem i uzgodnieniem projektu tymczasowej organizacji ruchu.
- wykonaniem tymczasowego oznakowania strefy robót, jego utrzymania i demontażu.

Ruch pieszy na istniejącym moście zostanie wstrzymany, natomiast ruch samochodowy odbywał się będzie połówką jezdni.

1.4. Określenia podstawowe

Określenia podane w niniejszej SST są zgodne z obowiązującymi odpowiednimi normami i z definicjami podanymi w SST D-M.00.00.00. "Wymagania ogólne".

1.5. Ogólne wymagania dotyczące robót

Ogólne wymagania dotyczące robót podano w SST D-M.00.00.00. "Wymagania ogólne". Wykonawca robót jest odpowiedzialny za jakość ich wykonania oraz za ich zgodność z Dokumentacją Projektową, SST i poleceniami Inspektora Nadzoru.

2. MATERIAŁY

Tablice znaków drogowych, słupki do znaków drogowych, tablice informacyjne, tablice kierujące, zastawy drogowe, światła błyskowe.

3. SPRZĘT

Ogólne wymagania dotyczące sprzętu podano w SST D-M.00.00.00. "Wymagania ogólne", pkt 3.

Sprzęt używany do montażu znaków i urządzeń zabezpieczających powinien mieć akceptację Inspektora Nadzoru.

4. TRANSPORT

Ogólne zasady stosowania transportu podano w SST D-M.00.00.00. "Wymagania ogólne", pkt 4.

Załadunek, transport, rozładunek i składowanie materiałów do wykonania oznakowania powinny odbywać się tak aby zachować ich dobry stan techniczny.

5. WYKONANIE ROBÓT

Ogólne wytyczne wykonawstwa robót podano w SST D-M.00.00.00. "Wymagania ogólne", pkt 5. Oznakowanie prowadzonych robót i tras objazdowych powinno być wykonywane wyłącznie na podstawie zatwierdzonego projektu tymczasowej organizacji ruchu. Światła na zestawach drogowych powinny być zasilane prądem o napięciu max. 25 V i świecić się od zmierzchu do świtu oraz w warunkach zmniejszonej przejrzystości powietrza. Znaki powinny być wykonane z folii odblaskowej II generacji.

6. KONTROLA JAKOŚCI ROBÓT

Ogólne wytyczne kontroli jakości podano w SST D-M.00.00.00. "Wymagania ogólne", pkt 6.

Kontroli podlegają: zamocowanie i ustawienie słupków wraz z montażem wszystkich elementów znaków i tablic.

7. OBMIAR ROBÓT

Ryczałt.

8. ODBIÓR ROBÓT

Na podstawie wyników kontroli wg pkt. 6 należy sporządzić protokół odbioru robót. Jeżeli wszystkie badania dały wyniki dodatnie, oznakowanie strefy robót należy uznać za wykonany zgodnie z SST i dokumentacją techniczną. W przeciwnym wypadku wykonawca obowiązany jest doprowadzić roboty do zgodności z wymaganiami i zgłosić do ponownego odbioru.

9. PODSTAWA PŁATNOŚCI

Płatność ryczałtem za wykonane roboty.

W skład ceny ryczałtowej wchodzi:

- opracowanie i uzgodnienie projektu tymczasowej organizacji ruchu,
- dostarczenie znaków i urządzeń bezpieczeństwa ruchu,
- wbudowanie i rozebranie znaków drogowych i urządzeń bezpieczeństwa ruchu,
- bieżące utrzymywanie oznakowania w trakcie robót z uzupełnianiem zniszczonych lub uszkodzonych elementów.

10. PRZEPISY ZWIĄZANE

Instrukcja oznakowania robót prowadzonych w pasie rozdziału, zał. nr 1 do Zarządzenia Ministra Transportu i Gospodarki Morskiej oraz Spraw Wewnętrznych z 6 czerwca 1990 r. (poz. 184).

Instrukcja o znakach drogowych pionowych, zał. nr 1 do Zarządzenia Ministra Transportu i Gospodarki Morskiej z dnia 3 czerwca 1994 r.

D.07.05.01. BARIERY OCHRONNE**1. WSTĘP****1.1. Przedmiot ST**

Przedmiotem niniejszej Specyfikacji Technicznej są wymagania dotyczące wykonania i odbioru ustawienia stalowych barier ochronnych w związku z **remontem części jezdni przez rzekę Orzyc w miejscowości Szelków na drodze krajowej nr 61 w km 77+443.**

1.2. Zakres stosowania SST

Szczegółowa specyfikacja techniczna (SST) jest stosowana jako dokument przetargowy i kontraktowy przy zlecaniu i realizacji robót wymienionych w p. 1.1

1.3. Zakres robót objętych SST

Ustalenia zawarte w niniejszej specyfikacji dotyczą zasad prowadzenia robót związanych z wykonywaniem barier ochronnych, stalowych z prowadnicą z profilowanej taśmy stalowej na słupkach stalowych, realizowanych na odcinkach dróg oraz obiektach mostowych. Przyjęto zastosowanie barier:

- Na dojazdach do mostu uzupełnienie stalowych taśm barier (szerokości 7cm) na styku barieroporęczy z barierami drogowymi.

Zakres robót zgodnie z przedmiarem robót i ślepym kosztorysem.

1.4. Określenia podstawowe

Dla celów niniejszej SST przyjmuje się następujące określenia podstawowe:

1.4.1. Bariera ochronna - urządzenie bezpieczeństwa ruchu drogowego, stosowane w celu fizycznego zapobieżenia zjechaniu pojazdu z drogi w miejscach, gdzie to jest niebezpieczne, wyjechaniu pojazdu poza koronę drogi, przejechaniu pojazdu na jezdnię przeznaczoną dla przeciwnego kierunku ruchu lub niedopuszczenia do powstania kolizji pojazdu z obiektami lub przeszkodami stałymi znajdującymi się w pobliżu jezdni.

1.4.2. Bariera ochronna stalowa - bariera ochronna, której podstawowym elementem jest prowadnica wykonana z profilowanej taśmy stalowej (zał. 11.1).

1.4.3. Bariera skrajna - bariera ochronna umieszczona przy krawędzi jezdni lub korony drogi, przeciwdziałająca niebezpiecznym następstwom zjechania z drogi lub je ograniczająca (zał. 11.1 i 11.2).

1.4.4. Bariera dzieląca - bariera ochronna umieszczona na pasie dzielącym drogi dwujezdniowej lub bocznym pasie dzielącym, przeciwdziałająca przejechaniu pojazdu na drugą jezdnię (zał. 11.1).

1.4.5. Bariera osłonowa - bariera ochronna umieszczona między jezdnią a obiektami lub przeszkodami stałymi znajdującymi się w pobliżu jezdni.

1.4.6. Bariera wysięgnikowa - bariera, w której prowadnica zamocowana jest do słupków za pośrednictwem wysięgników zapewniających odstęp między słupkiem a prowadnicą co najmniej 250 mm (zał. 11.1 i 11.2 c).

1.4.7. Bariera przekładkowa - bariera, w której prowadnica zamocowana jest do słupków za pośrednictwem przekładek zapewniających odstęp między prowadnicą a słupkiem od 100 mm do 180 mm (zał. 11.2 b).

1.4.8. Bariera bezprzekładkowa - bariera, w której prowadnica zamocowana jest bezpośrednio do słupków (zał. 11.2 a).

1.4.9. Prowadnica bariery - podstawowy element bariery wykonany z profilowanej taśmy stalowej, mający za zadanie umożliwienie płynnego wzdłużnego przemieszczenia pojazdu w czasie kolizji, w czasie którego prowadnica powinna odkształcać się stopniowo i w sposób plastyczny.

Odróżnia się dwa typy profilowanej taśmy stalowej: typ A i typ B, różniące się kształtem przetłoczeń (zał. 11.4).

1.4.10. Przekładka - element bariery, wykonany zwykle z rury (okrągłej, prostokątnej) lub kształtownika stalowego (np. z ceownika, dwuteownika) o szerokości od 100 do 140 mm, umieszczony pomiędzy prowadnicą a słupkiem, którego zadaniem jest nadanie barierze korzystniejszych właściwości kolizyjnych (niż w barierze bezprzekładkowej), powodujących, że prowadnica bariery w pierwszej fazie odkształcania lub przemieszczania słupków nie jest odginana do dołu, lecz unoszona ku górze.

1.4.11. Wysięgnik - element bariery, wykonany zwykle z odpowiednio wygiętej blachy stalowej lub z kształtownika stalowego, umieszczony pomiędzy prowadnicą a słupkiem, którego zadaniem jest utrzymanie prowadnicy w określonej odległości od słupka, zwykle około 0,3 do 0,4 m, co zapewnia dużą podatność prowadnicy bariery w pierwszej fazie kolizji oraz dość łagodnie obciąża słupki siłami od nadjeżdżającego pojazdu.

1.4.12. Pozostałe określenia podstawowe są zgodne z obowiązującymi, odpowiednimi polskimi normami i z definicjami podanymi w ST D-M-00.00.00 „Wymagania ogólne” pkt 1.4.

1.5. Ogólne wymagania dotyczące robót

Ogólne wymagania dotyczące robót podano w ST D-M-00.00.00 „Wymagania ogólne” pkt 1.5.

2. MATERIAŁY

2.1. Ogólne wymagania dotyczące materiałów

Ogólne wymagania dotyczące materiałów, ich pozyskiwania i składowania, podano w ST D-M-00.00.00 „Wymagania ogólne” pkt 2.

2.2. Materiały do wykonania wzmocnienia styku barieroporęczy z barierami drogowymi

Dopuszcza się do stosowania tylko takie konstrukcje drogowych barier ochronnych, na które wydano aprobatę techniczną i są oznakowane znakiem budowlanym B lub na które wystawiono deklarację zgodności z norm zharmonizowaną i są oznakowane znakiem CE. Elementy do wykonania barier ochronnych stalowych określone są poprzez typ bariery podany w dokumentacji projektowej, nawiązujący do ustaleń producenta barier. Do elementów tych należą:

- stalowe profilowane taśmy barier (szerokości min. 7cm),
- śruby, podkładki,

2.3. Elementy do wykonania wzmocnienia styku barieroporęczy z barierami drogowymi

2.3.1. Inne elementy bariery

Stalowe taśmy barier (szerokości 7cm) zastosowane na styku barieroporęczy z barierami drogowymi, podkładki i śruby powinny odpowiadać być zgodne z ofertą producenta barier w zakresie wymiarów, odchyłek wymiarów, rozmieszczenia otworów, rodzaju materiału, ew. zabezpieczenia antykorozyjnego itp.

Wszystkie ocynkowane elementy do mocowania między sobą elementów bariery powinny być czyste, gładkie, bez pęknięć, naderwań, rozwarstwień i wypukłych karbów.

Dostawa większych wymiarowo elementów bariery może być dokonana luzem lub w wiązkach. Śruby, podkładki i drobniejsze elementy łącznikowe mogą być dostarczone w pudełkach tekturowych, pojemnikach blaszanych lub paletach, w zależności od wielkości i masy wyrobów.

Elementy bariery powinny być przechowywane w pomieszczeniach suchych, z dala od materiałów działających korodująco i w warunkach zabezpieczających przed uszkodzeniem.

2.3.2. Zabezpieczenie metalowych elementów bariery przed korozją

Sposób zabezpieczenia antykorozyjnego elementów bariery ustala producent w taki sposób, aby zapewnić trwałość powłoki antykorozyjnej przez okres 5 do 10 lat w warunkach normalnych, do co najmniej 3 do 5 lat w środowisku o zwiększonej korozyjności. W przypadku braku wystarczających danych minimalna grubość powłoki cynkowej powinna wynosić 60 µm.

2.5. Składowanie materiałów

Elementy dłuższe barier mogą być składowane pod zadaszeniem lub na otwartej przestrzeni, na podłożu wyrównanym i odwodnionym, przy czym elementy poszczególnych typów należy układać oddzielnie z ewentualnym zastosowaniem podkładek. Elementy montażowe i połączeniowe można składować w pojemnikach handlowych producenta.

3. SPRZĘT

3.1. Ogólne wymagania dotyczące sprzętu

Ogólne wymagania dotyczące sprzętu podano w ST D-M-00.00.00 „Wymagania ogólne” pkt 3.

3.2. Sprzęt do wykonania barier

Wykonawca przystępujący do wykonania barier ochronnych stalowych powinien wykazać się możliwością korzystania z następującego sprzętu:

- zestawu sprzętu specjalistycznego do montażu barier (np. zestaw kluczy do montażu ręcznego),

4. TRANSPORT

4.1. Ogólne wymagania dotyczące transportu

Ogólne wymagania dotyczące transportu podano w ST D-M-00.00.00 „Wymagania ogólne” pkt 4.

4.2. Transport elementów barier stalowych

Transport elementów barier może odbywać się dowolnym środkiem transportu. Elementy konstrukcyjne barier nie powinny wystawać poza gabaryt środka transportu. Elementy dłuższe (np. profilowane taśmy stalowe należy przewozić w opakowaniach producenta. Elementy montażowe i połączeniowe zaleca się przewozić w pojemnikach handlowych producenta.

Załadunek i wyładunek elementów konstrukcji barier można dokonywać za pomocą żurawi lub ręcznie. Przy załadunku i wyładunku, należy zabezpieczyć elementy konstrukcji przed pomieszczeniem. Elementy barier należy przewozić w warunkach zabezpieczających wyroby przed korozją i uszkodzeniami mechanicznymi.

5. WYKONANIE ROBÓT

5.1. Ogólne zasady wykonania robót

Ogólne zasady wykonania robót podano w ST D-M-00.00.00 „Wymagania ogólne” pkt 5.

5.2. Roboty przygotowawcze

Przed wykonaniem właściwych robót należy, na podstawie dokumentacji projektowej, SST lub wskazań Inżyniera:

- wytyczyć trasę taśm,
- określić wysokość taśm bariery (zał. 11.3),
- określić miejsca odcinków początkowych i końcowych taśm,

5.4. Montaż bariery

Sposób montażu taśm bariery zaproponuje Wykonawca i przedstawi do akceptacji Inżyniera.

Bariera powinna być montowana zgodnie z instrukcją montażową lub zgodnie z zasadami konstrukcyjnymi ustalonymi przez producenta bariery.

Montaż taśm bariery, w ramach dopuszczalnych odchyłek umożliwionych wielkością otworów w elementach bariery, powinien doprowadzić do zapewnienia równej i płynnej linii prowadnic bariery w planie i profilu.

Przy montażu bariery niedopuszczalne jest wykonywanie jakichkolwiek otworów lub cięć, naruszających powłokę cynkową poszczególnych elementów bariery.

Przy montażu taśm bariery należy łączyć sąsiednie odcinki, nakładając następny odcinek na wytłoczenie odcinka poprzedniego, zgodnie z kierunkiem ruchu pojazdów, tak aby końce odcinków taśmy przylegały płasko do siebie i pojazd przesuwający się po barierze, nie zaczepiał o krawędzie złączy. Sąsiednie odcinki taśmy są łączone ze sobą zwykle przy użyciu śrub noskowych specjalnych, zwykle po sześć na każde połączenie.

Montaż wysięgników i przekładek ze słupkami i prowadnicą powinien być wykonany ściśle według zaleceń producenta bariery z zastosowaniem przewidzianych do tego celu elementów oraz właściwych śrub i podkładek.

6. KONTROLA JAKOŚCI ROBÓT

6.1. Ogólne zasady kontroli jakości robót

Ogólne zasady kontroli jakości robót podano w ST D-M-00.00.00 „Wymagania ogólne” pkt 6.

6.2. Badania przed przystąpieniem do robót

Przed przystąpieniem do robót Wykonawca powinien przedstawić Inżynierowi:

- zaświadczenia o jakości (atesty) na materiały, do których wydania producenci są zobowiązani przez właściwe normy PN i BN, jak kształtowniki stalowe, pręty zbrojeniowe, cement.

6.3. Badania w czasie wykonywania robót

6.3.1. Badania materiałów w czasie wykonywania robót

Wszystkie materiały dostarczone na budowę z zaświadczeniem o jakości (atestem) producenta powinny być sprawdzone w zakresie powierzchni wyrobu i jego wymiarów.

Częstotliwość badań i ocena ich wyników powinna być zgodna z zaleceniami tablicy 2.

W przypadkach budzących wątpliwości można zlecić uprawnionej jednostce zbadanie właściwości dostarczonych wyrobów i materiałów w zakresie wymagań podanych w punkcie 2.

Tablica 2. Częstotliwość badań przy sprawdzeniu powierzchni i wymiarów wyrobów dostarczonych przez producenta

Lp.	Rodzaj badania	Liczba badań	Opis badań	Ocena wyników badań
1	Sprawdzenie powierzchni	5 do 10 badań z wybranych losowo elementów w każ-	Powierzchnię zbadać nie uzbrojonym okiem. Do ew. sprawdzenia głębokości wad użyć	Wyniki powinny być zgodne z wymagania-

Projekt techniczny remontu mostu części jezdnej przez rzekę Orzyc w miejscowości Szeków na drodze krajowej nr 61 w km 77+443.

		dej dostarczanej partii wyrobów liczącej do 1000 elementów	dostępnych narzędzi (np. liniałów z czujnikiem, suwmiarek, mikrometrów itp.)	mi punktu 2 i katalogiem (informacją) producenta barier
2	Sprawdzenie wymiarów		Przeprowadzić uniwersalnymi przyrządami pomiarowymi lub sprawdzianami	

6.3.2. Kontrola w czasie wykonywania robót

W czasie wykonywania robót należy zbadać:

- zgodność wykonania bariery ochronnej z dokumentacją projektową (lokalizacja, wymiary, wysokość prowadnicy nad terenem),
- zachowanie dopuszczalnych odchyłek wymiarów, zgodnie z punktem 2 i katalogiem (informacją) producenta barier,
- prawidłowość montażu listew bariery ochronnej stalowej, zgodnie z punktem 5,

7. OBMIAR ROBÓT

7.1. Ogólne zasady obmiaru robót

Ogólne zasady obmiaru robót podano w ST D-M-00.00.00 „Wymagania ogólne” pkt 7.

7.2. Jednostka obmiarowa

Jednostką obmiarową jest 1mb (metr) wykonanej taśmy bariery ochronnej stalowej.

Obmiar powinien być wykonany na budowie w obecności Inżyniera i wymaga jego akceptacji.

Obmiar nie powinien zawierać innych robót niż wykazanych w dokumentacji projektowej ujętych w przedmiarze robót i w ślepym kosztorysie z wyjątkiem zaakceptowanych przez Inżyniera.

Dodatkowe roboty wykonane bez pisemnego upoważnienia Inżyniera nie mogą stanowić podstawy do roszczeń o dodatkową zapłatę.

8. ODBIÓR ROBÓT

Ogólne zasady odbioru robót podano w ST D-M-00.00.00 „Wymagania ogólne” pkt 8.

Roboty uznaje się za wykonane zgodnie z dokumentacją projektową, SST i wymaganiami Inżyniera, jeżeli wszystkie pomiary i badania z zachowaniem tolerancji wg pkt 6 dały wyniki pozytywne.

9. PODSTAWA PŁATNOŚCI

9.1. Ogólne ustalenia dotyczące podstawy płatności

Ogólne ustalenia dotyczące podstawy płatności podano w ST D-M-00.00.00 „Wymagania ogólne” pkt 9.

Podstawą płatności jest ilość wykonanych i odebranych jednostek obmiarowych pomnożona przez cenę jednostkową ujętą w kosztorysie ofertowym Wykonawcy

9.2. Cena jednostki obmiarowej

Cena wykonania 1 mb taśmy bariery ochronnej stalowej obejmuje:

- prace pomiarowe i roboty przygotowawcze,
- oznakowanie robót,
- dostarczenie materiałów,
- montaż taśm bariery (z pomocą właściwych śrub i podkładek) z wykonaniem niezbędnych itp.,
- przeprowadzenie badań i pomiarów wymaganych w specyfikacji technicznej,
- uporządkowanie terenu.

10. PPRZEPISY ZWIĄZANE

10.1. Normy

- | | | |
|-----|------------|---|
| 1. | PN-B-03264 | Konstrukcje betonowe żelbetowe i sprężone. Obliczenia statyczne i projektowanie |
| 2. | PN-B-06250 | Beton zwykły |
| 3. | PN-B-06251 | Roboty betonowe i żelbetowe. Wymagania techniczne |
| 4. | PN-B-06712 | Kruszywa mineralne do betonu |
| 5. | PN-B-19701 | Cement. Cement powszechnego użytku. Skład, wymagania i ocena zgodności |
| 6. | PN-B-23010 | Domieszki do betonu. Klasyfikacja i określenia |
| 7. | PN-B-32250 | Materiały budowlane. Woda do betonów i zapraw |
| 8. | PN-D-95017 | Surowiec drzewny. Drewno wielkowymiarowe iglaste. Wspólne wymagania i badania |
| 9. | PN-D-96000 | Tarcica iglasta ogólnego przeznaczenia |
| 10. | PN-D-96002 | Tarcica liściasta ogólnego przeznaczenia |

11.	PN-H-84020	Stal niestopowa konstrukcyjna ogólnego przeznaczenia. Gatunki
12.	PN-H-93010	Stal. Kształtowniki walcowane na gorąco
13.	PN-H-93403	Stal. Ceowniki walcowane. Wymiary
14.	PN-H-93407	Stal. Dwuteowniki walcowane na gorąco
15.	PN-H-93419	Stal. Dwuteowniki równoległościennne IPE walcowane na gorąco
16.	PN-H-93460-03	Kształtowniki stalowe gięte na zimno otwarte. Ceowniki równoramienne ze stali węglowej zwykłej jakości o R_m do 490 MPa
17.	PN-H-93460-07	Kształtowniki stalowe gięte na zimno otwarte. Zetowniki ze stali węglowej zwykłej jakości o R_m do 490 MPa
18.	PN-H-93461-15	Kształtowniki stalowe gięte na zimno otwarte, określonego przeznaczenia. Kształtownik na poręcz drogową, typ B
19.	PN-H-93461-18	Kształtowniki stalowe gięte na zimno otwarte, określonego przeznaczenia. Ceowniki półzamknięte prostokątne
20.	PN-H-93461-28	Kształtowniki stalowe gięte na zimno otwarte, określonego przeznaczenia. Pas profilowy na drogowe bariery ochronne
21.	PN-M-82010	Podkładki kwadratowe w konstrukcjach drewnianych
22.	PN-M-82101	Śruby ze łbem sześciokątnym
23.	PN-M-82121	Śruby ze łbem kwadratowym
24.	PN-M-82503	Wkręty do drewna ze łbem stożkowym
25.	PN-M-82505	Wkręty do drewna ze łbem kulistym
26.	BN-73/0658-01	Rury stalowe profilowe ciągnione na zimno. Wymiary
27.	BN-87/5028-12	Gwoździe budowlane. Gwoździe z trzpieniem gładkim, okrągłym i kwadratowym
28.	BN-88/6731-08	Cement. Transport i przechowywanie
29.	BN-80/6775-03.01	Prefabrykaty budowlane z betonu. Elementy nawierzchni dróg, ulic, parkingów i torowisk tramwajowych. Wspólne wymagania i badania
30.	BN-69/7122-11	Płyty pilśniowe z drewna
31.	BN-73/9081-02	Formy stalowe do produkcji elementów budowlanych z betonu kruszywowego. Wymagania i badania

10.2. Inne dokumenty

32. Wytyczne stosowania drogowych barier ochronnych, GDDP, maj 1994.

D.08.02.01. CHODNIK Z KOSTKI BETONOWEJ**1. WSTĘP****1.1. Przedmiot ST**

Przedmiotem niniejszej Specyfikacji Technicznej są wymagania dotyczące wykonania i odbioru nawierzchni chodnikowych z kostki betonowej w związku z **remontem mostu części jezdnej przez rzekę Orzyc w miejscowości Szelków na drodze krajowej nr 61 w km 77+443.**

1.2. Zakres stosowania ST

Specyfikacja Techniczna stosowana jest jako dokument przetargowy i kontraktowy przy zlecaniu i realizacji robót wymienionych w punkcie 1.1.

1.3. Zakres robót objętych SST.

Ustalenia zawarte w niniejszej specyfikacji dotyczą zasad prowadzenia robót związanych z rozebraniem i ponownym ułożeniem chodników z kostki brukowej z uzupełnieniem ubytków z kostki betonowej gr. 8cm na podsypce cementowo-piaskowej 1:4 w obrębie dojazdów do mostu.

1.4. Określenia podstawowe.

Betonowa kostka brukowa - kształtka wytwarzana z betonu metodą wibroprasowana. Produkowana jest jako kształtka jednowarstwowa lub w dwóch warstwach połączonych ze sobą trwale w fazie produkcji.

Pozostałe określenia podstawowe są zgodne z obowiązującymi, odpowiednimi polskimi normami i z definicjami podanymi w ST D-M.00.00.00 "Wymagania ogólne".

1.5. Ogólne wymagania dotyczące robót.

Ogólne wymagania dotyczące robót podano w ST D-M.00.00.00 "Wymagania ogólne".

2. MATERIAŁY**2.1. Warunki ogólne stosowania materiałów.**

Ogólne wymagania dotyczące materiałów, ich pozyskiwania i składowania, podano w ST D-M.00.00.00 "Wymagania ogólne" pkt 2.

2.2. Betonowa kostka brukowa – wymagania.**2.2.1. Aprobata techniczna.**

Warunkiem dopuszczenia do stosowania betonowej kostki brukowej w budownictwie drogowym jest posiadanie aprobaty technicznej, wydanej przez uprawnioną jednostkę.

2.2.2. Wygląd zewnętrzny.

Struktura wyrobu powinna być zwarta, bez rys, pęknięć, plam i ubytków.

Powierzchnia górna kostek powinna być równa i szorstka, a krawędzie kostek równe i proste, wklęsnięcia nie powinny przekraczać 2 mm dla kostek o grubości ≤ 60 mm.

2.2.3. Kształt, wymiary i kolor kostki brukowej.

Do wykonania nawierzchni chodnika stosuje się betonową kostkę brukową o grubości 80 mm. Kostki o takiej grubości są produkowane w kraju. Tolerancje wymiarowe wynoszą:

- na długości ± 3 mm,
- na szerokości ± 3 mm,
- na grubości ± 5 mm.

Kolory kostek produkowanych aktualnie w kraju to; szary, ceglany, klinkierowy, grafitowy i brązowy.

2.2.4. Cechy fizykomechaniczne betonowych kostek brukowych

Betonowe kostki brukowe powinny mieć cechy fizykomechaniczne określone w tablicy 1.

Tablica 1. Cechy fizykomechaniczne betonowych kostek brukowych

Projekt techniczny remontu mostu części jezdnej przez rzekę Orzyc w miejscowości Szelków na drodze krajowej nr 61 w km 77+443.

Lp.	Cechy	Wartość
1	Wytrzymałość na ściskanie po 28 dniach, MPa, co najmniej: a) średnia z sześciu kostek b) najmniejsza pojedynczej kostki	60 50
2	Nasiąkliwość wodą wg PN-B-06250 [2], %, nie więcej niż	5
3	Odporność na zamrażanie, po 50 cyklach zamrażania, wg PN-B-06250 [2]: a) pęknięcia próbki b) strata masy, %, nie więcej niż c) obniżenie wytrzymałości na ściskanie w stosunku do wytrzymałości próbek niezamrażanych, %, nie więcej niż	brak 5 20
4	Ścieralność na tarczy Boehmego wg PN-B-04111 [1], mm, nie więcej niż	4

2.3. Materiały do produkcji betonowych kostek brukowych.

2.3.1. Cement

Do produkcji kostki brukowej należy stosować cement portlandzki, bez dodatków, klasy nie niższej niż “32,5”. Zaleca się stosowanie cementu o jasnym kolorze. Cement powinien odpowiadać wymaganiom PN-B-19701 [4].

2.3.2. Kruszywo do betonu

Należy stosować kruszywa mineralne odpowiadające wymaganiom PN-B-06712 [3]. Uziarnienie kruszywa powinno być ustalone w recepcie laboratoryjnej mieszanki betonowej, przy założonych parametrach wymaganych dla produkowanego wyrobu.

2.3.3. Woda

Woda powinna być odmiany “1” i odpowiadać wymaganiom PN-B-32250 [5].

2.3.4. Dodatki

Do produkcji kostek brukowych stosuje się dodatki w postaci plastyfikatorów i barwników, zgodnie z receptą laboratoryjną. Plastyfikatory zapewniają gotowym wyrobom większą wytrzymałość, mniejszą nasiąkliwość i większą odporność na niskie temperatury i działanie soli. Stosowane barwniki powinny zapewnić kostce trwałe zabarwienie. Powinny to być barwniki nieorganiczne.

3. SPRZĘT

3.1. Ogólne wymagania dotyczące sprzętu.

Ogólne wymagania dotyczące sprzętu podano w ST D-M.00.00.00 “Wymagania ogólne” pkt 3.

3.2. Sprzęt do wykonywania chodnika z kostki brukowej.

Małe powierzchnie chodnika z kostki brukowej wykonuje się ręcznie. Jeśli powierzchnie są duże, a kostki brukowe mają jednolity kształt i kolor, można stosować mechaniczne urządzenia układające. Urządzenie składa się z wózka i chwytaka sterowanego hydraulicznie, służącego do przenoszenia z palety warstwy kostek na miejsce ich ułożenia. Do zagęszczenia nawierzchni stosuje się wibratory płytowe z osłoną z tworzywa sztucznego.

4. TRANSPORT

4.1. Ogólne wymagania dotyczące transportu.

Ogólne wymagania dotyczące transportu podano w SST D-M-00.00.00 “Wymagania ogólne” pkt 4.

4.2. Transport betonowych kostek brukowych.

Uformowane w czasie produkcji kostki betonowe układane są warstwowo na palecie. Po uzyskaniu wytrzymałości betonu min. 0,7 wytrzymałości projektowanej, kostki przewożone są na stanowisko, gdzie specjalne urządzenie pakuje je w folię i spina taśmą stalową, co gwarantuje transport samochodami w nienaruszonym stanie. Kostki betonowe można również przewozić samochodami na paletach transportowych producenta.

5. WYKONANIE ROBÓT

Projekt techniczny remontu mostu części jezdnej przez rzekę Orzyc w miejscowości Szeków na drodze krajowej nr 61 w km 77+443.

5.1. Warunki ogólne wykonania robót.

Ogólne zasady wykonania robót podano w ST D-M-00.00.00 "Wymagania ogólne" pkt 5.

5.2. Rozebranie istniejących chodników z kostki brukowej z posegregowanie kostek na nadające się do ponownego wbudowania i przeznaczone do utylizacji.

5.3. Dostarczenie na plac prowadzonych robót nowej kostki przeznaczonej do uzupełnienia ubytków.

5.3. Koryto pod chodnik.

Wykonane koryta w podłożu powinno być zgodnie z projektowanymi spadkami podłużnymi i poprzecznymi. Wskaźnik zagęszczenia koryta nie powinien być mniejszy niż 0,97 według normalnej metody Proctora.

Jeżeli dokumentacja projektowa nie określa inaczej, to nawierzchnię chodnika z kostki brukowej można wykonywać bezpośrednio na podłożu z gruntu piaszczystego o WP ≥ 35 [6] w uprzednio wykonanym korycie.

5.3. Podsypka.

Na podsypkę należy stosować piasek odpowiadający wymaganiom PN-B-06712 [3]. Grubość podsypki po zagęszczeniu powinna zawierać się w granicach od 3 do 5 cm. Podsypka powinna być zwilżona wodą, zagęszczona i wyprofilowana.

5.4. Warstwa odsączająca.

Jeżeli w dokumentacji projektowej dla wykonania chodnika przewidziana jest warstwa odsączająca, to jej wykonanie powinno być zgodne z warunkami określonymi w ST D-04.02.01 "Warstwy odsączające i odcinające".

5.5. Układanie chodnika z betonowych kostek brukowych.

Z uwagi na różnorodność kształtów i kolorów produkowanych kostek, możliwe jest ułożenie dowolnego wzoru - wcześniej ustalonego w dokumentacji projektowej lub zaakceptowanego przez Inspektora Nadzoru.

Kostkę układa się na podsypce lub podłożu piaszczystym w taki sposób, aby szczeliny między kostkami wynosiły od 2 do 3 mm. Kostkę należy układać ok. 1,5 cm wyżej od projektowanej niwelety chodnika, gdyż w czasie wibrowania (ubijania) podsypka ulega zagęszczeniu.

Po ułożeniu kostki, szczeliny należy wypełnić piaskiem, a następnie zamieść powierzchnię ułożonych kostek przy użyciu szczotek ręcznych lub mechanicznych i przystąpić do ubijania nawierzchni chodnika.

Do ubijania ułożonego chodnika z kostek brukowych, stosuje się wibratory płytowe z osłoną z tworzywa sztucznego dla ochrony kostek przed uszkodzeniem i zabrudzeniem. Wibrowanie należy prowadzić od krawędzi powierzchni ubijanej w kierunku środka i jednocześnie w kierunku poprzecznym kształtek.

Do zagęszczania nawierzchni z betonowych kostek brukowych nie wolno używać walca.

Po ubiciu nawierzchni należy uzupełnić szczeliny materiałem do wypełnienia i zamieść nawierzchnię. Chodnik z wypełnieniem spoin piaskiem nie wymaga pielęgnacji - może być zaraz oddany do użytkowania.

6. KONTROLA JAKOŚCI ROBÓT

6.1. Ogólne zasady prowadzenia kontroli jakości.

Ogólne zasady prowadzenia kontroli jakości podano w SST D-M.00.00.00. "Wymagania ogólne", pkt 6.

6.2. Badania przed przystąpieniem do robót.

Przed przystąpieniem do robót Wykonawca powinien sprawdzić, czy producent kostek brukowych posiada aprobatę techniczną.

6.3. Badania w czasie robót.

6.3.1. Sprawdzenie podłoża.

Sprawdzenie podłoża polega na stwierdzeniu zgodności z dokumentacją projektową i odpowiednimi SST.

Dopuszczalne tolerancje wynoszą dla:

- głębokości koryta:
- o szerokości do 3 m: ± 1 cm,
- o szerokości powyżej 3 m: ± 2 cm,
- szerokości koryta: ± 5 cm.

6.3.2. Sprawdzenie podsypki.

Sprawdzenie podsypki w zakresie grubości i wymaganych spadków poprzecznych i podłużnych polega na stwierdzeniu zgodności z dokumentacją projektową oraz pkt 5.3 niniejszej SST.

6.3.3. Sprawdzenie wykonania chodnika

Sprawdzenie prawidłowości wykonania chodnika z betonowych kostek brukowych polega na stwierdzeniu zgodności wykonania z dokumentacją projektową oraz wymaganiami pkt 5.5 niniejszej SST:

- pomierzenie szerokości spoin,
- sprawdzenie prawidłowości ubijania (wibrowania),
- sprawdzenie prawidłowości wypełnienia spoin,
- sprawdzenie, czy przyjęty deseń (wzór) i kolor nawierzchni jest zachowany.

6.4. Sprawdzenie cech geometrycznych chodnika.

6.4.1. Sprawdzenie równości chodnika

Sprawdzenie równości nawierzchni przeprowadzać należy łątą co najmniej raz na każde 150 do 300 m² ułożonego chodnika i w miejscach wątpliwych, jednak nie rzadziej niż raz na 50 m chodnika. Dopuszczalny prześwit pod łątą 4 m nie powinien przekraczać 1,0 cm.

6.4.2. Sprawdzenie profilu podłużnego

Sprawdzenie profilu podłużnego przeprowadzać należy za pomocą niwelacji, biorąc pod uwagę punkty charakterystyczne, jednak nie rzadziej niż co 100 m.

Odchylenia od projektowanej niwelety chodnika w punktach załamania niwelety nie mogą przekraczać ± 3 cm.

6.4.3. Sprawdzenie przekroju poprzecznego

Sprawdzenie przekroju poprzecznego dokonywać należy szablonem z poziomica, co najmniej raz na każde 150 do 300 m² chodnika i w miejscach wątpliwych, jednak nie rzadziej niż co 50 m. Dopuszczalne odchylenia od projektowanego profilu wynoszą $\pm 0,3\%$.

7. OBMIAR ROBÓT

Jednostką obmiarową jest 1m² (metr kwadratowy) wykonanego chodnika z brukowej kostki betonowej.

8. ODBIÓR ROBÓT

Ogólne zasady odbioru robót podano w ST D-M-00.00.00 “Wymagania ogólne” pkt 8. Roboty uznaje się za wykonane zgodnie z dokumentacją projektową, SST i wymaganiami Inspektora Nadzoru, jeżeli wszystkie pomiary i badania z zachowaniem tolerancji wg pkt. 6 dały wyniki pozytywne.

9. PODSTAWA PŁATNOŚCI

Płatność za jednostkę (1m²) wykonanej i odebranej roboty.

Cena jednostkowa obejmuje:

- prace pomiarowe i roboty przygotowawcze,
- dostarczenie materiałów na miejsce wbudowania,
- rozebranie istniejących chodników i posegregowanie kostki z rozbiórki,
- wykonanie koryta,
- ew. wykonanie warstwy odsączającej,
- wykonanie podsypki,
- ułożenie pochodzącej z rozbiórki i uzupełnienie nową kostką brukową wraz z zagęszczeniem i wypełnieniem szczelin,
- przeprowadzenie badań i pomiarów wymaganych w specyfikacji technicznej.

10. PRZEPISY ZWIĄZANE

PN-B-04111	Materiały kamienne. Oznaczanie ścieralności na tarczy Boehmego.
PN-B-06250	Beton zwykły.
PN-B-06712	Kruszywa mineralne do betonu zwykłego.
PN-B-06712	Cement. Cement powszechnego użytku. Skład, wymagania i ocena zgodności.
PN-B-32250	Materiały budowlane. Woda do betonów i zapraw.

M.12.01.02. ZBROJENIE BETONU STAŁĄ KLASY A-II /lub WYŻSZEJ**1. WSTĘP****1.1. Przedmiot ST**

Przedmiotem niniejszej Specyfikacji Technicznej są wymagania dotyczące wykonania i odbioru zbrojenia betonu stałą klasy A-II i wyższej dla **remontu mostu części jezdnej przez rzekę Orzyc w miejscowości Szelków na drodze krajowej nr 61 w km 77+443.**

1.2. Zakres stosowania ST

Specyfikacja Techniczna jest stosowana jako dokument przetargowy i kontraktowy przy zlecaniu i realizacji robót wymienionych w punkcie 1.1.

1.3. Zakres robót objętych ST

Ustalenia zawarte w niniejszej specyfikacji dotyczą prowadzenia robót związanych ze zbrojeniem betonu stałą klasy A-II i wyższej elementów budowanego mostu i obejmują:

- zakup, transport, składowanie oraz przygotowanie, wygięcie, przycięcie i łączenie prętów,
- ścianki zapleczonej,
- zbrojenie płyt przejściowych

1.4. Określenia podstawowe

Określenia podane w niniejszej ST są zgodne z obowiązującymi odpowiednimi normami i ST D-M.00.00.00 "Wymagania ogólne".

1.5. Ogólne wymagania dotyczące robót

Wykonawca robót jest odpowiedzialny za jakość ich wykonania oraz za zgodność z Dokumentacją Projektową, ST i poleceniami Inspektora Nadzoru.

Ogólne wymagania dotyczące robót podano w ST D-M.00.00.00 "Wymagania ogólne".

2. MATERIAŁY**2.1. Pręty do zbrojenia betonu**

Do zbrojenia betonu należy stosować stal okrągłą klasy A-II i klas wyższych o średnicy 8÷32 mm.

2.1.1. Własności mechaniczne i technologiczne stali zbrojeniowej

Pręty okrągłe, żebrowane ze stali klasy A-IIIN gatunku RB500W/BSt500S-Q.T.B. (Aprobata Techniczna IBDiM nr AT/2001-04-1115) o następujących parametrach:

– średnica pręta w mm	8 ÷ 32,
– granica plastyczności Re (min) w MPa	500,
– wytrzymałość na rozciąganie Rm (min) w MPa	550,
– wytrzymałość charakterystyczna w MPa	490,
– wytrzymałość obliczeniowa w MPa	375.
– wydłużenie (min) A5 w %	10,
– zginanie do kąta 60o	brak pęknięć i rys w złączu.

Pręty okrągłe, żebrowane ze stali klasy A-III gatunku 34GS wg PN-H-84023/06 o następujących parametrach:

– średnica pręta w mm	6÷32,
– granica plastyczności Re (min) w MPa	410,
– wytrzymałość na rozciąganie Rm (min) w MPa	590,
– wytrzymałość charakterystyczna w MPa	410,
– wytrzymałość obliczeniowa w MPa	340.
– wydłużenie (min) A5 w %	16,
– zginanie do kąta 90°	brak pęknięć i rys w złączu.

Pręty okrągłe, żebrowane ze stali klasy A-II gatunku 18G2-b wg PN-H-84023/06 o następujących parametrach:

– średnica pręta w mm	6÷32,
– granica plastyczności Re (min) w MPa	355,
– wytrzymałość na rozciąganie Rm (min) w MPa	490,
– wytrzymałość charakterystyczna w MPa	355,
– wytrzymałość obliczeniowa w MPa	295.
– wydłużenie (min) A5 w %	20,

Projekt techniczny remontu mostu części jezdnej przez rzekę Orzyc w miejscowości Szelków na drodze krajowej nr 61 w km 77+443.

- zginanie do kąta 180° brak pęknięć i rys w złączu.

Pręty stalowe do zbrojenia betonu winny być zgodne z wymaganiami PN-S-10042, PN-H-84023/06, PN-H-84018, PN-H-93215. Stal zbrojeniowa dostarczana na budowę powinna mieć certyfikat zgodności z ww. Polskimi normami. W przypadku stosowania stali niezgodnej z PN musi ona posiadać Aprobatę Techniczną [lub europejską aprobatę techniczną], potwierdzającą możliwość zastosowania prętów do zbrojenia betonu w obiektach mostowych oraz deklarację zgodności.

Nowe gatunki stali mogą być stosowane pod warunkiem dopuszczenia ich przez władze administracyjne na podstawie wyników badań wykonanych przez upoważnioną jednostkę naukowo-badawczą, zgodnie z wymaganiami odpowiednich norm.

Zastosowanie stali innych gatunków niż określono w Dokumentacji Projektowej wymaga zgody Inspektora Nadzoru oraz Projektanta.

System zbrojenia odginanego zbudowany jest z perforowanej szyny oraz osłony wykonanej z twardej folii PCV, w której zamknięte jest zbrojenie. Po rozdeskowaniu osłonę należy oderwać, odkryć i odgiąć zbrojenie.

2.1.2. Wymagania przy odbiorze

Wytwórca stali winien dołączyć atest hutniczy, w którym ma być podane:

- nazwa wytwórcy,
- oznaczenie wyrobu wg PN-82/H-93215 z podaniem klasy stali,
- numer wytopu lub numer partii,
- wszystkie wyniki przeprowadzonych badań oraz skład chemiczny wg analizy wytopowej,
- masa partii,
- rodzaj obróbki cieplnej.

Na przywieszkach metalowych przymocowanych dla każdej wiązki prętów lub kręgu prętów (po dwie dla każdej wiązki) muszą znajdować się następujące informacje:

- znak wytwórcy,
- średnica nominalna,
- znak stali,
- numer wytopu lub numer partii,
- znak obróbki cieplnej,

Każda wiązka i krąg pretów powinny mieć oznakowanie farbą olejną.

Nie ma konieczności badania stali zbrojeniowej spełniającej wymagania PN-S-10042 (z potwierdzeniem certyfikatem zgodności) lub posiadającej Aprobata techniczną (z potwierdzeniem deklaracją zgodności).

W przypadku stali o nieznanym właściwościach należy wykonać następujące badania:

- sprawdzenie granicy plastyczności wg PN-EN 10002-1:2004,
- wytrzymałość na rozciąganie wg PN-EN 10002-1:2004,
- udurowienie – w przypadku przewidywanego spawania w niskich temperaturach.

Do badania należy pobrać minimum 5 próbek z każdej partii zgodnie z PN-EN 10002-1:2004. Jakość prętów należy oceniać pozytywnie, jeżeli wszystkie badania odbiorcze dadzą wynik pozytywny.

2.2. Drut montażowy

Do montażu prętów zbrojenia należy używać wyżarzonego drutu stalowego tzw. wiązałkowego o średnicy nie mniejszej niż 1,0 mm.

Przy średnicach większych niż 12 mm stosować drut wiązałkowy o średnicy 1,5 mm.

2.3. Materiały spawalnicze

Należy stosować elektrody odpowiednie do gatunku stali łączonych prętów zbrojeniowych,

2.4. Podkładki dystansowe

Dopuszcza się stosowanie stabilizatorów i podkładek dystansowych z betonu lub zaprawy i z tworzyw sztucznych. Właściwości betonu przekładek dystansowych nie mogą być gorsze niż właściwości betonu w konstrukcji.

Podkładki dystansowe muszą być mocowane do prętów. Nie dopuszcza się stosowanie przekładek dystansowych z drewna, cegły lub prętów stalowych.

2.5. Zaprawa epoksydowa lub klej

Należy zastosować firmowe środki gotowe po zmieszaniu do wbudowania.

3. SPRZET

Wykonawca przystępujący do wykonania zbrojenia powinien mieć do dyspozycji następujący sprzęt:

- giętarki,
- prostowarki,
- nożyce do cięcia prętów

- wiertarki ręczne lub stacjonarne do betonu wraz z oprzyrządowaniem,
- lekki żuraw samochodowy,
- sprzęt do transportu pomocniczego.

Zastosowany sprzęt wymaga akceptacji Inspektora Nadzoru.

4. TRANSPORT

Materiały mogą być przewożone dowolnymi środkami transportu. Należy je ułożyć równomiernie na całej powierzchni ładunkowej, obok siebie i zabezpieczyć przed możliwością przesuwania się podczas transportu. Podczas transportu przestrzegać wymagań PN-H-01105.

5. WYKONANIE ROBÓT

5.1. Ogólne warunki wykonania robót

Ogólne warunki wykonania robót podano w ST D-M.00.00.00 "Wymagania ogólne".

5.2. Zakres wykonywanych robót

5.2.1. Przygotowanie zbrojenia

Przygotowanie, montaż i odbiór zbrojenia powinien odpowiadać wymaganiom PN-S-10042.

Przewożenie stali na budowę powinno odbywać się w sposób zabezpieczający ją od odkształceń i zanieczyszczeń. Stal zbrojeniowa nie jest zasadniczo zabezpieczana przed korozją w okresie przed wbudowaniem. Należy dążyć, by stal taka była magazynowana w miejscu nienarażonym na nadmierne zawilgocenie lub zanieczyszczenie.

Zabezpieczeniem przed nadmierną korozją stali zbrojeniowej, magazynowanej na otwartym powietrzu, może być powłoka wykonana z mleczka cementowego. Pręty zbrojenia, przed ich ułożeniem w deskowaniu, należy oczyścić z zendry, luźnych płatków rdzy, kurzu i błota. Stal pokrytą rdzą oczyszcza się szczotkami ręcznie lub mechanicznie. Po oczyszczeniu należy sprawdzić wymiary przekroju poprzecznego prętów. Stal tylko zabłoconą można zmyć strumieniem wody. Pręty oblodzone odmrażać strumieniem ciepłej wody. Stal narażoną na choćby chwilowe działanie słonej wody należy zmyć wodą słodką. Pręty zbrojenia zanieczyszczone tłuszczem (smary, oliwa) lub farbą olejną, należy opalać aż do całkowitego usunięcia zanieczyszczeń. Pręty, używane do produkcji zbrojenia, powinny być proste.

Dopuszczalna wielkość miejscowego wykrzywienia nie powinna przekraczać 4 mm, w przypadku większych odchyłek stal zbrojeniową należy prostować za pomocą kluczy, młotków, prostowarek i wyciągarek.

Cięcie prętów należy wykonywać przy maksymalnym wykorzystaniu materiałów. Pręty ucinają się z dokładnością do 1 cm. Cięcie przeprowadza się przy pomocy mechanicznych noży. Dopuszcza się również cięcie palnikiem acetylenowym.

Gięcie prętów należy wykonywać zgodnie z Dokumentacją Projektową i normą PN-S-10042. Na zimno na budowie można wykonywać odgięcia prętów o średnicy $d \leq 12$ mm. Pręty o średnicy $d > 12$ mm powinny być odginane z kontrolowanym podgrzewaniem.

Wydłużenia prętów [cm] powstałe podczas ich odginania o dany kąt

Średnica pręta W mm	Kąt odgięcia			
	45°	90°	135°	180°
6	-	0,5	0,5	1,0
8	-	1,0	1,0	1,0
10	0,5	1,0	1,0	1,5
12	0,5	1,0	1,0	1,5
14	0,5	1,5	1,5	2,0
16	0,5	1,5	1,5	2,5
20	1,0	1,5	2,0	3,0
22	1,0	2,0	3,0	4,0
25	1,5	2,5	3,5	4,5
28	2,0	3,0	4,0	5,0
32	2,5	3,5	5,0	6,0

Minimalne średnice trzpieni używane przy wykonywaniu haków zbrojenia

Średnica pręta zaginanego [mm]	Stal gładka miękka $R_{ak} = 240$ [MPa]	Stal zbrojona		
		$R_{ak} \leq 400$ [MPa]	$400 < R_{ak} \leq 500$ [MPa]	$R_{ak} > 500$ [MPa]
$d \leq 10$	$d_o = 3d$	$d_o = 3d$	$d_o = 4d$	$d_o = 4d$
$10 < d \leq 20$	$d_o = 4d$	$d_o = 4d$	$d_o = 5d$	$d_o = 5d$
$20 < d \leq 28$	$d_o = 5d$	$d_o = 6d$	$d_o = 7d$	$d_o = 8d$
$d > 28$	-	$d_o = 8d$	-	-

Wewnętrzna średnica odgięcia prętów zbrojenia głównego, poza odgięciem w obrębie haka powinna być nie mniejsza niż 5d dla stali A-I i nie mniejsza niż 10d dla stali A-II. W miejscach zagięć i załamów elementów konstrukcji, w których zagięciu ulegają jednocześnie wszystkie pręty zbrojenia rozciąganego należy stosować średnicę zagięcia równą co najmniej 20d.

Należy zwrócić uwagę przy odbiorze haków i odgięć na ich zewnętrzną stronę. Niedopuszczalne są tam pęknięcia powstałe podczas wyginania.

Minimalna odległość od krzywizny pręta do miejsca gdzie można na nim położyć spoinę wynosi 10 d.

Łączenie prętów należy wykonywać zgodnie z PN-S-10042. Do zgrzewania i spawania prętów mogą być dopuszczeni tylko spawacze mający odpowiednie uprawnienia. Skrzyżowania prętów należy wiązać miękkim drutem lub spawać w ilości min 30% skrzyżowań.

Dopuszcza się łączenie na zakład bez spawania (wiązanie drutem) prętów prostych, prętów z hakami oraz zbrojenia wykonanego z drutów w postaci pętlic. Metoda ta może być szczególnie stosowana w przypadku zastosowania stali klasy A-IIIN lub A-III. Nie zaleca się łączenia prętów z ww. stali przez spawanie, gdyż bez zastosowania specjalnej technologii spawania złącza takie mogą być kruche.

5.2.2. Montaż zbrojenia

Zbrojenie przed zabetonowaniem powinno być skontrolowane i odebrane przez Inspektora Nadzoru.

Montaż zbrojenia płyt przejściowej należy wykonywać bezpośrednio na podbetonie z Betonu klasy min. B-10 lub na prefabrykacie wg naznaczonego rozstawu prętów. Dla zachowania właściwej grubości otulenia prętów betonem należy stosować podkładki dystansowe z tworzywa sztucznego, betonu lub zaprawy cementowej. Stosowanie innych sposobów zapewnienia otuliny, a szczególnie podkładek z prętów stalowych jest niedopuszczalne.

Na wysokości ścian pionowych utrzymuje się konieczne otulenie za pomocą podkładek plastikowych pierścieniowych. Na dnie form powinny być stosowane podkładki dystansowe typu zatwierdzonego przez Inspektora Nadzoru.

Szkielety zbrojenia powinny być, o ile możliwe, prefabrykowane na zewnątrz. W szkieletach tych węzły na przecięciach prętów powinny być połączone przez spawanie, zgrzewanie lub wiązanie na podwójny krzyż wyżarzonym drutem wiązałkowym o średnicy nie mniejszej niż 1,0 mm (przy średnicy prętów powyżej 12 mm o średnicy nie mniejszej niż 1,5 mm).

Do zbrojenia betonu należy stosować stal spawalną. Układ zbrojenia konstrukcji musi umożliwiać jego dokładne otoczenie przez jednorodny beton.

Po ułożeniu zbrojenia w deskowaniu, rozmieszczenie prętów względem siebie i względem deskowania nie może ulec zmianie.

Stal wbudowywana w zbrojenie powinna spełniać wymagania punktu 2 i punktu 5.2.1. niniejszej specyfikacji.

Stan powierzchni wkładek stalowych ma być zadawalający bezpośrednio przed wbudowaniem.

Możliwe jest wykonanie zbrojenia z prętów o innej średnicy niż przewidziane w Dokumentacji Projektowej jak i zastosowanie innego gatunku stali. Zmiany te wymagają pisemnej zgody Inspektora Nadzoru.

Rozstaw zbrojenia i średnice powinny być zgodne z PN-S-10042.

Minimalna grubość otuliny zewnętrznej w świetle prętów i powierzchni przekroju elementu żelbetowego powinna wynosić co najmniej:

0,07 m	-	dla zbrojenia głównego fundamentów i podpór masywnych,
0,055 m	-	dla strzemion fundamentów i podpór masywnych,
0,05 m	-	dla zbrojenia głównego lekkich podpór i pali,
0,04 m	-	dla strzemion lekkich podpór i pali,
0,03 m	-	dla zbrojenia głównego dźwigarów,
0,025 m	-	dla strzemion dźwigarów głównych i zbrojenia płyt pomostów.

Układanie zbrojenia bezpośrednio na podłożu (deskowaniu) i podnoszenie na odpowiednią wysokość w trakcie betonowania jest niedopuszczalne.

Chodzenie i transportowanie materiałów po wykonanym szkielecie zbrojeniowym jest niedopuszczalne.

5.2.2.1. Łączenie prętów za pomocą spawania.

W mostach drogowych dopuszcza się następujące rodzaje spawanych połączeń prętów:

- | | | |
|---|--|------------------------|
| - | czołowe, elektryczne, oporowe, | |
| - | nakładkowe spoiny dwustronne | - łukiem elektrycznym, |
| - | nakładkowe spoiny jednostronne | - łukiem elektrycznym, |
| - | zakładkowe spoiny dwustronne | - łukiem elektrycznym, |
| - | zakładkowe spoiny jednostronne | - łukiem elektrycznym, |
| - | czołowe wzmocnione spoinami bocznymi z blachą półkolistą, | |
| - | czołowe wzmocnione jednostronną spoiną z płaskownikiem, | |
| - | czołowe wzmocnione dwustronną spoiną z płaskownikiem, | |
| - | zakładkowe wzmocnione jednostronną spoiną z płaskownikiem, | |

Nie należy spawać prętów zbrojeniowych w temperaturze niższej niż -5°C .

Po uzyskaniu akceptacji Projektanta i Inspektora Nadzoru dopuszcza się zastosowanie stali o wyższej wytrzymałości np. klasy A-III lub A-IIIN. Nie zaleca się łączenia prętów z ww. stali przez spawanie, gdyż bez zastosowania specjalnej technologii spawania złącza takie są kruche.

5.2.2.2. Łączenie prętów na zakład bez spawania.

Dopuszcza się łączenie na zakład bez spawania (wiązanie drutem) pojedynczych prętów prostych, prętów z hakami oraz zbrojenia wykonanego z drutów w postaci pętlic. Długości zakładów w połączeniach zbrojenia należy obliczać w zależności od ilości łączonych prętów w przekroju oraz ich wymaganej długości kotwienia wg normy PN-S-10042 p.12.8..

Dopuszczalny procent prętów łączonych na zakład w jednym przekroju nie może być większy niż:

- dla prętów żebrowanych 50%,
- dla prętów gładkich 25%.

W jednym przekroju można łączyć na zakład bez spawania 100% dodatkowego zbrojenia poprzecznego, niepracującego. Odległość w świetle prętów łączonych w jednym przekroju nie powinna być mniejsza niż 2d i niż 20mm.

5.2.2.3. Kotwienie prętów.

Rodzaje i długości kotwienia prętów w betonie w zależności od rodzaju stali i klasy betonu należy obliczać wg normy PN-S-10042 p. 12.6.

Minimalne długości kotwienia prętów prostych bez haków przyjmuje się:

- dla prętów gładkich ściskanych – 30 d
- dla prętów żebrowanych ściskanych – 25 d
- dla prętów gładkich rozciąganych – 50 d
- dla prętów żebrowanych rozciąganych – 40 d

Minimalne długości kotwienia prętów klasy A-I przed hakami i odgięciami przyjmuje się:

- dla prętów ściskanych – 20 d
- dla prętów rozciąganych ze stali kl. A-I – 30 d

Minimalne długości kotwienia prętów klasy A-II przed hakami i odgięciami przyjmuje się:

- dla prętów ściskanych – 20 d
- dla prętów rozciąganych – 25 d

6. KONTROLA JAKOŚCI ROBÓT

Ogólne zasady kontroli jakości robót podano w ST D-M.00.00.00 "Wymagania ogólne".

6.1. Kontrola zbrojenia, przed przystąpieniem do betonowania.

Kontrola zbrojenia, przed przystąpieniem do betonowania musi być dokonana przez Inspektora Nadzoru i fakt ten potwierdzony wpisem do Dziennika Budowy. Inspektor Nadzoru winien stwierdzić zgodność ułożonego zbrojenia z Dokumentacją Projektową i odpowiednimi normami.

Przedmiotem sprawdzenia powinny być:

- średnice i ilość prętów,
- rozstaw prętów,
- rozstaw strzemion,
- odchylenie od przewidzianego projektem nachylenia,
- długość prętów,
- położenie miejsc zakończeń lub odgięć oraz zakotwień prętów,
- wielkość otulin zewnętrznych,
- gatunek stali,
- powiązanie (połączenia) zbrojenia między sobą,
- pewności utrzymania położenia prętów w trakcie betonowania.

Sprawdzenie grubości otuliny może być dokonywane przez Inspektora Nadzoru również po betonowaniu przy użyciu przyrządów magnetycznych.

Dopuszczalne tolerancje:

- różnice w rozstawie między prętami głównymi w belkach nie powinny przekraczać $\pm 0,5$ cm,
- różnice w rozstawie między prętami głównymi w płytach nie powinny przekraczać $\pm 1,0$ cm,
- rozstaw strzemion wzdłuż belek nie powinien różnić się więcej niż $\pm 2,0$ cm,
- odchylenie od przewidzianego nachylenia względem poziomu nie powinno przekraczać 3%,
- różnice długości prętów, położenie miejsc kończenia prętów lub odgięć nie mogą przekraczać $\pm 5,0$ cm.
- różnica w wymiarach oczek siatki nie więcej niż $\pm 0,5$ cm,

- otuliny zewnętrzne powinny być utrzymane w granicach wymagań projektowych z tolerancją dodatnią 0,5 cm,
- liczba uszkodzonych skrzyżowań w dostarczonych na budowę siatkach nie powinna przekraczać 20% wszystkich skrzyżowań (25% na jednym przęcie),

Wykrycie w wykonanym elemencie ewentualnych nieprawidłowości obciąża Wykonawcę robót, niezależnie od dokonanych uprzednio odbiorów.

7. OBMIAR ROBÓT

Jednostką obmiaru robót jest 1 kg wykonanego zbrojenia betonu stałą.

Przyjmuje się łączną długość prętów poszczególnych średnic pomnożoną odpowiednio przez ich ciężar jednostkowy kg/m. Nie dolicza się stali użytej na zakłady przy łączeniu prętów, przekładek montażowych ani drutu wiązałkowego.

Nie uwzględnia się też zwiększonej ilości materiału w wyniku stosowania przez Wykonawcę prętów o średnicach większych od wymaganych w Dokumentacji Projektowej.

Ogólne zasady obmiaru robót podano w ST D-M.00.00.00 "Wymagania ogólne".

8. ODBIÓR ROBÓT

Ogólne zasady odbioru robót podano w ST D-M.00.00.00 "Wymagania ogólne".

9. PODSTAWA PŁATNOŚCI

Ogólne wymagania dotyczące płatności podano w ST D-M.00.00.0 "Wymagania ogólne".

Cena wykonania robót obejmuje:

- prace pomiarowe i przygotowawcze,
- transport i składowanie materiałów,
- oczyszczenie i wyprostowanie prętów,
- montaż i demontaż rusztowań,
- wygięcie, przycięcie i łączenie prętów (na styk lub na zakład, koszt stali w zakładzie),
- montaż zbrojenia przy pomocy drutu wiązałkowego lub spawania wraz z jego stabilizacją oraz zabezpieczeniem odpowiednich otulin zewnętrznych betonu,
- oczyszczenie terenu robót,
- montaż szyn zbrojenia odginanego,
- usunięcie niepotrzebnych materiałów poza Plac Budowy,
- wykonanie niezbędnych badań laboratoryjnych i pomiarów wymaganych w Specyfikacji.

10. PRZEPISY ZWIĄZANE

PN-S-10040:1999	Obiekty mostowe. Konstrukcje betonowe, żelbetowe i sprężone. Wymagania i badania.
PN-91/S-10042	Obiekty mostowe. Konstrukcje betonowe, żelbetowe i sprężone. Projektowanie.
PN-H-01103	Stal. Półwyroby i wyroby hutnicze. Cechowanie barwne.
PN-H-01104	Stal. Półwyroby i wyroby hutnicze. Cechowanie.
PN-H-01105	Stal. Półwyroby i wyroby hutnicze. Pakowanie, przechowywanie i transport.
PN-H-84018	Stal niskostopowa o podwyższonej wytrzymałości. Gatunki.
PN-H-84023/01	Stal określonego zastosowania. Wymagania ogólne. Gatunki.
PN-H-84023/06	Stal określonego stosowania. Stal do zbrojenia betonu. Gatunki.
PN-H-93000	Stal węglowa niskostopowa. Walcówka i pręty wykonane na gorąco.
PN-H-93200/00	Walcówka i pręty stalowe walcowane na gorąco. Wymiary.
PN-H-93215	Walcówka i pręty stalowe do zbrojenia betonu.
PN-EN 10002-1:2004	Metale. Próba rozciągania. Metoda badania w temperaturze otoczenia.
PN-EN 10020:2003	Definicja i klasyfikacja gatunków stali
PN-EN 10021:1997	Ogólne techniczne warunki dostaw stali i wyrobów stalowych.
PN-EN 10025-1:2005 (U)	Wyroby walcowane na gorąco ze stali konstrukcyjnych. Część 1: Ogólne warunki techniczne dostawy.
PN-EN 10025-2:2005 (U)	Wyroby walcowane na gorąco ze stali konstrukcyjnych. Część 2: Warunki techniczne dostawy stali konstrukcyjnych niestopowych.
PN-EN 10080:2005 (U)	Stal do zbrojenia betonu. Spawalna stal zbrojeniowa. Postanowienia ogólne.
PN-ISO 6935-1:1998	Stal do zbrojenia betonu. Pręty gładkie.
PN-ISO 6935-1/Ak:1998	Stal do zbrojenia betonu. Pręty gładkie. Dodatkowe wymagania stosowane w kraju.

Projekt techniczny remontu mostu części jezdni przez rzekę Orzyc w miejscowości Szeków na drodze krajowej nr 61 w km 77+443.

PN-ISO 6935-2:1998 Stal do zbrojenia betonu. Pręty żebrowane.
PN-ISO 6935-2/Ak:1998 Stal do zbrojenia betonu. Pręty żebrowane. Dodatkowe wymagania stosowane w kraju.
PN-ISO 6935-2/Ak:1998/Ap1:1999
PN-EN ISO 7438:2002 Metale Próba zginania.
PN-EN ISO 15630-1:2004 Stal do zbrojenia i sprężania betonu -- Metody badań - Część 1: Pręty, walcówka i drut do zbrojenia betonu.
PN-EN ISO 15630-2:2004 Stal do zbrojenia i sprężania betonu - Metody badań - Część 2: Zgrzewane siatki do zbrojenia.

ROZPORZĄDZENIE MINISTRA TRANSPORTU I GOSPODARKI MORSKIEJ z dnia 30 maja 2000 r. w sprawie warunków technicznych, jakim powinny odpowiadać drogowe obiekty inżynierskie i ich usytuowanie. (Dz. U. Nr 63 poz. 735 - z dnia 3.08 2000 r.)

M.13.01.01. BETON KLASY B30 I WYŻSZEJ**1. WSTĘP****1.1. Przedmiot ST**

Przedmiotem niniejszej Specyfikacji Technicznej są wymagania ogólne dotyczące wykonania i odbioru robót związanych z betonowaniem elementów **remontowanego mostu części jezdnej przez rzekę Orzyc w miejscowości Szelków na drodze krajowej nr 61 w km 77+443.**

1.2. Zakres stosowania ST

Specyfikacja Techniczna jest stosowana jako dokument przetargowy i kontraktowy przy zlecaniu i realizacji robót wymienionych w punkcie 1.1.

1.3. Zakres robót objętych ST

Ustalenia zawarte w niniejszej SST dotyczą zasad wyprodukowania, transportu oraz wbudowania i pielęgnacji betonu klasy B 30 i wyższej na niżej wymienione elementy:

- ścianki zapleczonej,
- płyty przejściowe

1.4. Określenia podstawowe

1.4.1. Beton – materiał powstały ze zmieszania cementu, kruszywa grubego i drobnego, wody oraz ewentualnych domieszek i dodatków, który uzyskuje swoje właściwości w wyniku hydratacji cementu.

1.4.2. Mieszanka betonowa – całkowicie wymieszane składniki betonu, które są jeszcze w stanie umożliwiającym zagęszczenie wybraną metodą.

1.4.3. Beton stwardniały – beton, który jest w stanie stałym i który osiągnął pewien stopień wytrzymałości

1.4.4. Beton zwykły – beton o gęstości w stanie suchym większej niż 2000 kg/m^3 , ale nie przekraczającej 2600 kg/m^3 .

1.4.5. Domieszka – składnik dodawany podczas procesu mieszania betonu w małych ilościach w stosunku do masy cementu w celu modyfikacji właściwości mieszanki betonowej lub stwardniałego betonu.

1.4.7. Dodatek – drobnoziarnisty składnik stosowany do betonu w celu poprawy pewnych właściwości mieszanki betonowej lub stwardniałego betonu.

1.4.8. Kruszywo – ziarnisty materiał mineralny odpowiedni do stosowanego betonu. Kruszywa mogą być naturalne, pochodzenia sztucznego lub pozyskane z materiału wcześniej użytego w obiekcie budowlanym.

1.4.9. Cement (spoiwo hydrauliczne) drobnoziarnisty materiał nieorganiczny, który po zmieszaniu z wodą daje zaczyn, wiążący i twardniejący w wyniku hydratacji oraz innych procesów, zachowujący po stwardnieniu wytrzymałość oraz twardość także pod wodą

1.4.10. Efektywna zawartość wody – różnica między całkowitą zawartością a ilością zaabsorbowaną przez kruszywo

1.4.11. Współczynnik woda cement (w/c) – stosunek efektywnej zawartości masy wody do zawartości masy cementu w mieszance betonowej.

1.4.12. Wytrzymałość charakterystyczna – wartość wytrzymałości, poniżej której może znaleźć się 5% populacji wszystkich możliwych oznaczeń wytrzymałości dla danej objętości betonu.

1.4.13. Klasy wytrzymałości betonu, określane (wg PN EN 206-1:2003) na podstawie wytrzymałości charakterystycznej na ściskanie w 28 dniu dojrzewania na próbkach walcowych o średnicy 150 mm i wysokości 300 mm ($f_{ck,cyl}$) lub na próbkach sześciennych o boku 150 mm ($f_{ck,cube}$)

	wg PN-EN 206-1:2003	wg PN-B/88-06250	Minimalna wytrzymałość charakterystyczna oznaczana na próbkach sześciennych 150×150 mm
Beton nie- kon- struk- cyjny	C8/10	B10	10
	C12/15	B15	15
	C16/20	B20	20
Beton konstrukcyjny	C20/25	B25	25
	C25/30	B30	30
		B35	35
	C30/37		37
		B40	40
	C35/45	B45	45
	C40/50	B50	50
	C45/55	B55	55
	C50/60	B60	60
	i wyższe	i wyższe

UWAGA: W przypadkach specjalnych, można przyjmować poziomy wytrzymałości pośrednie względem podanych w tablicy, o ile jest to dopuszczone przez odpowiednią normę dotyczącą projektowania (zgodnie z PN EN 206-1:2003)

1.4.14. Rusztowania mostowe - pomocnicze budowle czasowe, służące do wykonania projektowanego obiektu mostowego. Rusztowania dzieli się na: robocze, montażowe i niosące.

1.4.15. Rusztowania robocze - rusztowania służące do przenoszenia ciężaru sprzętu i ludzi.

1.4.16. Rusztowania montażowe - rusztowania służące do przenoszenia obciążeń od montowanej konstrukcji z gotowych elementów oraz ciężaru sprzętu i ludzi.

1.4.17. Rusztowania niosące - rusztowania służące do przenoszenia obciążeń od deskowań i od konstrukcji betonowych, żelbetowych i z betonu sprężonego oraz od ciężaru sprzętu i ludzi, do czasu uzyskania przez nie wymaganej nośności.

1.4.18. Specyfikacja – końcowe zestawienie udokumentowanych wymagań technicznych dotyczących wykonania lub składu betonu, podane producentowi

1.4.19. Ocena zgodności – systematyczne badania stopnia, w jakim wyrób spełnia wyspecyfikowane wymagania

1.4.20. Pozostałe określenia podane w niniejszej ST są zgodne z obowiązującymi odpowiednimi normami.

1.4.21. Ogólne wymagania dotyczące robót

Poniższe wymagania oparto w większości na polskich normach: PN-S-10040:1999 i PN-EN 206-1:2003 (będącej tłumaczeniem europejskiej normy EN 206-1:2000) lub na polskiej normie PN-B/88-06250 (wycofanej). W przypadku zastąpienia PN normami PN-EN badania materiałów do produkcji betonu oraz wykonanego betonu należy przeprowadzać zgodnie z normami PN-EN. Dopuszcza się na żądanie Inspektora Nadzoru wykonanie badań zgodnie z wycofanymi PN.

Wykonawca robót jest odpowiedzialny za jakość ich wykonania oraz za zgodność z Dokumentacją Projektową, ST i poleceniami Inspektora Nadzoru.

Ogólne wymagania dotyczące robót podano w ST D-M.00.00.00 "Wymagania ogólne".

UWAGA: Poniższa specyfikacja ma charakter ogólny i dotyczy całości robót betonowych.

2. MATERIAŁY

Materiałami stosowanymi przy wykonywaniu robót według zasad niniejszych ST są:

2.1. Drewno na deskowania i rusztowania

2.1.1. Drewno tartaczne

Drewno tartaczne iglaste stosowane do robót ciesielskich powinno odpowiadać wymaganiom PN-D-95017.

2.1.2. Tarcica iglasta

Tarcica iglasta do robót ciesielskich powinna odpowiadać wymaganiom PN-B-06251 i PN-D-96000.

2.1.3. Tarcica liściasta

Projekt techniczny remontu mostu części jezdnej przez rzekę Orzyc w miejscowości Szeków na drodze krajowej nr 61 w km 77+443.

Tarcica liściasta stosowana do drobnych konstrukcji rusztowań, jak kliny, klocki itp, powinna odpowiadać wymaganiom PN-D-96002.

2.2. Elementy stalowe rusztowań składanych

Elementy stalowe do budowy rusztowań składanych są elementami zinwentaryzowanymi. Odbiór tych elementów powinien być dokonany przez wytwórnię przy dostawie.

Wymiary zasadniczych elementów rusztowań powinny odpowiadać wymaganiom dla:

- rur bez szwu wg PN-H-74219,
- kształtowników wg PN-H-93000,
- blach grubych i uniwersalnych wg PN-H-92120.

2.3. Składniki betonu przeznaczonego do budowy obiektów mostowych.

2.3.1. Cement

Do betonów mostowych należy stosować cement portlandzki CEM niskoalkaliczny (czysty bez dodatków) wg PN-EN 197-1:2002. Do betonu klasy B25 dopuszcza się stosowanie cementu klasy CEM 32,5; do betonu klasy B30, B35 lub B40 należy stosować cement minimalnej klasy CEM42,5 N-HSR/Na; do betonu klasy B45 i większej należy stosować cement minimalnej klasy CEM52,5 N-HSR/Na.. Cementy te muszą spełniać wymagania określone w Aprobatach technicznych (IBDiM-u).

Dopuszcza się stosowanie innego rodzaju cementu wg PN-EN 197-1:2002 pod warunkiem spełnienia wymagań określonych w PN-S-10040:1999

Wymaga się, aby cementy te charakteryzowały się następującym składem:

- zawartość krzemianu trójwapniowego (alitu) - C_3S – 50 do 60% masy,
- zawartość glinianu trójwapnia - C_3A - do 7% masy,
- zawartość $C_4AF + 2 \times C_3A$ nie większa niż 20% masy.
- zawartość alkaliów - do 0,6%, a maksymalnie do 0,9% masy pod warunkiem stosowania kruszywa niereaktywnego.

Cement pochodzący z każdej dostawy musi być poddany badaniom wymagany w ST, a wyniki ocenione wg PN-EN 197-1:2002 oraz PN-EN 197-2:2002. Pobieranie próbek do badań wg PN-EN 196:7:1997.

Nie dopuszcza się występowania w cemencie grudek, w ilości większej niż 20%, nie dających się roznieść w palcach i nie rozpadających się w wodzie.

Należy każdorazowo przeprowadzić kontrolę cementu przed użyciem go do wykonania mieszanki betonowej, obejmującą:

- oznaczenie czasu wiązania wg PN-EN 196-3:1996,
- oznaczenie zmiany objętości wg PN-EN 196-3:1996,
- sprawdzenie istnienia grudek (zbryleń) w cemencie nie dających się roznieść w palcach.

Transport i przechowanie cementu powinno być zgodne z postanowieniami normy PN-EN 197-1:2002.

Zakazuje się pobierania cementu ze stacji przesypowych (silosów), jeżeli nie ma pewności, że dostarczany jest tam tylko jeden rodzaj cementu z tej samej cementowni. Każda partia dostarczonego cementu musi posiadać świadectwo jakości (deklarację zgodności - atest) wraz z wynikami prób.

Silosy można napełniać dopiero po opróżnieniu z poprzedniej partii cementu.

W przypadku gdy:

- czas wiązania lub zmiany objętości nie odpowiadają PN-EN 197-1:2002,
- cement przechowywany jest niezgodnie z postanowieniami PN-EN 197-1:2002,
- okres przechowywania cementu jest dłuższy niż podano w PN-EN 197-1:2002,

obowiązuje oznaczenie wytrzymałości cementu na ściskanie wg PN-EN 196-1:1996.

W przypadku otrzymania pozytywnych wyników powyższego badania Inspektor Nadzoru może dopuścić cement do stosowania.

2.3.2. Kruszywa do betonu

Kruszywa do betonu powinny charakteryzować się stałością cech fizycznych i jednorodnością uziarnienia pozwalającą na wykonanie partii betonu o stałej jakości.

Ocenę przydatności kruszywa do betonu przeprowadzać zgodnie z PN-EN 12620:2002 [lub PN-B-06712 "Kruszywa mineralne do betonu zwykłego"].

Poszczególne partie kruszywa muszą być na placu budowy składowane oddzielnie na umocnionym i czystym podłożu w taki sposób, aby nie uległy zanieczyszczeniu i nie mieszały się.

Zapasy kruszywa powinny być tak duże, aby zapewniały wykonanie wszystkich potrzebnych badań i nie zakłócały rytmu budowy.

W przypadku stosowania kruszywa pochodzącego z różnych źródeł należy spowodować, aby udział tych kruszyw był jednakowy dla całej konstrukcji betonowej.

2.3.2.1. Kruszywo grube

Do betonów klasy B30 i wyższych należy stosować grysy granitowe, bazaltowe lub z innych skał

Projekt techniczny remontu mostu części jezdnej przez rzekę Orzyc w miejscowości Szekłów na drodze krajowej nr 61 w km 77+443.

zbadanych przez uprawnioną jednostkę o maksymalnym wymiarze ziarna do 16 mm.

Powinny one odpowiadać następującym wymaganiom:

- zawartość pyłów mineralnych - do 1% masy wg PN-B-06714/13,
- zawartość pyłów pochodzenia ilowego - do 0,5% masy wg PN-B-06714/12,
- zawartość ziaren nieforemnych to jest wydłużonych i płaskich - do 20% wg PN-B-06714/16 lub wg PN-EN 933-4:2002,
- wskaźnik rozkruszenia dla grysów bazaltowych - do 8%, dla grysów granitowych i innych – do 16%.
- nasiąkliwość - do 1,2 wg PN-B-06714/18 (lub PN-EN 1097-6:2002),
- mrozoodporność wg metody bezpośredniej wg PN-78/B-06714/19 - do 2% (albo wymagania wg PN-EN 1367-1:2002),
- mrozoodporność wg zmodyfikowanej metody bezpośredniej (wg PN-B-11112:1996) - do 10%,
- reaktywność alkaliczna z cementem określona wg PN-91/B-06714/34 nie wywołująca zwiększenia wymiarów liniowych ponad 0.1% (lub oznaczenie wg PN-92/B-06714/16 - powinna spełniać wymagania odpowiadające 0 stopniowej reaktywności alkalicznej - albo wymagania wg PN-EN 933-4:2002),
- zawartość związków siarki - do 0,1% wg PN-78/B-06714/28,
- zawartość zanieczyszczeń obcych - do 0,25% wg PN-76/B-06714/12,
- zawartość zanieczyszczeń organicznych nie dająca barwy ciemniejszej od wzorcowej wg PN-78/B-06714/26 lub wymagania wg PN-EN 1744-1:2000.

Do betonów klasy B25 można stosować żwir o maksymalnym wymiarze ziarna do 31,5 mm. Żwir powinien spełniać wymagania dla kruszywa marki 30 wg normy PN-B-06712 "Kruszywa mineralne do betonu zwykłego" [lub PN-EN 12620:2004 Kruszywa do betonu.] - dla cementu klasy 32,5 w zakresie cech fizycznych i chemicznych. Ponadto mrozoodporność żwiru badana zmodyfikowaną metodą bezpośrednią wg PN-B-11112:1996 ogranicza się do 10% (albo wymagania wg PN-EN 933-4:2002)

W kruszywie grubym, tj. w grysach i żwirach nie dopuszcza się grudek gliny. Zaleca się, aby zawartość podziarna nie przekraczała 5% a nadziarna 10%.

Ziarna kruszywa nie powinny być większe niż:

- 1/3 najmniejszego wymiaru przekroju poprzecznego elementu,
- 3/4 odległości w świetle między prętami zbrojenia leżącymi w jednej płaszczyźnie prostopadłej do kierunku betonowania.

Stosowanie ziaren o większych wymiarach jest możliwe pod warunkiem doświadczonego sprawdzenia urabialności mieszanki betonowej w warunkach wykonywania konstrukcji i za zgodą Inspektora Nadzoru.

Kruszywo pochodzące z każdej dostawy musi być poddane na budowie badaniom niepełnym obejmującym:

- oznaczenie składu ziarnowego wg PN-B-06714/15 lub wg PN-EN 933-1:2002,
- oznaczenie zawartości ziaren nieforemnych (tj. płaskich i wydłużonych) wg PN-B-06714/16 lub wg PN-EN 933-4:2002,
- oznaczenie zawartości pyłów mineralnych wg PN-B-06714/13,
- oznaczenie zawartości zanieczyszczeń obcych wg PN-B-06714/12,
- oznaczenie zawartości grudek gliny wg PN-B-06714/48.

Kruszywo uziarnienia kruszywa grubego powinna zawierać się w krzywych granicznych podanych w PN-S-10040:1999.

W przypadku gdy kontrola wykaże niezgodność cech danego kruszywa z wymaganiami wg PN-B-06712 (lub PN-EN 12620:2004) użycie takie kruszywa może nastąpić po jego uszlachetnieniu (np: przez płukanie lub dodanie odpowiednich frakcji kruszywa) i ponownym sprawdzeniu.

Należy prowadzić bieżącą kontrolę wilgotności kruszywa wg PN-77/B-06714/17 lub wg PN-EN 1097-5:2002 dla korygowania recepty roboczej betonu.

Należy zobowiązać dostawców do przekazania dla każdej partii kruszywa wyników badań pełnych wg PN-B-06712 [lub PN-EN 12620:2004] oraz okresowo wyników badania specjalnego dotyczącego reaktywności alkalicznej w terminach przewidzianych przez Inspektora Nadzoru. Partia kruszywa nie może być większa niż 500 Mg.

2.3.2.2. Kruszywo drobne

Do betonów zaleca się stosować kruszywo drobne gatunku I (o uziarnieniu do 2 mm) w postaci piasku pochodzenia rzecznoego lub kompozycji piasku rzecznoego i kopalnianego uszlachetnionego, kruszywo to powinno być tak dobrane w stosunku do kruszywa grubego, by krzywa przesiewu stosu okruszowego kruszywa mieściła się w podanych krzywych granicznych wg PN-S-10040:1999

Zawartość poszczególnych frakcji w stosie okruszowym piasku powinna być zawarta w granicach:

- do 0,25 mm 14 - 19 %,
- do 0,50 mm 33 - 48 %,
- do 1,00 mm 57 - 76 %.

Piasek powinien spełniać następujące wymagania:

- zawartość pyłów mineralnych - nie więcej niż 1,5% wg PN-B-06714/13,
- zawartość związków siarki - do 0,2% wg PN-78/B-06714/28,
- zawartość zanieczyszczeń obcych - do 0,25% wg PN-76/B-06714/12,
- zawartość zanieczyszczeń organicznych - nie dająca barwy ciemniejszej od wzorcowej wg PN-B-06714-26,
- reaktywność alkaliczna z cementem określona wg PN-91/B-06714/34 nie wywołująca zwiększenia wymiarów liniowych ponad 0.1%.(lub oznaczenie wg PN-92/B-06714/16 - powinna spełniać wymagania odpowiadające 0 stopniowej reaktywności alkalicznej - albo wymagania wg PN-EN 933-4:2002)
- w kruszywie drobnym nie dopuszcza się grudek gliny.

Piasek pochodzący z każdej dostawy musi być poddany badaniom niepełnym obejmującym:

- oznaczenie składu ziarnowego wg PN-B-06714/15 lub wymagania wg PN-EN 933-1:2002,
- oznaczenie zawartości pyłów mineralnych wg PN-B-06714/13,
- oznaczenie zawartości zanieczyszczeń obcych wg PN-B-06714/12,
- oznaczenie zawartości grudek gliny (oznaczać jak zawartość zanieczyszczeń obcych), lub wg PN-B-06714/48.

Należy prowadzić bieżącą kontrolę wilgotności kruszywa wg PN-77/B-06714/17 lub PN-EN 1097-5:2002 dla korygowania recepty roboczej betonu.

Należy zobowiązać dostawców do przekazania dla każdej partii kruszywa wyników badań pełnych wg PN-B-06712 [lub PN-EN 12620:2004] oraz okresowo wyników badania specjalnego dotyczącego reaktywności alkalicznej w terminach przewidzianych przez Inspektora Nadzoru. Partia kruszywa nie może być większa niż 500 Mg.

2.3.2.3. Uziarnienie kruszywa

UWAGA: Dla betonów klasy B35 i wyższych należy ustalić doświadczalnie uziarnienie kruszywa. Wymaganie dla nich mogą być ostrzejsze niż określone poniżej.

Mieszanki kruszywa drobnego i grubego wymieszane w odpowiednich proporcjach powinny utworzyć stałą kompozycję granulometryczną, która pozwoli na uzyskanie wymaganych właściwości zarówno świeżego betonu (wytrzymałość, przepuszczalność, moduł sprężystości, skurcz). Krzywa granulometryczna powinna zapewnić uzyskanie maksymalnej szczelności betonu przy minimalnym zużyciu cementu i wody.

Szczególną uwagę należy zwrócić na uziarnienie piasku w celu zredukowania do minimum wydzielanie mleczka cementowego.

Kruszywo powinno składać się z co najmniej 3 frakcji; dla frakcji najdrobniejszej pozostałość na sicie o boku oczka 4 mm nie może być większa niż 5 %. Poszczególne frakcje nie mogą zawierać uziarnienia przynależnego do frakcji niższej w ilości przewyższającej 15 % i uziarnienia przynależnego do frakcji wyższej w ilości przekraczającej 10 % całego składu frakcji.

Do betonu klasy B25 i B30 należy stosować kruszywo o łącznym uziarnieniu mieszczącym się w granicach podanych na wykresach i według tabeli podanych poniżej.

Zalecane graniczne uziarnienie kruszywa wg PN-S-10040:1999

Bok oczka sita (mm)	Przechodzi przez sito (%)	
	Kruszywo do 16 mm	Kruszywo do 31,5 mm
0,25	3 do 8	2 do 8
0,50	7 do 20	5 do 18
1,00	12 do 32	8 do 28
2,00	21 do 42	14 do 37
4,00	36 do 56	23 do 47
8,00	60 do 76	38 do 62
16,00	100	62 do 80
31,5		100

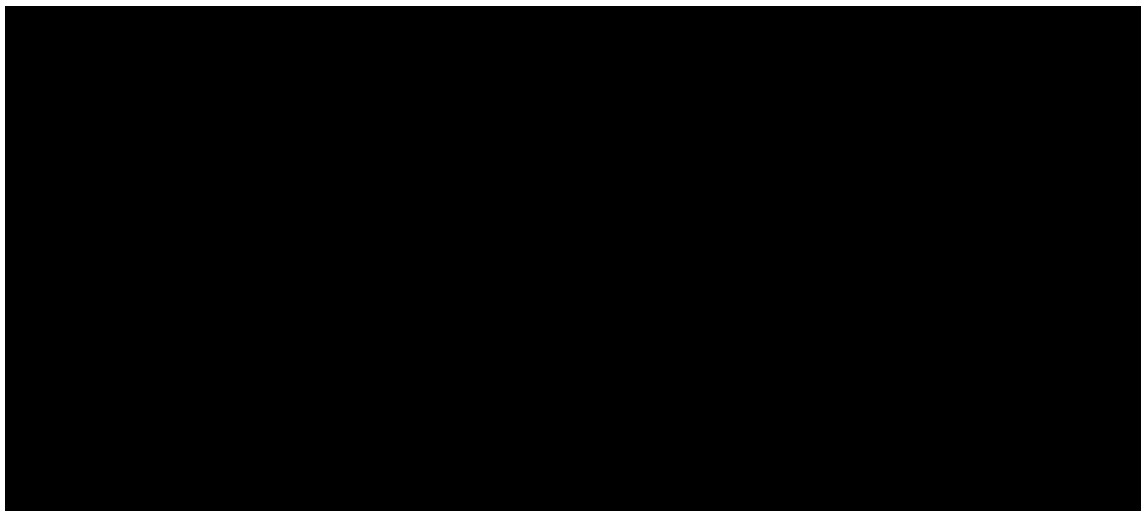

Zalecane krzywe uziarnienia kruszywa do betonu 0÷16 mm
wg PN-S-10040:1999

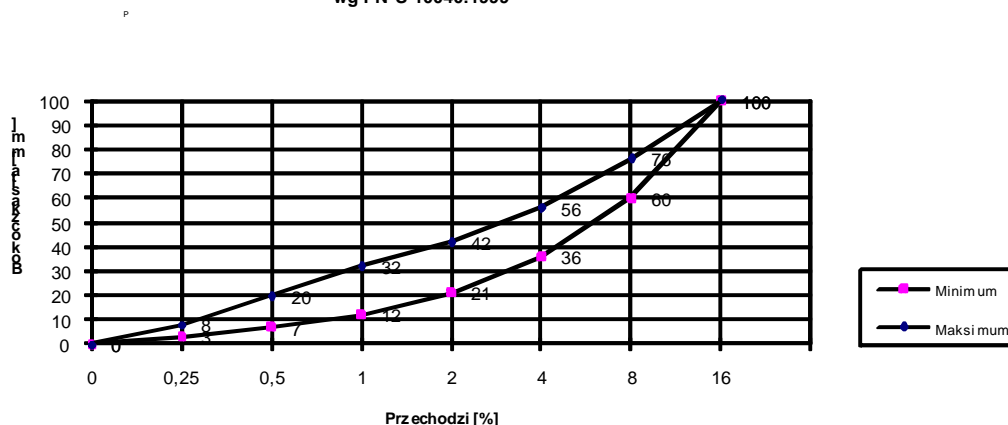

Maksymalny wymiar ziaren kruszywa powinien pozwalać na wypełnienie mieszanką każdej części konstrukcji przy uwzględnieniu urabialności mieszanki, ilości zbrojenia i grubości otuliny.

2.3.3. Woda

Woda powinna odpowiadać wymaganiom normy PN-EN 1008-1:2004 Woda zarobowa do betonu. Specyfikacja pobierania próbek, badanie i ocena przydatności wody zarobowej do betonu, w tym wody odzyskanej [PN-B-32250 "Materiały budowlane. Woda do betonów i zapraw"].

Zaleca się stosowanie wody wodociągowej pitnej. Stosowanie jej nie wymaga przeprowadzenia badań. Należy pobierać ją ze zbiornika pośredniego, a nie bezpośrednio z instalacji wodociągowej.

W przypadku poboru z innego źródła należy przeprowadzać bieżącą kontrolę zgodnie z PN-EN 1008-1:2004 [PN-B-32250]:

- zabarwienie - nie powinna wykazywać,
- zapach - nie powinna wydzielać zapachu gnilnego,
- zawiesina - nie powinna zawierać grudek i kłaczków,
- pH - co najmniej 6 przy badaniu papierkiem wskaźnikowym.

2.3.4. Dodatki i domieszki do betonu

Nie dopuszcza się stosowania do betonów mostowych dodatków w postaci popiołów lotnych, mączek mineralnych itp. (za wyjątkiem pyłów krzemionkowych dopuszczonych Aprobata techniczną do takiego stosowania).

Do produkcji mieszanek betonowych stosuje się domieszki.

- uplastyczniające – w celu umożliwienia pompowania mieszanki i ułatwienia zagęszczania,
- upłynniające (superplastyfikatory) - w celu umożliwienia pompowania mieszanki,

- opóźniające wiązanie – w celu umożliwienia układania mieszanki betonowej w okresie wysokich temperatur bez obawy wiązania przed ułożeniem i zagęszczeniem,
- przyspieszające wiązanie (mrozochronne) – tylko w przypadku konieczności przyspieszenia wiązania z powodu przewidywanego obniżenia temperatury,
- przyspieszające początkowy przyrost wytrzymałości – w przypadku konieczności przyspieszenia rozebrania deskowania,
- napowietrzające,
- uszczelniające,
- reduktory skurczu, szczególnie do betonów przeznaczonych na płyty mostowe i kapy chodnikowe. Przy ich stosowaniu zalecane są technologie domieszek do betonu serii ViscoCrete,

Dopuszcza się stosowanie domieszek chemicznych o działaniu kompleksowym, tzw. napowietrzająco-uplastyczniających i przyspieszająco-uplastyczniających.

Domieszki do betonów mostowych muszą posiadać Aprobaty techniczne, wydane przez instytucje upoważnione wymienione w znowelizowanym Prawie Budowlanym oraz atest producenta.

Przed zastosowaniem betonu z dodatkami w konstrukcji obiektu należy sprawdzić ich skuteczność dla racjonalnego ustalenia recepty mieszanki betonowej.

Przed zastosowaniem należy sprawdzić oddziaływanie domieszek uplastyczniających na cement stosowany na budowie.

Beton z domieszką uplastyczniającą musi być zbadany na mrozoodporność, wytrzymałość i szczelność.

Ilość domieszki uplastyczniającej należy ustalić doświadczalnie, tak objętość powietrza w zagęszczonej mieszance betonowej wynosiła jak w PN-B/88-06250:

Zastosowanie dodatku napowietrzającego nie powinno obniżyć wytrzymałości betonu na ściskanie więcej niż o 10 % w stosunku do betonu bez dodatków.

UWAGA: Betony klas wyższych niż B35 wykonuje się na podstawie specjalnych receptur opracowywanych indywidualnie. Zaleca się stosowanie do nich dodatków opóźniających czas wiązania oraz uplastyczniających, które ułatwiają transport, układanie i zagęszczanie. Dodatki nie mogą wpływać na obniżenie wytrzymałości betonu. Recepta na skład mieszanki betonowej podlega zatwierdzeniu przez Inspektora Nadzoru. Powinna być ona przedstawiona wraz wynikami badań laboratoryjnych poszczególnych składników i próbek betonu z takim wyprzedzeniem czasowym, które umożliwią jej korektę, a w przypadku braku zatwierdzenia na opracowanie nowej recepty

3. SPRZĘT

3.1. Rusztowania i deskowania

Roboty należy wykonywać przy użyciu sprawnego technicznie sprzętu zaakceptowanego przez Inspektora Nadzoru, przeznaczonego dla realizacji robót zgodnie z założoną technologią.

3.2. Przygotowanie mieszanki betonowej - wytwórnia mieszanek betonowych

a) Lokalizacja wytwórni

Wytwórnia powinna być zlokalizowana od miejsca wbudowania, tak aby móc przetransportować mieszankę w ciągu maksymalnie jednej godziny. Betoniarka nie może zakłócać warunków ochrony środowiska, tj. powodować zapylenia terenu, zanieczyszczenia wód i wywoływać hałasu powyżej dopuszczalnych 50 decybeli. Teren wytwórni musi być ogrodzony i zabezpieczony pod względem bhp i ppoż. Składowiska materiałów powinny być utwardzone, materiały zabezpieczone przed możliwością mieszania się poszczególnych rodzajów i frakcji. Wytwórnia powinna posiadać doprowadzoną energię elektryczną i wodę. Należy przewidzieć pomieszczenia socjalne i sanitarne dla załogi oraz zlokalizować miejsce na gromadzenie odpadów. Wykonawca musi posiadać świadectwo dopuszczenia wytwórni do ruchu przez inspekcję sanitarną i władze ochrony środowiska.

b) Rodzaj wytwórni

Betoniarnia powinna posiadać pełne wyposażenie gwarantujące właściwą jakość wytwarzanej mieszanki betonowej. Węzeł betoniarski musi spełniać następujące warunki: - minimalna pojemność zasypowa betoniarki: 1000 l (dm³), - dozowanie wagowe cementu z dokładnością: + 3%, - dozowanie wagowe kruszywa z dokładnością: + 3%, - dozowanie wody może być objętościowe przy pomocy objętościomierza przepływowego z dokładnością 2%, - musi istnieć możliwość dozowania dwóch rodzajów kruszyw, - dozatory muszą mieć aktualne świadectwo legalizacji, - mieszanie składników musi się odbywać w betoniarce o wymuszonym działaniu. Zabrania się stosowania betoniarek wolnospadowych.

Silosy na cement muszą mieć zapewnioną doskonałą szczelność z uwagi na wilgoć atmosferyczną.

c) Warunki prowadzenia produkcji

Przed przystąpieniem do produkcji, wszystkie zespoły i urządzenia betoniarni mające wpływ na jakość produkowanej mieszanki zostaną komisyjnie sprawdzone, co zostanie potwierdzone protokołem podpisanym przez Wykonawcę i Inspektora Nadzoru. Czynności te będą cyklicznie powtarzane co 2500 Mg wyprodukowanej mieszanki. Produkcja może być realizowana w okresie od 15 kwietnia do 15 października, przy temperaturze otoczenia powyżej 5 °C. Ewentualne odstępstwo od tego warunku, może nastąpić po wyrażeniu zgody przez Inspektora Nadzoru. W przypadku stwierdzenia dobrych warunków atmosferycznych tj. temperatury powyżej 5 °C, nie występowania przymrozków oraz przy bezdeszczowej pogodzie. Produkcja może się odbywać jedynie na podstawie receptury laboratoryjnej opracowanej przez Wykonawcę lub na jego zlecenie i zatwierdzonej przez Inspektora Nadzoru. Wykonawca musi posiadać na budowie własne laboratorium lub też za zgodą Inspektora Nadzoru, zleci nadzór laboratoryjny niezależnemu laboratorium. Inspektora Nadzoru będzie dysponował własnym laboratorium lub też będzie wykorzystywał laboratorium Wykonawcy, uczestnicząc w badaniach. Roboczy skład mieszanki betonowej przygotowuje Wykonawca, opracowując go na bazie receptury laboratoryjnej. Należy umieścić go na tablicy w widocznym miejscu dla operatora. Czas mieszania składników powinien być ustalony doświadczalnie, w zależności od składu i wymaganej konsystencji produkowanej mieszanki oraz rodzaju urządzenia mieszającego.

4. TRANSPORT

4.1. Rusztowania i deskowania

Transport poziomy elementów.

Sposób załadowania i umocowania elementów otrzymanych z demontażu rusztowań i deskowań na środki transportu powinien zapewniać ich stateczność i ochronę przed przesunięciem się ładunku podczas transportu.

Elementy wiotkie oraz klatki przestrzenne powinny być odpowiednio zabezpieczone przed odkształceniem i zdeformowaniem.

Transport pionowy elementów składanych.

Uchwyty do zamocowania stężeń nie powinny być zniekształcone lub wygięte.

Podnoszone elementy powinny być zabezpieczone przed odkształceniem, na przykład przez zastosowanie podkładek drewnianych pod pęta lub haki podnoszące elementy.

Składowanie elementów rusztowań stalowych.

Elementy należy układać na podkładach drewnianych dla zabezpieczenia od zetknięcia z ziemią, zalania wodą i gromadzenia się wody w zagłębieniach konstrukcji. Przy układaniu elementów w stosy pionowe należy stosować odpowiednio rozłożone podkładki drewniane między elementami, dla zabezpieczenia elementów przed odkształceniami wskutek przecięcia lub docisku, oraz zachować odstępy umożliwiające bezpieczne podnoszenie elementów.

Przy składowaniu elementów w bazach (magazynach) na dłuższy okres czasu należy przeprowadzać okresową kontrolę elementów, zwracając szczególnie uwagę na zabezpieczenie przed korozją.

4.2. Materiały do betonu

Cement luzem przewożony samochodami - cementowozami z urządzeniami do przesypywania.

Pozostałe materiały mogą być przewożone dowolnymi środkami transportu.

4.3. Beton przeznaczony do pompowania

Transport mieszanki betonowej nie powinien powodować jej segregacji, zmian konsystencji i składu.

Mieszanka betonowa musi być transportowana mieszalnikami samochodowymi (tzw. gruszkami), a czas transportu nie może być dłuższy niż:

- 90 min. - przy temperaturze otoczenia do + 15 °C,
- 70 min. - przy temperaturze otoczenia do + 20 °C,
- 30 min. - przy temperaturze otoczenia do + 30 °C.

Stosowanie środków transportu bez mieszalnika jest nie dopuszczalne.

5. WYKONANIE ROBÓT

5.1. Ogólne warunki wykonania robót

Ogólne warunki wykonania robót podano w ST D-M.00.00.00 "Wymagania ogólne".

5.2. Zakres wykonywanych robót

Wykonawca przed przystąpieniem do betonowania powinien przedstawić Inspektorowi Nadzoru do akceptacji Projekt technologiczny betonowania, który określać będzie kolejność betonowania i czas wykonania robót oraz planowany termin rozebrania deskowania i rusztowania.

5.2.1. Oczyszczenie rejonu robót

5.2.2. Wykonanie rusztowania i deskowania

Budowę rusztowań i deskowań należy prowadzić zgodnie z Dokumentacją Projektową oraz wg wymagań WP-D, DP-31 i PN-M-48090:1996.

Wykonanie deskowań powinno uwzględniać podniesienie wykonawcze związane ze strzałką konstrukcji, ugięciem i osiadaniem rusztowań pod wpływem ciężaru ułożonego betonu. Wielkości te podane powinny być w Dokumentacji Projektowej.

Deskowanie i związane z nim rusztowanie powinny w czasie ich eksploatacji zapewnić sztywność i niezmienność układu oraz bezpieczeństwo konstrukcji. W przypadkach stosowania nietypowych deskowań i związanych z nimi rusztowań, projekt ich powinien być każdorazowo oparty na obliczeniach statycznych, odpowiadających warunkom PN-B-03200.

Ustalona konstrukcja deskowań powinna być sprawdzona na siły wywołane parciem świeżej masy betonowej i uderzenia przy jej wylewaniu z pojemników z uwzględnieniem szybkości betonowania, sposobu zagęszczania i obciążania pomostami roboczymi. Konstrukcja deskowań powinna umożliwiać łatwy ich montaż i demontaż oraz wielokrotność ich użycia.

Tarcze deskowań powinny być tak szczelne, aby zabezpieczały przed wyciekaniem zaprawy z masy betonowej. Można stosować deskowania metalowe i podlegają one wymaganiom jak drewniane. Blachy użyte do tych szalunków winny mieć grubość zapewniając im nieodkształcalność. Łby śrub i nitów powinny być zagłębione.

Klamry lub inne urządzenia łączące powinny zapewnić sztywne połączenie szalunków i możliwość ich usunięcia bez zniszczeń betonu. Deskowania winny być chronione przed rdzą, tłuszczem i innymi zanieczyszczeniami. Wnętrze szalunków powinno być pokryte lekkim czystym olejem parafinowym, który nie zabarwi ani nie zniszczy powierzchni betonu.

Natłuszczenie należy wykonać po zakończeniu budowy deskowań, lecz przed ułożeniem zbrojenia, które w żadnym przypadku nie powinno ulec zanieczyszczeniu jakimkolwiek środkiem.

Śruby, pręty, ściągi w deskowaniach powinny być wykonane ze stali w ten sposób, by ich część pozostająca w betonie odległa była od zewnętrznej powierzchni co najmniej o 25 mm. Otwory po ściągach należy wypełniać zaprawą cementową 1:2, a zewnętrzne części (50 mm) winny być wypełnione korkami (walce) z polimerobetonu lub tworzyw sztucznych wklejonymi na żywicę epoksydową. Podczas betonowania z konstrukcji należy usuwać wszelkie rozpórki i zastrzały z drewna lub metalu (te ostatnie do 25 mm od zewnętrznej powierzchni betonu).

Wszelkie krawędzie betonu winny być ścięte pod kątem 45° za pomocą listwy trójkątnej o boku 15 do 25 mm. Listwy te muszą być następnie usuwane z wykonanej konstrukcji.

Deskowania belek i rozpiętości ponad 3,0 m powinny być wykonane ze strzałką roboczą skierowaną w odwrotnym kierunku od ich ugięcia, przy czym wielkość tej strzałki nie może być mniejsza od maksymalnego przewidywanego ugięcia tych belek przy obciążeniu całkowitym.

Deskowania powinny być wykonane ściśle według Dokumentacji Projektowej i przed wypełnieniem masą betonową dokładnie sprawdzone, aby wykluczały możliwość, jakichkolwiek zniekształceń lub odchyłeń w wymiarach betonowanej konstrukcji. Prawdliwość wykonania deskowań i związanych z nimi rusztowań powinna być stwierdzona przez kontrolę techniczną.

Deskowania nieimpregnowane przed wypełnieniem ich masą betonową powinny być obficie zlewane wodą.

Podpory rusztowań narażone na uderzenie pojazdów należy zabezpieczyć nieodkształcalnymi barierami betonowymi lub stalowymi.

Rusztowania nad jezdnią należy zabezpieczyć przed uderzeniem pojazdu przekraczającego skrajnię rusztowania.

Odległość rusztowania od napowietrznej linii energetycznej.

W przypadku, gdy w czasie prac montażowych zachodzi możliwość zetknięcia stalowego elementu rusztowania z przewodem linii energetycznej, linie energetyczne na czas montażu powinny być wyłączone.

W przypadku, gdy zachodzi obawa, że podczas przenoszenia dźwigiem części montowanej konstrukcji mostowej mogą dotykać przewodów elektrycznych, należy wykonać odpowiednie zabezpieczenie uniemożliwiające zetknięcie przewodów z konstrukcją oraz zabezpieczenie eliminujące różnice potencjałów.

Dostęp do rusztowań.

Należy przewidzieć na każdym rusztowaniu drabiny dla pracowników. Nie jest dozwolone takie wykonywanie rusztowań, że dostęp do nich przewidziany jest jedynie przez wspinanie się po konstrukcji rusztowania.

Pomosty rusztowań.

Na wierzchu rusztowań powinny być pomosty z desek z obustronnymi poręczami wysokości co najmniej 1.10 m i z krawężnikami wysokości 0,15m.

Szerokość swobodnego przejścia dla robotników nie powinna być mniejsza od 0,60 m.

5.2.3. Wykonanie mieszanki betonowej

UWAGA: **Betony klas wyższych niż B35 wykonuje się na podstawie specjalnych receptur. Recepturę betonu należy opracować indywidualnie z uwzględnieniem zastosowanego cementu oraz kruszywa. W trakcie wykonywania mieszanki oraz jej wbudowywania należy przestrzegać wszystkich zaleceń jednostki, która opracowała recepturę.**

Wymaganie dotyczące wykonania i składu mieszanki betonowej klasy wyższej niż B35 mogą być ostrzejsze niż określone poniżej.

Recepta na skład mieszanki betonowej podlega zatwierdzeniu przez Inspektora Nadzoru. Powinna być ona przedstawiona wraz wynikami badań laboratoryjnych poszczególnych

składników i próbek betonu z takim wyprzedzeniem czasowym, które umożliwią jej korektę, a w przypadku braku zatwierdzenia na opracowanie nowej recepty

Skład mieszanki betonowej przeznaczonej do transportu pompowo-rurowego zaleca się ustalać metodą obliczeniową - doświadczalną w celu określenia ściśle wymaganych wskaźników konsystencji. W celu polepszenia właściwości mieszanek betonowych zaleca się stosowanie domieszek wg punktu 2.3.4 niniejszej ST. Wymaga się sprawdzenia ustalonej konsystencji mieszanki betonowej przy wylocie pompy. Przed przewidywanym pompowaniem betonu należy pompowność mieszanki w warunkach budowy.

Przy projektowaniu składu mieszanki betonowej, średnie wymagane wytrzymałości na ściskanie betonu poszczególnych klas należy przyjmować nie większe niż $1,3 R_b$.

Wartość stosunku w/c nie może być wyższa niż 0,5 (zalecane 0,45). Maksymalne ilości cementu, w zależności od klasy betonu są następujące:

- 400 kg/m³ dla betonów klasy B25 i B30,
- 450 kg/m³ dla betonów klasy B35 i wyższych.

Dopuszcza się przekroczenie tych ilości o 10% w uzasadnionych przypadkach za zgodą Inspektora Nadzoru.

Uziarnienie kruszywa w mieszance betonowej powinno być tak dobrane by zapewnić optymalną ścisłość stosu okrucowego, a zaprojektowana krzywa przesiewu mieściła się w krzywych granicznych podanych powyżej.

Przy doświadczalnym ustalaniu uziarnienia kruszywa należy przestrzegać następujących zasad:

- stosunek poszczególnych frakcji kruszywa grubego, osobno dozowanych, powinien być taki jak w mieszance kruszywa o najmniejszej jamistości,
- zawartość piasku w stosie okrucowym powinna być jak najmniejsza i jednocześnie zapewniać niezbędną urabialność przy zagęszczaniu przez wibrowanie oraz nie powinna przekraczać 37 % - przy kruszywie grubym do 31,5 mm oraz 42 % przy kruszywie grubym do 16 mm.

Konsystencja mieszanek pompownych przed dodaniem superplastyfikatora powinna być plastyczna k3, sprawdzana opadem stożka winna wynosić $2,0 \div 5,0$ cm (badania wg PN-EN 12350-2:2001), a aparatem Ve-Be $7 \div 13$ sekund (badania wg PN-B-06250 lub wg PN-EN 12350-3:2001).

Przy podawaniu mieszanki za pomocą pomp należy przejściowo dostosować płynność mieszanki, upłynniając ją za pomocą odpowiednich domieszek.

Konsystencja mieszanki po dodaniu superplastyfikatora w ilości 1,5% badana opadem stożka wynosić od 9 cm do 15 cm. Ponadto zaleca się, by konsystencję mierzoną poprzez rozpliw (badania wg PN-EN 12350-5:2001) i zagęszczalność (badania wg PN-EN 12350-4:2001) wynosiła odpowiednio:

- rozpliw od 46 do 52 cm,
- zagęszczalność od 1,01 do 1,05.

Zaleca się następujące ilości zaprawy:

- 500 - 550 dm³ - przy ziarnach kruszywa do 16 mm,
- 450 - 500 dm³ - przy ziarnach kruszywa do 31,5 mm,

Dozowanie składników do mieszanki powinno być zgodne z recepturą roboczą, uwzględniającą aktualne zawilgocenie kruszywa. Wszystkie składniki mieszanki należy dozować wyłącznie wagowo z dokładnością:

- 2% - przy dozowaniu cementu i wody,
- 3% - przy dozowaniu kruszywa,
- 1% - superplastyfikator przy dozowaniu wagowym lub objętościowym.

Dozatory muszą mieć aktualne świadectwo legalizacji.

Mieszanie składników powinno się odbywać wyłącznie w betoniarkach o wymuszonym działaniu (zabrania się stosowania mieszanek wolnospadowych).

Składniki dozuje się w następującej kolejności: kruszywo kolejno od najgrubszego do najdrobniejszego, 2/3 wody zarobowej, cement, dodatek upłynniacza, pozostałą ilość wody.

Czas mieszania składników powinien być ustalony doświadczalnie w zależności od składu i wymaganej urabialności mieszanki betonowej oraz rodzaju urządzenia mieszającego.

5.2.4. Przygotowanie do betonowania

Przed betonowaniem należy osadzić i wyregulować wszystkie elementy kotwione w betonie np. mocowanie barier ochronnych, sączki itp., oczyścić deskowanie, nawilżyć deskowanie lub powlec formę stalową środkiem adhezyjnym, oraz wykonać montaż zbrojenia wraz z zapewnieniem właściwych grubości otulin dzięki odpowiednim przekładkom dystansowym. Należy sprawdzić stabilność zbrojenia – czy nie nastąpi przesunięcie podczas betonowania.

5.2.5. Ułożenie mieszanki betonowej i pielęgnacja betonu

Kolejność i sposób betonowania poszczególnych elementów musi odbywać się zgodnie z Dokumentacją Projektową.

Przed przystąpieniem do betonowania Wykonawca musi przedstawić do akceptacji Inspektora Nadzoru, projekt technologiczny sposobu betonowania elementów wraz z Programem Zapewnienia Jakości. Projekt technologii betonowania należy uzgodnić z Projektantem obiektu mostowego.

Ułożenie mieszanki betonowej, jej zagęszczenie i pielęgnacja zgodnie z Dokumentacją Projektową, opracowaniem "Wymagania i zalecenia dotyczące wykonywania betonów do konstrukcji mostowych" - zał. do zarządzenia GDDP.

Wykonanie elementów na mokro winno odpowiadać normom PN-S-10040:1999 „Obiekty mostowe. Konstrukcje betonowe, żelbetowe i sprężone. Wymagania i badania.” oraz PN-B-06251 "Roboty betonowe i żelbetowe. Wymagania techniczne".

Należy unikać przerw w betonowaniu w konstrukcjach, które powinny być betonowane w sposób ciągły. W przypadku przerwy w betonowaniu trwającej ponad 2 h, wznowienie betonowania może nastąpić po przygotowaniu szorstkiej powierzchni stykowej na betonie starym oraz po oczyszczeniu i nawilżeniu tej powierzchni. Lokalizację przekrojów oraz zbrojenie w strefie przerw należy wykonać wg PN-S-10040:1999.

Betonowanie konstrukcji wykonywać wyłącznie w nie niższej niż +5°C, zachowując warunki umożliwiające uzyskanie przez beton wytrzymałości co najmniej 15,0 MPa przed pierwszym zamarznięciem. W wyjątkowych przypadkach dopuszcza się betonowanie w temperaturze do -5°C, jednak konieczne jest w tym wypadku uzyskanie zgody Inspektora Nadzoru oraz stosowanie mieszanki betonowej o temperaturze +20°C w chwili jej układania i zabezpieczenie uformowanego elementu przed utratą ciepła do uzyskania przez beton wytrzymałości co najmniej 15,0 MPa. Wykonawca winien przedstawić Inspektorowi Nadzoru do zatwierdzenia technologię prowadzenia robót betonowych w obniżonych temperaturach czyli poniżej + 5°C.

Mieszankę betonową należy układać w deskowaniu równomierną warstwą na całej powierzchni i nie można jej zrzucić z wysokości większej niż 0,50 m. Dobór metody zagęszczania, jak i rodzaj wibratorów uzależniony jest od rodzaju konstrukcji i grubości układanej mieszanki betonowej. Sposób zagęszczania powinien być uwzględniony w dokumentacji technologicznej.

Mieszankę betonową należy zagęszczać za pomocą wibratorów węglnych o częstotliwości co najmniej 6000 drgań/min. Średnice buław wibratorów nie powinny być większe niż 0,65 rozstawu zbrojenia. Buławę wibratorów należy zagłębiać na 5÷8 cm. Kolejne miejsca powinny być oddalone od siebie od 0,3 m do 0,7 m.

Wibratory przyczepne mogą być stosowane w elementach nie grubszych niż 0,5 m, przy jednostronnym dostępie oraz 2,0 m przy dwustronnym.

Świeżo wykonany beton należy chronić przed gwałtownym wysychaniem, przed wstrząsami i nadmiernym obciążaniem. Zaleca się bezpośrednio po zakończeniu betonowania przykrycie powierzchni betonu lekkimi osłonami wodoszczelnymi, powłokami ochronnymi z mikrowosków (wymagana Aprobata techniczna IBDiM) - szczególnie na powierzchniach narażonych na silne odparowanie wody i przesuszanie przez wiatr, zapobiegającymi odparowaniu wody z betonu i chroniącymi beton przed deszczem i zabrudzeniem. Sposób pielęgnacji betonu zależy od temperatury otoczenia oraz gabarytów betonowanych elementów i winien być każdorazowo uzgadniany i akceptowany przez Inspektora Nadzoru. Wykonawca winien przedstawić Inspektorowi Nadzoru do akceptacji „projekt pielęgnacji betonu”.

UWAGA: W przypadku zastosowanie w elementach obiektu mostowego betonu klas wyższych niż B35 - o bardzo wysokiej wytrzymałości sposób układania, zagęszczania oraz pielęgnacji betonu powinien być określony w Projekcie technologicznym betonowania elementów.

5.2.6. Rozbiórka deskowania i rusztowania

Całkowita rozbiórka deskowań i rusztowań może nastąpić po uprzednim ustaleniu rzeczywistej wytrzymałości betonu.

W zwykłych warunkach atmosferycznych i temperaturze otoczenia powyżej + 15°C można przyjąć dla betonów mostowych następujące czasy rozformowania:

- dni albo $R_{\square 15} \geq 10$ MPa dla usunięcia bocznych deskowań płyt, belek lub łuków,
- 6 dni albo $R_{\square 15} \geq 15$ MPa dla usunięcia bocznych deskowań filarów i przyczółków słupowych lub ścianowych.

Usunięcie krążyn, rusztowań i podpór podtrzymujących deskowanie może być rozpoczęte nie wcześniej niż po upływie:

- 7 dni lub $R_{\square 15} \geq 20$ MPa dla płyt pomostu o rozpiętości do 3.0 m,
- 14 dni lub $R_{\square 15} \geq 25$ MPa dla płyt pomostu i elementów pomostu o rozpiętości do 6.0 m oraz ścianek i płyty górnej dźwigarów skrzynkowych,
- 28 dni dla elementów pomostu o większych rozpiętościach oraz dla ustrojów nośnych przęseł.

Uwaga: $R_{\square 15}$ jest to średnia gwarantowana wytrzymałość betonu na ściskanie badana na kostkach sześciennych o boku 15 cm.

W przypadku niższych temperatur dojrzewania niż + 15°C obowiązującym kryterium jest wytrzymałość betonu. Gdy nie ma możliwości sukcesywnego sprawdzania wytrzymałości betonu w konstrukcji można orientacyjnie przyjąć do podanych wyżej czasów dojrzewania mnożniki:

- a) 1,5 - dla temperatury średniej $t_{sr} = +10^{\circ}\text{C}$,
- b) 2,0 - dla temperatury średniej $t_{sr} = + 5^{\circ}\text{C}$,
- c) 3,0 - dla temperatury średniej $t_{sr} = + 1^{\circ}\text{C}$ (pod warunkiem uzyskania przez beton przed nastaniem chłódów wytrzymałości co najmniej $R_{\square 15} = 15$ MPa).

Temperaturę średnią dobową obliczać ze wzoru

$$t_{sr} = (t_7 + t_{13} + 2t_{21})/4$$

Rusztowania należy rozbić stopniowo, pod ścisłym nadzorem technicznym, unikając jednoczesnego usunięcia większej liczby podpór. Przy rozpiętości przęseł większych od 15 m i ustrojach statycznie niewyznaczalnych, kolejność usuwania podpór określić należy na podstawie projektu rusztowania lub technologii robót.

Terminy rozdeskowania konstrukcji należy ustalać wg PN-B-06251.

6. KONTROLA JAKOŚCI ROBÓT

Ogólne zasady kontroli jakości robót podano w ST D-M.00.00.00 "Wymagania ogólne".

6.1. Rusztowania i deskowania

Rusztowania.

Dopuszczalne odchyłki wymiarowe od projektu wynoszą:

- a) rozstaw szeregów ram rusztowaniowych ± 15 cm,
- b) rozstaw podłużnic i poprzecznic ± 20 cm,
- c) rzędne oczepów $+2$ cm, -1 cm,
- d) odchylenie rozstawu pali lub ram do 5%, lecz nie więcej niż 20 cm
- e) przekroje poprzeczne elementów $\pm 15\%$,
- f) wychylenie jarzm lub ram z płaszczyzny pionowej 1,0% wysokości, lecz nie więcej niż ± 10 cm,
- g) wielkość podniesienia wykonawczego 10% wartości obliczeniowej.

Dopuszczalne odchyłki przy posadowieniu na kłatkach z podkładów mogą wynosić:

- a) dopuszczalne odchylenia w rozstawie poszczególnych podkładów ± 5 cm,
- b) dopuszczalne odchylenie w położeniu środka podstawy klatki ± 10 cm.

Dopuszczalne odchyłki przy posadowieniu na rusztach lub podwalinach drewnianych:

- a) dopuszczalne odchylenia w równomiernym rozstawie poszczególnych belek rusztu ± 10 cm,
- b) dopuszczalne odchylenia w położeniu środka ciężkości rusztu w stosunku do położenia wypadkowej ± 10 cm.

Deskowania.

Wymagania szczegółowe dotyczące deskowań należy przyjmować wg PN-B-06251 oraz PN-S-10040:1999.

Szczególnie należy zwrócić uwagę na prostoliniowość części pionowych, które przenoszą zasadnicze obciążenie pionowe.

Dopuszcza się następujące odchylenia od projektowanych wymiarów nominalnych:

- rozstaw żeber deskowań $\pm 0,5\%$ i nie więcej niż 2,0 cm,
- różnice grubości desek jednego elementu deskowania $\pm 0,2$ cm,
- odchylenie deskowań od prostoliniowości lub od płaszczyzny $\pm 0,1\%$,
- odchylenie od pionu elementu deskowania $\pm 0,2\%$ wysokości ściany i nie więcej niż 0,5 cm,
- prostoliniowość krawędzi żeber w kierunku ich długości $\pm 0,1\%$,
- odchylenie deskowań od prostoliniowości lub od płaszczyzny $\pm 0,1\%$,
- wybrzuszenie powierzchni deskowania $\pm 0,2$ cm, na odcinku 3,0 m,
- wymiary światła elementu betonowego:
 - 0,2 % wysokości i nie więcej niż $-0,5$ cm,
 - + 0,5 % wysokości i nie więcej niż $+2,0$ cm,
 - 0,2 % grubości (szerokości) i nie więcej niż $-0,2$ cm,
 - + 0,5 % grubości (szerokości) i nie więcej niż $+0,5$ cm.

Połączenia na śruby.

Otwory na śruby w dostarczonych elementach powinny być wykonane o średnicy o 1 mm większej od nominalnej średnicy trzpienia śruby.

Dopuszczalne odchyłki powinny wynosić:

- 1,0 mm - dla otworów o średnicy nominalnej do 20 mm,
- 1,5 mm - dla otworów o średnicy nominalnej powyżej 20 mm.

Ponadto powinny być spełnione następujące wymagania:

- a) owalność otworu, tj. różnica pomiędzy największą i najmniejszą średnicą, nie powinna przekraczać 5% nominalnej średnicy otworu oraz 1 mm,
- b) skośność otworu nie może przekraczać 3% grubości łączonych elementów oraz 2 mm.

Inne rodzaje połączeń gwarantujące wytrzymałość i stateczność rusztowań mogą być stosowane pod warunkiem zatwierdzenia przez odpowiednie władze.

Badania rusztowań w czasie ich eksploatacji.

W okresie eksploatacji rusztowań należy dokonywać okresowe badania techniczne celem stwierdzenia, czy praca na rusztowaniach oraz warunki atmosferyczne nie wpłynęły na pogorszenie stanu rusztowań i nie zagrażają bezpieczeństwu oraz nie wpływają na jakość konstrukcji mostowej montowanej na rusztowaniach.

Badania takie należy wykonywać szczególnie po okresie silnych wiatrów, wysokich wód, które zalały dolną część rusztowań, po ewentualnych awariach, jak upadek na rusztowaniu ciężkich elementów składanych itp.

Badania przeprowadza Inspektor Nadzoru wraz z Wykonawcą.

6.2. Kontrola betonu

Wykonawca obowiązany jest przedstawić Inspektorowi Nadzoru do zaakceptowania system kontroli wewnętrznej obejmujący wszystkie czynności technologiczne, który powinien być zgodny z przedmiotowymi normami i z "Zasadami wykonania i odbioru betonu klas B30 i B35 podawanego systemem pompowo-rurowym przeznaczonego na obiekty mostowe", jak niżej.

Kontroli podlegają następujące właściwości mieszanki betonowej i betonu badane wg normy PN-S-10040:1999 „Obiekty mostowe. Konstrukcje betonowe, żelbetowe i sprężone. Wymagania i badania” oraz PN-88/B-06250 "Beton zwykły”.

UWAGA: **Betony klas wyższych niż B35 wykonuje się na podstawie specjalnych receptur opracowywanych indywidualnie. Projektant mieszanki betonowej może określić dodatkowe wymagania dotyczące kontroli jakości betonu. Należy zwrócić szczególną uwagę na badanie jakości zastosowanych materiałów oraz przestrzegania czasów poszczególnych etapów robót od momentu wykonania mieszanki betonowej do jej wbudowania i zagęszczenia.**

Podczas kontroli jakości robót należy zwrócić uwagę na dodatkowe wymagania określone w Projektach technologicznych betonowania elementów.

6.2.1. Konsystencja mieszanki betonowej

Sprawdzenie jej przeprowadza się podczas projektowania i wykonywania mieszanki betonowej co najmniej 2 razy w czasie jednej zmiany roboczej. Ponadto zaleca się sprawdzanie konsystencji metodą opadu stożka. Każdorazowo przy odbiorze mieszanki betonowej ze środka transportu, gdy istnieje przypuszczenie przekroczenia dopuszczalnego czasu transportu, lub zmiany konsystencji spowodowanej np. wysoką temperaturą otoczenia.

Różnice pomiędzy przyjętą konsystencją mieszanki a kontrolowaną nie powinny przekroczyć:

+ 20% wartości wskaźnika Ve-Be,

+ 1 cm wg metody stożka opadowego.

Korygowanie konsystencji mieszanki betonowej dopuszcza się wyłącznie poprzez zmianę zawartości zaczynu w mieszance, przy zachowaniu stałego stosunku wodno-cementowego, ewentualnie za zgodą Inspektora Nadzoru poprzez zmianę zawartości procentowej superplastyfikatora.

6.2.2. Wytrzymałość betonu na ściskanie

W celu sprawdzenia wytrzymałości betonu na ściskanie należy pobrać próbki o liczbie określonej w planie kontroli jakości, w ilości nie mniejszej niż:

- 6 próbek na partię betonu lub element przy objętości do 50 m³.
- 12 próbek na element przy objętości powyżej 50 m³.

Partia betonu może być zakwalifikowana do danej klasy, jeśli wytrzymałość określona na próbkach kontrolnych 150×150×150 mm spełnia wymagania normy PN-88/B-06250.

Przygotowanie i badanie próbek zgodnie z PN-EN 12390-2:2001 „Badania betonu.. Część 2: Wykonywanie i pielęgnacja próbek do badań wytrzymałościowych” oraz PN-EN 12390-3:2002 „Badania betonu. Część 3: Wytrzymałość na ściskanie próbek do badania”.

Celem określenia w trakcie wykonywania betonów ich wytrzymałości na ściskanie, powinny być brane 2 serie próbek w ilościach zgodnych z PN-88/B-06250 poz. 5.1 [PN-EN 206-1:2003]. Próbki powinny być pobrane oddzielnie dla każdego obiektu, dla każdej klasy betonu zaznaczonej na rysunkach projektu technicznego i dla każdego wykonywanego odrębnie segmentu płyty pomostu. Próbki powinny być pobierane komisyjnie z udziałem Inspektora Nadzoru ze spisaniem protokołu pobrania podpisanego przez obie strony. Pobieranie próbek zgodnie z PN-EN 12390-2:2001. Próbki oznakowane kolejnymi numerami zgodnie z protokołem pobrania winny być wyposażone w tabliczki z podpisem Inspektora Nadzoru i kierownika robót, gwarantującymi ich autentyczność.

Próbki powinny być przechowywane w pomieszczeniach wskazanych przez Inspektora Nadzoru przez jedną dobę w formach, a następnie po rozformowaniu zgodnie z PN-88/B-06250 [lub PN-EN 12390-2:2001].

Pierwsza seria próbek zostanie zbadana w laboratorium wskazanym przez Inspektora Nadzoru w obecności przedstawiciela Wykonawcy - celem stwierdzenia wytrzymałości odpowiadającej różnym okresom twardnienia, według dyspozycji podanych przez Inspektora Nadzoru. Wyniki prób zgniatania pierwszej serii próbek mogą być przyjęte za podstawę rozliczania robót pod warunkiem, że wartość wytrzymałości gwarantowanej R_b^G na ściskanie po 28 dniach dojrzewania dla każdego rodzaju i klasy betonu nie będzie niższa niż wskazana w obliczeniach statycznych i na rysunkach projektu.

Jednakże celem potwierdzenia otrzymanych wyników powinny być poddane badaniom w Laboratorium Urzędowym próbki drugiej serii w ilościach wskazanych dla każdego z niżej wymienionych rodzajów betonu:

- betony nie zbrojone lub słabo zbrojone do wartości maksymalnie 30 kg stali/m³ betonu - przynajmniej 10% próbek,
- betony zwykle zbrojone lub sprężone - przynajmniej 20% próbek.

W przypadku gdy wytrzymałość gwarantowana na ściskanie R_b^G otrzymana dla każdego rodzaju i klasy betonu w wyniku zgniecia pierwszej serii próbek była niższa od klasy przyjętej w obliczeniach statycznych i podanej na rysunkach projektu, należy poddać badaniom w Laboratorium Urzędowym wszystkie próbki drugiej serii, niezależnie od tego do jakiej klasy zaliczony jest beton.

W oczekiwaniu na oficjalne wyniki badań Inspektor Nadzoru może zgodnie ze swoimi uprawnieniami wstrzymać betonowanie, a Wykonawca nie może z tego tytułu rościć pretensji do jakichkolwiek odszkodowań.

Jeżeli z badań drugiej serii wykonanych w Laboratorium Urzędowym otrzyma się wartość wytrzymałości gwarantowanej na ściskanie po 28 dniach R_b^G nie niższą niż wskazana w obliczeniach statycznych i na rysunkach wynik taki zostanie przyjęty do rozliczenia robót.

Jeżeli próbki pobierane i badane jak wyżej wykażą wytrzymałość niższą od przewidzianej dla danej klasy betonu, należy przeprowadzić badania próbek wyciętych z konstrukcji. Jeżeli wyniki tych badań będą pozytywne to beton należy uznać za odpowiadający danej klasie.

W uzasadnionych wypadkach nie spełnienia warunku wytrzymałości po 28 dniach dojrzewania betonu, dopuszcza się spełnienie tego warunku po 90 dniach. **Badania takie i ich uznanie wymaga zgody Inspektora Nadzoru na piśmie.**

Jeśli jednak również z tych badań otrzyma się wartość wytrzymałości gwarantowanej na ściskanie po 28 dniach R_b^G niższą niż wskazana w obliczeniach statycznych i na rysunkach, Wykonawca będzie zobowiązany na swój koszt do wyburzenia i ponownego wykonania konstrukcji lub do wykonania innych zabiegów, które zaproponowane przez Wykonawcę muszą być przed wprowadzeniem formalnie zatwierdzone przez Inspektora Nadzoru – w uzgodnieniu z nadzorem autorskim.

Wszystkie koszty badań laboratoryjnych obciążają Wykonawcę.

Badania wytrzymałości betonu przeprowadzić i wyniki oceniać zgodnie z PN-88/B-06250.

6.2.3. Nasiąkliwość betonu

Sprawdzenie nasiąkliwości betonu przeprowadza się przy ustalaniu składu mieszanki betonowej oraz na próbkach pobranych przy stanowisku betonowania zgodnie z planem kontroli, lecz co najmniej 3 razy w okresie wykonywania obiektu oraz każdorazowo po zmianie składników betonu, sposobu układania i zagęszczania i na każde polecenie Inspektora Nadzoru.

Zaleca się badanie nasiąkliwości na betonie wyciętym z konstrukcji, którą przeprowadza się co najmniej na 3 próbkach z wybranych losowo miejsc konstrukcji reprezentujących jakość innego betonu, po 28 dniach dojrzewania (badanie wg normy PN-88/B-06250).

Nasiąkliwość dla betonów klasy B40 i większej $\leq 4\%$, dla betonów klasy poniżej B40 $\leq 5\%$.

6.2.4. Odporność na działanie mrozu

Sprawdzenie stopnia mrozoodporności przeprowadza się na próbkach wykonywanych w warunkach laboratoryjnych podczas ustalania składu mieszanki betonowej oraz na próbkach pobieranych przy stanowisku betonowania zgodnie z planem kontroli, lecz co najmniej jeden raz w okresie betonowania obiektu, oraz każdorazowo po zmianie składników betonu, sposobu układania i zagęszczania oraz na każde polecenie Inspektora Nadzoru. Zaleca się również badanie na próbkach wyciętych z konstrukcji, dla których poleca się stosowanie badania wg metody przyspieszonej (badanie wg normy PN-88/B-06250).

Każde badanie przeprowadza się na 12 regularnych próbkach o minimalnym wymiarze boku lub średnicy próbki 100 mm. Próbkę przechowywać należy w warunkach laboratoryjnych i badać w wieku 28 dni zgodnie z normą PN-88/B-06250. W metodzie przyspieszonej badanie przeprowadza się na 6 próbkach po 28 dniach.

Wymagany stopień mrozoodporności betonu F150 jest osiągnięty, jeśli po przeprowadzeniu badania dla 150 cykli zamarzania i rozmarzania:

- a) w przypadku badania metodą zwykłą:
 - próbka nie wykazuje pęknięć,
 - łączna masa ubytków betonu w postaci zniszczonych narożników i krawędzi, odprysków kruszywa itp. nie przekracza 5% próbek nie zamrażanych,
 - obniżenie wytrzymałości na ściskanie w stosunku do wytrzymałości próbek nie zamrażanych nie jest większe niż 20%.
- b) w przypadku badania metodą przyspieszoną:
 - próbka nie wykazuje pęknięć,
 - ubytek objętości betonu w postaci złuszczeń, odłamków i odprysków nie przekracza w żadnej próbce wartości 0,05 cm³/cm²,

6.2.5. Przepuszczalność wody przez beton

Sprawdzenie stopnia wodoprzepuszczalności przeprowadza się na próbkach wykonanych w warunkach laboratoryjnych podczas ustalania składu mieszanki betonowej oraz na próbkach pobieranych przy stanowisku betonowania zgodnie z planem kontroli, lecz co najmniej raz w okresie betonowania obiektu oraz każdorazowo

po zmianie składników betonu, sposobu układania i zagęszczania oraz na każde polecenie Inspektora Nadzoru. Każde badanie przeprowadza się na 6 regularnych próbkach o wymiarach 150×150×150 mm (dopuszcza się próbki o grubości nie większej niż 160 mm i o minimalnym wymiarze boku lub średnicy próbki 100 mm). Probki przechowywać należy w warunkach laboratoryjnych i badać w wieku 28 dni zgodnie z normą PN-88/B-06250. Dopuszcza się badanie na próbkach wyciętych z konstrukcji.

Wymagany stopień wodoszczelności betonu W8 jest osiągnięty, jeśli pod ciśnieniem wody równym 0,8 MPa w czterech próbach na sześć próbek badanych zgodnie z PN-B-06250, nie stwierdza się oznak przesiąkania wody.

6.2.6. Sprawdzenie zawartości powietrza w mieszance betonowej

Sprawdzenie zawartości powietrza w mieszance betonowej przeprowadza się metodą ciśnieniową podczas projektowania jej składu.

Zawartość powietrza w mieszance betonowej badana metodą ciśnieniową wg PN-88/B-06250 lub PN-EN 12350-7:2001 nie powinna przekraczać:

- 2% w przypadku nie stosowania domieszek napowietrzających, powiększonej o napowietrzenie wynikające ze stosowania domieszek do betonu zgodnie z PN-EN 934-2.

6.2.7. Dokumentacja badań

Na Wykonawcy robót spoczywa obowiązek zapewnienia wykonania badań laboratoryjnych (przez własne laboratoria lub na zlecenie), przewidzianych niniejszymi "Wymaganiami" oraz gromadzenie, przechowywanie i okazywanie Inspektorowi Nadzoru wszystkich wyników badań dotyczących jakości betonu i stosowanych materiałów.

6.3. Dopuszczalne odchyłki wymiarowe dla elementów obiektów mostowych

Długość rys nie powinna przekraczać:

- dla rys w kierunku długości - podwójnej szerokości i nie więcej niż 1 m,
- dla rys poprzecznych - połowy szerokości i nie więcej niż 0,5 m.

Pustki, raki i wykuszyny są dopuszczalne pod warunkiem, że otulina zbrojenia będzie nie mniejsza niż 1 cm, a powierzchnia na której występują nie większa niż 0,5 % powierzchni odpowiedniej ściany.

Dopuszcza się rysy skurczowe przy rozwarciu nie większym niż 0,2 mm.

7. OBMIAR ROBÓT

Jednostką obmiaru robót jest 1 m³ betonu wymaganej klasy elementów konstrukcji podpór.

Ogólne zasady obmiaru robót podano w ST D-M.00.00.00 "Wymaganie ogólne".

8. ODBIÓR ROBÓT

Ogólne zasady odbioru robót podano w ST D-M.00.00.00 "Wymaganie ogólne".

8.1. Rusztowania i deskowania

Badania przy odbiorze konstrukcji zmontowanych rusztowań stalowych z elementów składanych polegają na stwierdzeniu zgodności konstrukcji rusztowań z wymaganiami technicznymi podanymi w normie i ewentualnie z dodatkowymi wymaganiami podanymi w zamówieniu dla poszczególnych konstrukcji mostowych.

8.2. Wykonana konstrukcja betonowa

Należy sprawdzić podczas odbioru kryteria wymienione w punkcie 6 ST.

9. PODSTAWA PŁATNOŚCI

Ogólne wymagania dotyczące płatności podano w ST D-M.00.00.00 "Wymaganie ogólne".

Cena wykonania 1 m³ betonu obejmuje:

- prace pomiarowe i przygotowawcze,
- transport materiałów niezbędnych do wykonania robót,
- opracowanie receptury betonu,
- opracowanie Projektu technologicznego betonowania elementów,
- wykonanie Projektu deskowania i rusztowania,
- montaż i demontaż barier zabezpieczających rusztowanie przed uderzeniem pojazdów,
- oczyszczenie gruntu podłoża - deskowania,
- wykonanie rusztowania i deskowania wg ww. Projektu zaakceptowanego przez Inspektora Nadzoru,
- przygotowanie mieszanki betonowej,
- ułożenie mieszanki betonowej w nawilżonym deskowaniu wraz z zagęszczeniem,
- pielęgnacja betonu,
- rozebranie deskowania i rusztowania,

- usunięcie materiałów rozbiórkowych poza pas drogowy,
- wykonanie niezbędnych badań laboratoryjnych i pomiarów wymaganych w Specyfikacji.

Wykonanie i montaż uzbrojenia uwzględniony jest oddzielnie.

Cena uwzględnia również odpady i ubytki materiałowe.

10. PRZEPISY ZWIĄZANE

PN-S-10040:1999	Obiekty mostowe. Konstrukcje betonowe, żelbetowe i sprężone. Wymagania i badania.
PN-S-10042	Obiekty mostowe. Konstrukcje betonowe, żelbetowe i sprężone. Projektowanie.
PN-B-01800	Antykorozyjne zabezpieczenie w budownictwie. Konstrukcje betonowe i żelbetowe. Klasyfikacje i określenie środowisk.
PN-B-01805	Antykorozyjne zabezpieczenie w budownictwie. Konstrukcje betonowe i żelbetowe. Ogólne zasady ochrony.
PN-EN 10021:1997	Ogólne techniczne warunki dostaw stali i wyrobów stalowych.
PN-EN 10025-1:2005(U)	Wyroby walcowane na gorąco ze stali konstrukcyjnych. Część 1: Ogólne warunki techniczne dostawy
PN-EN 10025-2:2005(U)	Wyroby walcowane na gorąco ze stali konstrukcyjnych. Część 2: Warunki techniczne dostawy stali konstrukcyjnych niestopowych
PN-M-48090:1996	Rusztowania stalowe z elementów składanych do budowy mostów. Wymagania i badania przy odbiorze zmontowanych rusztowań.
PN-D-95017	Drewno wielkowymiarowe iglaste. Wspólne wymagania i badania.
PN-D-96000	Tarcica iglasta ogólnego przeznaczenia.
PN-D-96002	Tarcica liściasta ogólnego przeznaczenia.
PN-D-97005/01	Sklejka. Podział, terminologia oraz pomiar wad.
PN-D-97005/19	Sklejka. Sklejka do desekowań. Wymagania i badania.
PN-B-06242	Domieszki do betonu. Domieszki uszczelniające. Wymagania i badania oddziaływania na beton.
PN-B-06243	Domieszki do betonu. Domieszki uplastyczniające i upłynniające. Wymagania i badania oddziaływania na beton.
PN-B-06244	Domieszki do betonu. Domieszki kompleksowe. Wymagania i badania oddziaływania na beton.
PN-EN 934-2:1999	Domieszki do betonu, zaprawy i zaczynu - Domieszki do betonu. Definicje i wymagania
PN-88/B-06250	Beton zwykły.
PN-EN 206-1:2003	Beton. Część 1: Wymagania właściwości, produkcja i zgodność.
PN-63/B-06251	Roboty betonowe i żelbetowe. Wymagania techniczne
PN-EN 12350-1:2001	Badania mieszanki betonowej. Część 1: Pobieranie próbek
PN-EN 12350-2:2001	Badania mieszanki betonowej. Część 2: Badanie konsystencji metodą opadu stożka
PN-EN 12350-3:2001	Badania mieszanki betonowej. Część 3: Badanie konsystencji metodą Vebe
PN-EN 12350-4:2001	Badania mieszanki betonowej. Część 4: Badanie konsystencji metodą oznaczania stopnia zagęszczalności
PN-EN 12390-1:2001	Badania betonu. Część 1: Kształt, wymiary i inne wymagania dotyczące próbek do badania i form
PN-EN 12390-1:2001/AC:2004	
PN-EN 12390-2:2001	Badania betonu.. Część 2: Wykonywanie i pielęgnacja próbek do badań wytrzymałościowych.
PN-EN 12390-3:2002	Badania betonu. Część 3: Wytrzymałość na ściskanie próbek do badania.
PN-EN 12390-7:2001	Badania betonu. Część 7: Gęstość betonu
PN-EN 12390-7:2001/AC:2004	
PN-EN 12504-1:2001	Badania betonu w konstrukcjach. Część 1: Odwierty rdzeniowe. Wycinanie, ocena i badanie wytrzymałości na ściskanie
PN-EN 12504-2:2002	Badania betonu w konstrukcjach. Część 2: Badanie nieniszczące. Oznaczanie liczby odbicia
PN-EN 12504-2:2002/Ap1:2004	
PN-EN 196-1:1996	Metody badania cementu. Oznaczanie wytrzymałości.
PN-EN 196-2:1996	Metody badania cementu. Analiza chemiczna cementu.
PN-EN 196-3:1996	Metody badania cementu. Oznaczanie czasu wiązania i stałości objętości
PN-EN 196-21:1996	Metody badania cementu. Oznaczanie zawartości chlorków, dwutlenku węgla i alkaliów w cemencie
PN-EN 196-21/Ak:1996	Metody badania cementu. Oznaczanie zawartości chlorków, dwutlenku węgla i alkaliów w cemencie; uzupełnienie krajowe dotyczące aparatury do oznaczania CO ₂

Projekt techniczny remontu mostu części jezdnej przez rzekę Orzyc w miejscowości Szeków na drodze krajowej nr 61 w km 77+443.

PN-EN 197-1:2002	Cement. Skład, wymagania i kryteria zgodności dotyczące cementów powszechnego użytku
PN-EN 197-2:2002	Cement. Ocena zgodności
PN-B-06712	Kruszywa mineralne do betonu.
PN-EN 12620:2004	Kruszywa do betonu.
PN-89/B-06714/01	Kruszywa mineralne. Badania. Podział, terminologia.
PN-76/B-06714/12	Kruszywa mineralne. Badania. Oznaczanie zawartości zanieczyszczeń obcych.
PN-78/B-06714/13	Kruszywa mineralne. Badania. Oznaczanie zawartości pyłów mineralnych.
PN-91/B-06714/15	Kruszywa mineralne. Badania. Oznaczanie składu ziarnowego.
PN-EN 933-1:2000	Badania geometrycznych właściwości kruszyw. Oznaczanie składu ziarnowego. Metoda przesiewania.
PN-78/B-06714/16	Kruszywa mineralne. Badania. Oznaczanie kształtu ziaren.
PN-EN 933-4:2001	Badania geometrycznych właściwości kruszyw. Część 4: Oznaczanie kształtu ziaren. Wskaźnik kształtu
PN-EN 933-8:2001	Badania geometrycznych właściwości kruszyw - Część 8: Ocena zawartości drobnych cząstek -- Badanie wskaźnika piaskowego
PN-77/B-06714/17	Kruszywa mineralne. Badania. Oznaczanie wilgotności.
PN-EN 1097-5:2002	Badania mechanicznych i fizycznych właściwości kruszyw. Oznaczanie zawartości wody przez suszenie w suszarce z wentylacją
PN-77/B-06714/18	Kruszywa mineralne. Badania. Oznaczanie nasiąkliwości.
PN-EN 1097-6:2002	Badania mechanicznych i fizycznych właściwości kruszyw. Oznaczanie gęstości ziaren i nasiąkliwości.
PN-78/B-06714/19	Kruszywa mineralne. Badania. Oznaczanie mrozoodporności metodą bezpośrednią.
PN-EN 1367-1:2001	Badania właściwości cieplnych i odporności kruszyw na działanie czynników atmosferycznych. Oznaczanie mrozoodporności.
PN-78/B-06714/20	Kruszywa mineralne. Badania. Oznaczanie mrozoodporności metodą krystalizacji
PN-EN 1367-2:2001	Badania właściwości cieplnych i odporności kruszyw na działanie czynników atmosferycznych. Badanie w siarczanie magnezu
PN-78/B-06714/26	Kruszywa mineralne. Badania. Oznaczanie zawartości zanieczyszczeń organicznych.
PN-EN 1744-1:2000	Badania chemicznych właściwości kruszyw. Analiza chemiczna.
PN-91/B-06714/34	Kruszywa mineralne. Badania. Oznaczenie reaktywności alkalicznej.
PN-88/B-06714/48	Kruszywa mineralne. Badania. Oznaczanie zanieczyszczeń w postaci grudek gliny.
PN-B-32250	Materiały budowlane. Woda do betonów i zapraw.
PN-EN 1008-1:2004	Woda zarobowa do betonu. Specyfikacja pobierania próbek, badanie i ocena przydatności wody zarobowej do betonu, w tym wody odzyskanej
PN-B-11112:1996	Kruszywa mineralne. Kruszywa kamienne łamane do nawierzchni drogowych.
PN-B-11112:1996/A1:2001	Kruszywa mineralne. Kruszywa kamienne łamane do nawierzchni drogowych (Zmiana Az1).

ROZPORZĄDZENIE MINISTRA TRANSPORTU I GOSPODARKI MORSKIEJ z dnia 30 maja 2000 r. w sprawie warunków technicznych, jakim powinny odpowiadać drogowe obiekty inżynierskie i ich usytuowanie. (Dz. U. Nr 63 poz. 735 - z dnia 3.08 2000 r.)

UWAGA: Normy wpisane kursywą są normami wycofanymi lub zastąpionymi przez PKN. Ze względu na brak kompleksowego podejścia do norm dotyczących badania betonu i jego składników oraz możliwości narzędziowych laboratoriów wg nowych norm z serii PN-EN w niniejszej ST przedstawiono metody badania wg starych norm PN (wycofanych lub zastąpionych). Inspektor Nadzoru może zażądać posługiwania się nowymi normami serii PN-EN. Wymagać to może w niektórych przypadkach innej metodologii badań.

M.13.02.02. BETON KLASY B10**1. WSTĘP.****1.1. Przedmiot SST.**

Przedmiotem niniejszej SST są wymagania dotyczące wyprodukowania i odbioru betonu klasy B10 oraz robót betonowych z tego betonu związanych z **remontem mostu części jezdnej przez rzekę Orzyc w miejscowości Szelków na drodze krajowej nr 61 w km 77+443.**

1.2. Zakres stosowania SST.

SST jest stosowana jako dokument przetargowy i kontraktowy przy zlecaniu i realizacji robót wymienionych w pkt 1.1.

1.3. Zakres robót objętych SST.

Ustalenia zawarte w niniejszej SST mają zastosowanie przy wyprodukowaniu i wbudowaniu betonu klasy B10 i obejmują swoim zakresem wykonanie podłoża pod:

- pod płyty przejściowe,
- pod ścieki skarpowe i umocnienia rowów,

1.4. Określenia podstawowe.

Określenia podane w niniejszej SST są zgodne z obowiązującymi normami i SST D-M.00.00.00. "Wymagania ogólne", pkt 1.4.

1.5. Ogólne wymagania dotyczące robót.

Ogólne wymagania dotyczące robót podano w SST D-M.00.00.00. "Wymagania ogólne", pkt. 1.5.

Wykonawca robót jest odpowiedzialny za jakość ich wykonania oraz za zgodność z Dokumentacją Projektową, SST i poleceniami Inżyniera.

2. MATERIAŁY.**2.1. Warunki ogólne stosowania materiałów.**

Warunki ogólne stosowania materiałów podano w SST D-M.00.00.00. "Wymagania ogólne", pkt. 2.

Dla betonów przeznaczonych do wbudowania w obiekty mostowe obowiązują, niezależnie od polskich norm, "Wymagania i zalecenia dotyczące wykonywania betonów do konstrukcji mostowych" wydane przez Generalną Dyрекcję Dróg Publicznych w 1990 roku. W dalszej części niniejszej SST wymagania te zwane są skrótowo "Wymaganiami GDDP".

2.2. Składniki mieszanki betonowej.**2.2.1. Cement.**

Do wytwarzania mieszanek betonowych klasy B10 należy stosować cement portlandzki marki 32.5.

Wymagania dotyczące właściwości cementu, magazynowania, okresu składowania według SST M.13.01.01 i PN-88/B-30000.

2.2.2. Kruszywo.

Do wytwarzania mieszanek betonowych klasy B10 należy stosować kruszywo mineralne odpowiadające wymaganiom normy PN-86/B-06712, z tym, że marka kruszywa nie powinna być niższa niż klasa betonu. Ponadto zgodnie z "Wymaganiami GDDP" kruszywo powinno odpowiadać wymaganiom w SST M13.01.01 pkt 2.2.2.

2.2.3. Woda zarobowa do betonu.

Woda powinna odpowiadać wymaganiom normy PN-88/B-32250.

2.2.4. Domieszki i dodatki do betonu.

Domieszki i dodatki do betonu według SST M.13.01.01 pkt. 2.4.4.

2.3. Skład mieszanki betonowej.

Skład mieszanki betonowej powinien być ustalony zgodnie z normą PN-88/B-06250 oraz zgodnie z "Wymaganiami GDDP".

2.4. Wymagania właściwości betonu.

Wymagania dla betonu zgodne z SST M.13.01.01. pkt. 2.4.

Projekt techniczny remontu mostu części jezdnej przez rzekę Orzyc w miejscowości Szelków na drodze krajowej nr 61 w km 77+443.

3. SPRZĘT.

Ogólne warunki stosowania sprzętu według SST M.13.01.01 pkt 3.

4. TRANSPORT.

Ogólne warunki transportu według SST M.13.01.01. pkt 4.

5. WYKONANIE ROBÓT.

5.1. Ogólne warunki wykonania robót.

Ogólne warunki wykonania robót podano w SST D-M.00.00.00."Wymagania ogólne", pkt. 5.

5.2. Roboty betonowe.

Roboty betonowe według SST M.13.01.01 pkt 5.

Beton klasy B10 wykorzystany będzie jako podłoże pod schody skarpowe, pod płyty przejściowe, fundament oparcia skrzydełek, fundament umocnienia stożków, pod fundament przyczółków i skrzydełek, pod ścieki skarpowe i umocnienia rowów, pod umocnienie podłoża pod materace gabionowe.

Można go dowieźć na budowę samochodem samowyladowczym o konsystencji wilgotnej. Do zagęszczenia go można użyć płyt wibracyjnych lub ręcznych ubijaków.

6. KONTROLA JAKOŚCI ROBÓT.

6.1. Ogólne zasady kontroli jakości robót.

Ogólne zasady kontroli jakości robót według SST M.13.01.01. pkt 6.

Należy wykonać tylko badania wytrzymałości na ściskanie.

7. OBMIAR ROBÓT.

Jednostką obmiaru jest 1 m³ wbudowanego betonu na podstawie Dokumentacji Technicznej i pomiaru w terenie.

8. ODBIÓR ROBÓT.

Ogólne zasady odbioru robót według SST M.13.01.01, pkt. 8.

9. PŁATNOŚĆ.

Ogólne zasady płatności podano w SST D-M.00.00.00."Wymagania ogólne".

Zasady płatności według SST M.13.01.01, pkt. 9.

Płatność za 1 m³ należy przyjmować zgodnie z obmiarem i oceną jakości wykonanych robót na podstawie wyników pomiarów i badań laboratoryjnych.

Cena jednostkowa uwzględnia zakup i dostarczenie niezbędnych czynników produkcji, przygotowanie, transport i ułożenie mieszanki betonowej z zagęszczeniem i pielęgnacją, oczyszczenie stanowiska pracy, usunięcie będących własnością Wykonawcy materiałów rozbiórkowych poza pas drogowy.

10. PRZEPISY ZWIĄZANE.

Przepisy związane według SST M.13.01.01, pkt 10.

M.15.01.01. IZOLACJA BITUMICZNA WYKONANA NA ZIMNO**1. WSTĘP****1.1. Przedmiot ST**

Przedmiotem niniejszej Specyfikacji Technicznej są wymagania dotyczące wykonania i odbioru izolacji bitumicznej wykonywanej na zimno w związku z **remontem mostu części jezdnej przez rzekę Orzyc w miejscowości Szelków na drodze krajowej nr 61 w km 77+443.**

1.2. Zakres stosowania ST

Specyfikacja Techniczna jest stosowana jako dokument przetargowy i kontraktowy przy zlecaniu i realizacji robót wymienionych w punkcie 1.1.

1.3. Zakres robót objętych ST

Ustalenia zawarte w niniejszej specyfikacji dotyczą zaizolowania odsłoniętych powierzchni betonowych, stale stykających się z gruntem:

- izolacja fragmentów przyczółków i skrzydełek stale stykających się z gruntem,
- izolacja płyt przejściowych,

1.4. Określenia podstawowe

Określenia podane w niniejszej ST są zgodne z obowiązującymi odpowiednimi normami i ST D-M.00.00.00. - "Wymagania ogólne".

1.5. Ogólne wymagania dotyczące robót

Wykonawca robót jest odpowiedzialny za jakość ich wykonania oraz za zgodność z Dokumentacją Projektową ST i poleceniami Inspektora Nadzoru.

Ogólne wymagania dotyczące robót podano w ST D-M.00.00.00 "Wymagania ogólne".

2. MATERIAŁY

Materiałami stosowanymi przy wykonywaniu izolacji bitumicznej elementów betonowych według zasad niniejszych ST są następujące materiały izolacyjne:

- materiał izolacyjny epoksydowo-bitumiczny,

Wszystkie materiały stosowane do wykonywania robót powinny być zgodne z PN lub z ważnymi "Aprobatami technicznymi IBDiM" bądź posiadać ważny znak CE.

Wykonawca przed przystąpieniem do wykonania robót (izolacji) winien przedstawić Inspektorowi Nadzoru do zaakceptowania proponowane do zastosowania materiały.

3. SPRZĘT

Roboty wykonane będą ręcznie.

4. TRANSPORT

Materiały mogą być przewożone odpowiednimi do asortymentu materiałów środkami transportu.

Należy zadbać o właściwe zabezpieczenie ładunku i bezpieczeństwo transportu.

5. WYKONANIE ROBÓT**5.1. Ogólne wymagania dotyczące robót**

Ogólne wymagania dotyczące wykonania robót podano w ST D-M.00.00.00. - "Wymagania ogólne".

5.2. Zakres wykonywanych robót**5.2.1 Ogólne warunki prowadzenia robót izolacyjnych**

Izolację przeciwwodną należy układać na podłożu równym, nieodkształcalnym, gładkim, suchym i wolnym od plam olejowych i pyłu. Wiek izolowanego podłoża powinien wynosić co najmniej 14 dni lecz zaleca się aby beton był co najmniej 28 dniowy. Temperatura powietrza i podłoża w czasie układania izolacji powinna być wyższa od 5°C i niższa od 35°C.

Jeżeli nie jest możliwe spełnienie ww. warunków dopuszcza się zastosowanie specjalnych materiałów (zgodnie z wymaganiami określonymi w Aprobacie technicznej) po uzyskaniu pisemnej zgody Inspektora Nadzoru.

5.2.2. Zagruntowanie podłoża

Projekt techniczny remontu mostu części jezdnej przez rzekę Orzyc w miejscowości Szelków na drodze krajowej nr 61 w km 77+443.

Powierzchnie betonowe należy przed gruntowaniem odpowiednio przygotować, po usunięciu nacieków mleczka cementowego powierzchnia betonu powinna być odkurzona i odtuszczona. Ubytki betonu należy wypełnić specjalnymi zaprawami bezskurczowymi do napraw betonu posiadającymi Aprobatę techniczną.

Podłoże betonowe należy gruntować firmowymi roztworami asfaltowymi lub innymi zalecanymi przez producentów materiałów hydroizolacyjnych. W przypadku konieczności zagruntowania wilgotnej powierzchni należy użyć roztworów depresyjnych szybko rozpadających np. asfaltowej emulsji kationowej. Jest to jednak przypadek szczególny, wymagający pisemnej zgody Inspektora Nadzoru.

Podłoże betonowe powinno mieć wytrzymałość:

- a) na ściskanie, określoną zgodnie z Polską Normą nie mniejszą niż:
 - wytrzymałość gwarantowaną wynikającą z przyjętej klasy betonu – w konstrukcjach nowych
- b) na odrywanie:
 - nie mniejszą niż 1,5 MPa – w konstrukcjach nowych
 - nie mniejszą niż 1,0 MPa – w konstrukcjach istniejących.

Przy gruntowaniu podłoża należy stosować następujące zasady:

- należy gruntować podłoże wyłącznie dobrze przygotowane i odebrane przez Inspektora Nadzoru,
- powierzchnię przewidzianą do zaizolowania należy gruntować tylko jednokrotnie, zużywając tyle środka gruntującego, ile beton zdoła całkowicie wchłonąć tak, aby na powierzchni nie pozostała powłoka z warstewki asfaltu, ilość ta zwykle nie przekracza $0,3 \text{ l/m}^2$ (do $0,45 \text{ l/m}^2$),
- środek gruntujący należy nanosić wałkami malarskimi lub szczotkami do środków gruntujących (odpornych na działanie agresywnych rozpuszczalników, głównie węglowodorów aromatycznych),
- przed ułożeniem izolacji powierzchnia zagruntowana powinna być całkowicie sucha. Można to sprawdzić przez dotknięcie zagruntowanej powierzchni suchą, czystą dłoń (niezatłuszczoną lub zakurzoną) gdy dłoń nie przykleja się i pozostaje czysta oznacza to, że roztwór gruntujący jest już dostatecznie suchy. Czas schnięcia roztworów gruntujących jest zróżnicowany w zależności od rodzaju zastosowanych rozpuszczalników i warunków wysychania w większości przypadków wynosi on 15 do 120 minut,
- w pierwszej kolejności należy zagruntować powierzchnię przy narożach wklęsłych i wypukłych.

5.2.3. Wykonanie izolacji

Izolacje asfaltowe na zimno należy układać na podkładach zagruntowanych roztworem asfaltowym wg PN-B-24620:1998, emulsją asfaltową wg PN-B-24002:1997 lub środkiem do gruntowania na bazie syntetyków, po wyschnięciu powłoki gruntowej. Występowania złuszczeń, spękanych pęcherzy i itp. wad jest niedopuszczalne.

Powierzchnię należy powlec roztworem asfaltowym dwukrotnie na zagruntowanym podłożu. Zużycie materiału około $1,0 \text{ l/m}^2$ dla jednej warstwy. Łączna grubość warstw izolacyjnych nie może być mniejsza niż 2 mm.

Należy dbać, aby lepek asfaltowy miał odpowiednią lepkość przez cały czas smarowania zgodnie z instrukcją Producenta lub PN-B-24620:1998.

6. KONTROLA JAKOŚCI ROBÓT

Ogólne zasady kontroli jakości robót podano w ST D-M.00.00.00 "Wymagania ogólne"

6.1. Kontrola jakości robót przy wykonywaniu izolacji przeciwwodnej

Kontrolę jakości robót przy wykonywaniu izolacji przeciwwodnej na drogowym obiekcie mostowym sprawują:

- Inspektor Nadzoru,
- Wykonawca,
- służby pomocnicze, takie jak: laboratoria drogowe i ośrodki badawcze.

6.2. Zakres kontroli jakości

Zakres kontroli jakości sprawdzamy za pomocą badań laboratoryjnych.

- a) jakość betonu podłoża wg wymagań odnośnie betonu konstrukcyjnego,
- b) jakość materiałów do gruntowania i izolowania na zimno powierzchni betonowej wg wymagań określonych w odpowiednich normach przedmiotowych lub Aprobacie Technicznej,
- c) jakość materiałów warstwy ochronnej - wg norm i zasad badania drogowych materiałów i mas bitumicznych.

7. OBMIAR ROBÓT

Jednostką obmiaru robót jest 1 m^2 wykonanej izolacji bitumicznej powierzchni elementów betonowych stykających się z gruntem.

Ogólne zasady obmiaru robót podano w ST D-M.00.00.00 "Wymagania ogólne".

8. ODBIÓR ROBÓT

Ogólne zasady odbioru robót podano w ST D-M.00.00.00 "Wymagania ogólne"

Odbiorom robót podlegają wszystkie operacje związane z wykonaniem izolacji:

- przygotowanie powierzchni do ułożenia izolacji,
- zagrunowanie podłoża,
- wykonanie warstwy izolacji,
- warstwy ochronnej izolacji w formie zasypki wokół izolowanych powierzchni.

Odbiór każdego etapu powinien być potwierdzony wpisem do Dziennika Budowy. Czynność odbioru winna być wykonana i udokumentowana odpowiednim protokołem zgodnie z przyjętymi w ST D-M.00.00.00. zasadami.

9. PODSTAWA PŁATNOŚCI

Ogólne wymagania dotyczące płatności podano w ST D-M.00.00.00 "Wymagania ogólne".

Cena wykonania 1m² wykonanej izolacji obejmuje:

- prace przygotowawcze,
- transport materiałów przewidzianych do wykonania robót,
- przygotowanie i oczyszczenie powierzchni przed izolowaniem,
- zagrunowanie powierzchni,
- ułożeniem zbrojenia z siatki tworzywowej (gdzie przewidziano)
- dwukrotne posmarowanie powierzchni materiałem do izolacji na zimno,
- uporządkowanie miejsca robót i usunięcie pozostałych materiałów poza pas drogowy,
- wykonanie niezbędnych pomiarów i badań laboratoryjnych wymaganych w Specyfikacji.

10. PRZEPISY ZWIĄZANE

PN-B-10260 Izolacje bitumiczne. wymagania i badania przy odbiorze

PN-B-24620:1998 Lepik, masy i roztwory asfaltowe stosowane na zimno.

PN-B-24002:1997 Asfaltowa emulsja anionowa

PN-B-24003:1997 Asfaltowa emulsja kationowa

ROZPORZĄDZENIE MINISTRA TRANSPORTU I GOSPODARKI MORSKIEJ z dnia 30 maja 2000 r. w sprawie warunków technicznych, jakim powinny odpowiadać drogowe obiekty inżynierskie i ich usytuowanie. (Dz. U. Nr 63 poz. 735 - z dnia 3.08 2000 r.)

M.15.02.01. IZOLACJA BITUMICZNA WYKONANA NA GORĄCO**1. WSTĘP****1.1. Przedmiot ST**

Przedmiotem niniejszej Specyfikacji Technicznej są wymagania dotyczące wykonania i odbioru izolacji z materiałów hydroizolacyjno-termozgrzewalnych dla **remontu mostu części jezdnej przez rzekę Orzyc w miejscowości Szelków na drodze krajowej nr 61 w km 77+443.**

1.2. Zakres stosowania ST

Specyfikacja Techniczna jest stosowana jako dokument przetargowy i kontraktowy przy zlecaniu i realizacji robót wymienionych w punkcie 1.1.

1.3. Zakres robót objętych ST

Ustalenia zawarte w niniejszej specyfikacji dotyczą prowadzenia robót izolacyjnych na obiektach mostowych i obejmują:

- izolację wykorzystaną w miejscu oparcia płyty przejściowej, izolację wewnętrzną ścianki korpusów przyczółków oraz izolację przerwy technologicznej korpusów przyczółków z mat. j.w.,
- ułożenie izolacji pionowej na ścianie zapleczonej (wspornik oparcia płyty przejściowej), płycie przejściowej, ścianie przyczółka od strony nasypu z materiałów hydroizolacyjno - termozgrzewalnych z oczyszczeniem, przygotowaniem i zagruntowaniem podłoża.

1.4. Określenia podstawowe

Określenia podane w niniejszej ST są zgodne z obowiązującymi odpowiednimi normami i ST D-M.00.00.00 "Wymagania ogólne".

1.5. Ogólne wymagania dotyczące robót

Wykonawca robót jest odpowiedzialny za jakość ich wykonania oraz za zgodność z Dokumentacją Projektową, ST i poleceniami Inspektora Nadzoru.

Ogólne wymagania dotyczące robót podano w ST D-M.00.00.00 "Wymagania ogólne".

2. MATERIAŁY

Ogólne wymagania dotyczące materiałów podano w ST D-M.00.00.00 "Wymagania ogólne".

Należy stosować firmowe systemy izolacji przeciwwilgociowych przeznaczone do hydroizolacji obiektów inżynierskich składające się z materiału do gruntowania, papy termozgrzewalnej oraz - jeżeli wchodzi w skład systemu - odpowiedniej warstwy nawierzchni spełniającej rolę warstwy doszczelniającej.

Wykonawca przedstawi Inspektorowi Nadzoru do wyboru minimum 2 systemy hydroizolacji spełniające wymagania niniejszej Specyfikacji Technicznej.

Materiałami stosowanymi przy wykonywaniu robót według zasad niniejszych ST są:

2.1. Papa zgrzewalna

Wybór konkretnej izolacji lub całego systemu hydroizolacyjnego dokonany zostanie przez Inspektora Nadzoru spośród przedstawionych przez Wykonawcę materiałów, (spełniających wymagania określone w Dokumentacji Projektowej). Zastosowany materiał musi posiadać Aprobata techniczną. Dostarczone materiały muszą być zaopatrzone przez Producenta w deklarację zgodności (atest) potwierdzające cechy materiałów. Dopuszcza się stosowanie materiałów nieposiadających ww. dokumentów po wyrażeniu zgody Inspektora Nadzoru i pod ścisłym nadzorem IBDiM.

Należy stosować papę zgrzewalną, która nie wymaga stosowania warstwy ochronnej izolacji.

Podstawowe wymagania dotyczące papy zgrzewalnej:

Należy stosować polimeroasfaltową papę termozgrzewalną z osnową z włókniny lub tkaniny technicznej przesyconej i obustronnie powleczoną polimeroasfaltem. Obie strony przed sklejeniem powinny być zabezpieczone posypką mineralną o odpowiedniej granulacji lub folią.

Poniżej podano wymagania wg Zeszytu Nr 68 – IBDiM Warszawa 2005 r.

Tablica 1

Lp.	Właściwości	Jedno- stka	Wymagana wartość wobec polimeroasfaltowych pap przeznaczonych na izolacje		Metoda badań według
			Jednowarstwowe	Dwuwarstwowe	
1	Wygląd zewnętrzny	-	Spełnia ¹⁾		PN-B-04615:1990 p. 2.4
2	Długość arkusza	cm	L ± 1,0% L ²⁾		PN-B-04615:1990 p. 2.4
3	Szerokość arkusza	cm	S ± 2,0% S ³⁾		PN-B-04615:1990 p. 2.4
4	Grubość arkusza	mm	≥ 5,0 ⁷⁾	≥ 3,0	Procedura badawcza IBDiM Nr PB-TM-02
5	Grubość warstwy izolacyjnej pod osnową	mm	≥ 2,0	≥ 1,2	Procedura badawcza IBDiM Nr PB-TM-03
6	Giętkość -5°C/Ø 30 mm	-	Spełnia		PN-B-04615:1990 p. 2.8
7	Prześlakliwość ⁴⁾ - wg PN - wg IBDiM	MPa MPa	≥ 0,5 ≥ 0,5		PN-B-04615:1990 p. 2.9.3 Procedura badawcza IBDiM Nr PB-TM-04
8	Nasiakliwość	%	≤ 0,5		PN-B-04615:1990 p. 2.10
9	Siła zrywająca przy rozciąganiu ⁵⁾ - wzdłuż arkusza - w poprzek arkusza	N N	≥ 800 ≥ 800	≥ 400 ≥ 400	PN-B-04615:1990 p. 2.13
10	Wydłużenie przy zerwaniu ⁵⁾ - wzdłuż arkusza - w poprzek arkusza	% %	≥ 30 ≥ 30		PN-B-04615:1990 p. 2.14
11	Siła zrywająca przy rozdzielaniu ⁵⁾ - wzdłuż arkusza - w poprzek arkusza wg PN	N N	≥ 150 ≥ 150	≥ 50 ≥ 50	Procedura badawcza IBDiM Nr PB-TM-05
12	Przyczepność do podłoża ^{5), 6)} - metoda „pull-off” - metoda „ścinalnia”	MPa N	≥ 0,4 ≥ 500		Procedura badawcza IBDiM Nr PB-TM-06 Procedura badawcza IBDiM Nr PB-TM-22
13	Odporność na działanie podwyższonej temperatury, 100 °C, 2 h,	-	Spełnia		PN-B-04615:1990 p. 2, 3
1) Arkusz papy powinien być bez dziur, pęcherzy, załamań i o równych krawędziach. Polimeroasfaltowa papa powinna mieć równomiernie rozłożoną powłokę i posypkę. Niedopuszczalne są uszkodzenia powstałe przy rozwijaniu rolki na skutek sklejenia papy					
2) L – długość arkusza papy wg Producenta					
3) S - szerokość arkusza papy wg Producenta					
4) Oznaczenie prześlakliwości należy wykonywać według jednej z metod. Wyniki obu metod są równoważne					
5) Oznaczenie należy wykonywać w temperaturze (20±2) °C					
6) Oznaczenie przyczepności do podłoża należy wykonywać jedną z metod.					
7) Wg ROZPORZĄDZENIA MINISTRA TRANSPORTU I GOSPODARKI MORSKIEJ z dnia 30 maja 2000 r. w sprawie warunków technicznych, jakim powinny odpowiadać drogowe obiekty inżynierskie i ich usytuowanie. (Dz. U. Nr 63 poz. 735 - z dnia 3.08 2000 r.)					
Wymagania wg Zaleceń IBDiM z 2000 r. oraz z 2005					

Polimeroasfaltowa papa zgrzewalna musi być odporna na temperaturę układanej warstwy wiążącej z asfaltu twardestwanego ($190 \pm 200^{\circ}\text{C}$)

2.2. Papa zgrzewalna - na warstwę ochronną oraz izolację zwykłą

Na warstwę ochronną pod kapami chodników zastosować papę zgrzewalną budowlaną o grubości minimum 3 mm lub papę asfaltową zwykłą.

Do położenia izolacji na daszku zastosować papę zgrzewalną budowlaną o grubości minimum 4 mm.

2.3. Materiały do gruntowania betonu

Projekt techniczny remontu mostu części jezdnej przez rzekę Orzyc w miejscowości Szeków na drodze krajowej nr 61 w km 77+443.

Do gruntowania powierzchni betonu należy stosować materiały zalecone przez Producenta materiału termozgrzewalnego. Materiały stosowane do przygotowania powierzchni, gruntowania i zaizolowania stanowią zestaw zapewniający trwałość i szczelność wykonywanej izolacji.

Stosowane materiały do gruntowania - żywica epoksydowa wchodząca w skład zestawu hydroizolacyjnego,

2.4. Materiały do naprawy powierzchni betonu

Zastosowane materiały powinny odpowiadać warunkom stosowania w budownictwie mostowym, a użycie ich powinno być zgodne z zaleceniami i Instrukcjami stosowania podanymi przez Producentów.

Wszystkie zastosowane materiały powinny posiadać Aprobaty techniczne. Dostarczone materiały muszą być zaopatrzone przez Producenta w deklarację zgodności (atest) potwierdzające cechy materiałów.

2.5. Warunki składowania

- a) materiał nie powinien być wystawiony na bezpośrednie działanie promieni słonecznych
- b) materiał nie powinien być składowany w temperaturze przekraczającej 25°C.
- c) nie należy przechowywać rolek w pozycji poziomej - powinny być ustawione pionowo.
- d) szczegółowe wymagania dotyczące składowania stosowanych materiałów podają Instrukcje Producentów.

3. SPRZĘT

Wykonawca przystępujący do wykonania izolacji powinien mieć do dyspozycji następujący sprzęt:

3.1. Palnik propan-butan (o szerokości rolki papy izolacyjnej) z urządzeniem służącym do odwijania materiału izolacyjnego z rolki w czasie zgrzewania.

3.2. Pojedynczy palnik gazowy i gaz propan - butan w butli.

3.3. Sprzęt pomocniczy:

- wałeczki ząbkowane szerokości 7 cm do dociskania styków arkuszy i taczka z kołem ogumionym wypełniona kamieniami o masie ok. 50 kg,
- noże do cięcia papy,
- w razie potrzeby: namiot foliowy lub brezentowy na stelażu, dmuchawy elektryczne do ogrzewania, ręczne i elektryczne dmuchawy gorącego powietrza.

Wyżej wymieniony sprzęt powinien być zgromadzony we właściwej ilości i być sprawny.

4. TRANSPORT

Materiały mogą być przewożone dowolnymi środkami transportu. Należy je ustawiać równomiernie na całej powierzchni ładunkowej, obok siebie i zabezpieczyć przed możliwością przesuwania się podczas transportu.

Podczas transportu należy przestrzegać zaleceń producenta.

5. WYKONANIE ROBÓT

5.1. Ogólne warunki wykonania robót

Ogólne warunki wykonania robót podano w ST D-M.00.00.00 "Wymagania ogólne".

5.2. Zakres wykonywanych robót

Izolację należy ułożyć na płycie ustroju nośnego, oraz pod posadzką przejścia podziemnego

5.2.1. Ogólne warunki prowadzenia robót izolacyjnych

Izolację przeciwwodną należy układać na podłożu równym, nieodkształcalnym, gładkim, suchym i wolnym od plam olejowych i pyłu. Wiek izolowanego podłoża powinien wynosić co najmniej 14 dni lecz zaleca się aby beton był co najmniej 28 dniowy.

Temperatura powietrza i podłoża w czasie układania izolacji powinna być wyższa od 5°C i niższa od 35°C. Wilgotność względna powietrza nie powinna być większa niż 85%. W przypadku konieczności wykonywania izolacji przeciwwodnych w czasie niesprzyjających warunków atmosferycznych takich jak nieodpowiednia temperatura lub wilgotność powietrza roboty należy prowadzić pod namiotem foliowym lub brezentowym stosując elektryczne dmuchawy powietrza. W przypadku silnego wiatru dopuszczalne jest układanie izolacji tylko na osłoniętej powierzchni.

5.2.2. Przygotowanie podłoża pod izolację

Powierzchnia do zaizolowania powinna być poddana dokładnym oględzinom i zakwalifikowana do ułożenia izolacji. Kwalifikacji dokonuje Inspektora Nadzoru na pisemny wniosek w formie wpisu do Dziennika Budowy.

Prawidłowo przygotowane podłoże powinno spełniać następujące warunki:

- podłoże powinno być równe tzn. szczelina pomiędzy powierzchnią płyty a łatą długości 4 m przyłożoną na stałym spadku nie powinna być większa niż 10 mm przy spadku powyżej 1.5% lub 5 mm przy spadku mniejszym niż 1.5%,
- podłoże nie może mieć lokalnych wybrzuszeń większych niż 3 mm i wgłębień głębszych niż 2 mm przy czym nierówności nie mogą mieć ostrych krawędzi,
- wszystkie krawędzie wypukłe i wklęsłe muszą być wyokrąglone promieniem 5 cm lub złagodzone skosem 3×3 cm o pochyleniu 45°. Krawędzie wklęsłe mogą być wypełnione zaprawą cementową 1:3,
- mleczko cementowe występujące na izolowanej powierzchni należy usunąć przez jej groszkowanie lub hydropiaskowanie,
- wypukłe nierówności należy skuć lub zeszlifować szlifierką do lastriko tak aby nie odsłonić wkładek zbrojenia,
- podłoże powinno być suche.

Podłoże betonowe powinno mieć wytrzymałość:

- a) na ściskanie, określoną zgodnie z Polską Normą nie mniejszą niż:
 - wytrzymałość gwarantowaną wynikającą z przyjętej klasy betonu – w konstrukcjach nowych
- b) na odrywanie:
 - nie mniejszą niż 1,5 MPa – w konstrukcjach nowych

Ewentualne wady wykończenia powierzchni przeznaczonych do izolowania należy usuwać wg specjalnie opracowanych metod uzgodnionych z Inspektorem Nadzoru.

Naprawy powierzchni należy wykonać przestrzegając następujących zasad:

- ubytki betonu przekraczające na znacznej powierzchni 5 cm należy wypełnić betonem klasy B30 lub specjalnymi zaprawami bezskurczowymi do napraw betonu posiadającymi Aprobatę techniczną. Krawędzie uszkodzenia należy rozkuć tak aby były zbliżone do pionowych.
- lokalne nierówności podłoża powodujące powstawanie zastoin wody należy wypełnić bezskurczową zaprawą,
- powierzchnie z nierównościami o ostrych krawędziach należy przeszlifować szlifierką

5.2.3. Oczyszczenie podłoża

Bezpośrednio przed gruntowaniem powierzchnie izolowane należy oczyścić z luźnych frakcji, pyłu i zatłuszczeń:

- luźne frakcje i pyły należy usunąć przy pomocy odkurzacza przemysłowego, a w ostateczności przez przedmuchiwanie sprężonym powietrzem przechodzącym przez filtr przeciwolejowy i przeciwwodny,
- zatłuszczenia należy usunąć przez ich wypalenie palnikiem gazowym.

5.2.4. Zagruntowanie podłoża

Podłoże betonowe należy gruntować żywicami epoksydowymi lub firmowymi roztworami asfaltowymi zalecanymi przez Producentów materiałów hydroizolacyjnych (Primer).

Środki do gruntowania podłoża mogą stanowić element zestawu do izolacji konstrukcji mostowych i Producent nie dopuszcza wówczas stosowania innych środków. Wykonawca winien przed zastosowaniem konkretnego środka do gruntowania podłoża betonowego uzyskać akceptację Producenta izolacji lub jego przedstawiciela.

Przy gruntowaniu podłoża należy stosować następujące zasady:

- należy gruntować podłoże wyłącznie dobrze przygotowane i odebrane przez Inspektora Nadzoru,
- beton w gruntowanym podłożu powinien być co najmniej 14 dni, zaleca się aby był to beton 28 dniowy,
- powierzchnię przewidzianą do zaizolowania należy gruntować tylko jednokrotnie, używając taką ilość środka gruntującego, jaka jest podana w instrukcji Producenta,
- sposób gruntowania, powierzchnię którą można zagruntować jednorazowo oraz czas jej przydatności do położenia materiału termozgrzewalnego - zgodnie z zaleceniami Producenta izolacji. Nie należy gruntować zbyt dużej powierzchni "na zapas" z uwagi na możliwość obniżenia przyczepności izolacji do podłoża oraz konieczność oczyszczenia zagruntowanego podłoża z pyłu, śmieci i innych zanieczyszczeń.
- środek gruntujący należy nanosić w sposób określony w Instrukcji stosowania.
- przed ułożeniem warstwy izolacyjnej nie dopuszcza się ruchu pieszego po zagruntowanych powierzchniach.

Dodatkowe zalecenia w przypadku gruntowania materiałami bitumicznymi:

- powierzchnię przewidzianą do zaizolowania należy gruntować tylko jednokrotnie, używając tyle środka gruntującego, ile beton zdoła całkowicie wchłonąć tak, aby na powierzchni nie pozostała powłoka z warstewki asfaltu, ilość ta zwykle nie przekracza 0,3 l/m²,

- należy zagruntować każdorazowo tylko powierzchnię, na jakiej zamierza się w ciągu najbliższych 8 godzin przykleić hydroizolację. Nie należy gruntować powierzchni "na zapas" z uwagi na znaczne obniżenie przyczepności izolacji do podłoża. Przy stosowaniu środków gruntujących wolnorozpadowych i wolnoschnących dopuszcza się gruntowanie podłoża z 12 godzinnym wyprzedzeniem. Należy przy tym odpowiednio zabezpieczyć zagruntowaną powierzchnię aby nie uległa uszkodzeniu lub zapyleniu. Od zagruntowania podłoża do rozpoczęcia przyklejania izolacji nie powinno upłynąć więcej niż 24 godziny.
 - środek gruntujący należy nanosić wałkami malarskimi lub szczotkami do środków gruntujących (odpornych na działanie agresywnych rozpuszczalników, głównie węglowodorów aromatycznych).
 - przed ułożeniem izolacji powierzchnia zagruntowana powinna być całkowicie sucha. Można to sprawdzić przez dotknięcie zagruntowanej powierzchni suchą, czystą dłoń (niezatłuszczoną lub zakurzoną) gdy dłoń nie przykleja się i pozostaje czysta oznacza to, że roztwór gruntujący jest już dostatecznie suchy. Czas schnięcia zagruntowanych powierzchni trwa w porze letniej od 4 - 6 godzin i jest uzależniony od temperatury otoczenia.
 - w pierwszej kolejności należy zagruntować powierzchnię przy narożach wklęsłych i wypukłych.
- UWAGA: Producent materiału izolacyjnego może wymagać, aby do gruntowania betonu użyć żywic epoksydowych wchodzących w skład zestawu do hydroizolacji konstrukcji mostowych.

5.2.5. Przygotowanie i sprawdzenie materiałów oraz prace przygotowawcze

Na placu budowy powinien znajdować się materiał izolacyjny potrzebny na jedną zmianę roboczą.

Należy sprawdzić czy:

- przygotowany materiał jest odpowiedniej jakości, czy nie jest skleiony w rolce, załamany, popękany czy ma odpowiednią grubość i wygląd zgodny z wymaganiami normy przedmiotowej lub Aprobaty technicznej,
- przekładka antyadhezyjna daje się łatwo odklejać,

Należy używać wyłącznie izolacji nieuszkodzonych, o nieprzekroczonym okresie gwarancji i dobrej jakości. Materiał uszkodzony należy usunąć z placu budowy.

5.2.6. Wykonanie izolacji

5.2.6.1. Układanie izolacji przy krawędziach i przy wpustach.

Przed ułożeniem izolacji miejsca te należy zagruntować.

W pierwszej kolejności należy zabezpieczyć naroże wklęsłe i wypukłe oraz miejsca przy wpustach i sączkach wyklejając je dodatkowymi arkuszami materiału izolacyjnego o wymiarach dostosowanych do izolowanej powierzchni. Minimalny zakład tych arkuszy musi wynosić 8 cm. Zakład czołowy między końcami rolek winien wynosić 15 cm. Należy szczególnie dokładnie wklejać izolację we wklęsłe krawędzie izolowanego przekroju nie naciągając przyklejanego materiału. Wszystkie arkusze uszczelniające powinny dokładnie przylegać do podłoża bez fałd i załamań (marszczeń) materiału izolacyjnego.

5.2.6.2. Układanie izolacji

Układanie izolacji rozpoczynamy od najniższego punktu obiektu posuwając się w górę. Celem uniknięcia nałożenia się czterech warstw izolacji układamy całość długości rolki na przemian z połową jej długości. Początek rolki mocujemy za pomocą ręcznego palnika, a całą rolę ustawiamy zgodnie z ukształtowaniem obiektu. Zakończenie izolacji na powierzchniach pionowych (np. przy belce poręczowej) należy wykonać przy użyciu arkusza o szerokości 50 cm. (połowa szerokości rolki). Należy szczególnie dokładnie wklejać izolację we wklęsłe krawędzie izolowanego przekroju nie naciągając przyklejanego materiału. Wszystkie arkusze uszczelniające powinny dokładnie przylegać do podłoża bez fałd i załamań (marszczeń) materiału izolacyjnego. Przed przyklejeniem pasa papy należy rozwinąć rolę, usunąć z niej folię polietylenową zapobiegającą sklejanemu się papy na rolce i zwinąć ponownie na sztywny wałek. Następnie należy stopniowo rozwijać papę z rolki ogrzewając ją palnikiem gazowym do nadtopienia asfaltu z równoczesnym doklejaniem do podłoża przez dociskanie gumowym wałkiem o szerokości 30÷50 cm wagi 30÷50 kg.

Arkusze układać na zakład 7÷10 cm.

Styki oraz końce arkuszy papy należy dodatkowo nadtopić palnikiem z góry i starannie dociskać drewnianą packą.

Warunkiem skutecznego zgrzania izolacji z podłożem jest wypływający bitum, który gwarantuje szczelne połączenie. Wytopiona masa bitumiczna powinna rozchodzić się poza obręb arkusza na odległość ok. 1-2 cm oraz na całej długości podgrzewanej rolki. Po nałożeniu izolacji należy w jak najszybszym terminie położyć nawierzchnię asfaltową.

Niedopuszczalny jest ruch pojazdów po ułożonej izolacji.

5.2.7. Usuwanie uszkodzeń i błędów ułożenia izolacji

Podczas układania izolacji mogą wystąpić następujące jej uszkodzenia:

- przebicie lub przecięcie,
- zamknięte pęcherze powietrza,
- zmniejszony poniżej 5 cm zakład arkusza lub jego brak,
- załamania i fałdy.

Usuwanie uszkodzeń:

- w przypadku przebicia, przecięcia, zerwania lub innego uszkodzenia izolacji należy miejsce uszkodzone odkurzyć, przetrzeć czystą szmatą zwilżoną benzyną ekstrakcyjną i nakleić łaty z tego samego materiału. Łata powinna mieć zaokrąglone naroża oraz przykrywać uszkodzenie z 15 centymetrowym zapasem. Łatę, a zwłaszcza jej krawędzie należy starannie docisnąć do podłoża ręcznym wałkiem.
- w przypadku zamknięcia pod izolacją pęcherzy powietrza, należy przebić ją ostrym narzędziem, starannie wycisnąć powietrze i nakleić na to miejsce łatę w sposób jak wyżej,
- w przypadku stwierdzenia zbyt małego zakładu należy w tym miejscu nakleić łatę,
- w przypadku wystąpienia na przyklejonym arkuszu fałdy, należy ją przeciąć i rozprostować lub wyciąć, a następnie nakleić w tym miejscu łatę,
- inne stwierdzone uszkodzenia izolacji z materiałów samoprzylepnych należy usuwać wg indywidualnych rozwiązań, po uzgodnieniu z Inspektorem Nadzoru.

5.2.8. Warstwa ochronna izolacji

Na izolacji pod projektowanymi kapami chodnikowymi należy położyć papę zgrzewalną zwykłą o grubości minimum 5 mm. Zadaniem tej warstwy jest ochrona izolacji przed uszkodzeniem podczas układania zbrojenia.

5.2.9. Izolacja styków dylatacji przyczółków, ścian oporowych ścianki zapleczonej przyczółków.

Na tylnej ścianie przyczółków i murów oporowych wiaduktu przykleić na całej wysokości paski z papy zgrzewalnej o szerokości 33 cm. Nie należy przyklejać pasków papy na dylatacjach przekrytych od strony gruntu zewnętrzną taśmą izolacyjną.

Ściankę zapleczną wraz z półką pod płytę przejściową należy zabezpieczyć izolacją termozgrzewalną. Na półce płyty przejściowej nakleić 2 warstwy izolacji.

6. KONTROLA JAKOŚCI ROBÓT

Ogólne zasady kontroli jakości robót podano w ST D-M.00.00.00 "Wymagania ogólne".

6.1. Zakres kontroli jakości sprawdzany za pomocą badań laboratoryjnych:

- a) jakość betonu podłoża wg wymagań odnośnie betonu konstrukcyjnego,
- b) jakość materiałów do napraw uszkodzeń izolowanej nawierzchni betonowej wg wymagań określonych w odpowiednich normach przedmiotowych lub Aprobatach technicznych,
- c) jakość materiałów hydroizolacyjnych,
- d) jakość materiałów warstwy ochronnej - wg norm i zasad badania drogowych materiałów i mas bitumicznych.

6.2. Sprawdzenie rzeczywistych warunków wykonania robót hydroizolacyjnych.

Należy również sprawdzić zgodność rzeczywistych warunków wykonania robót hydroizolacyjnych z warunkami określonymi w wytycznych wykonania i odbioru z potwierdzeniem ich w formie wpisu do Dziennika Budowy.

6.3. Badania materiałów hydroizolacyjnych

Badania te mają na celu sprawdzenie zgodności właściwości używanych materiałów hydroizolacyjnych z wymaganiami podanymi w Aprobacie technicznej.

6.4. Zakres kontroli jakości wykonywanej izolacji

- a) stan podłoża pod izolację wg 5.2.3.,
- b) stan podłoża pod izolację po zagruntowaniu,
- c) dokładność przyklejenia izolacji do podłoża i poszczególnych warstw. Powierzchnie nieprzyklejone nie mogą przekraczać 10%,
- d) dokładność wykonania izolacji w narożach i przy wpustach.
- e) jakość napraw błędów izolacji.
- f) Przeprowadzenie badania izolacji na odrywanie – zgodnie z punktem 2
 - w temperaturze otoczenia +22°C - nie mniejsza niż 0,4 MPa,
 - w temperaturze otoczenia +82°C - nie mniejsza niż 0,7 MPa,

6.5. Dokumentowanie wyników pomiarów i badań

Projekt techniczny remontu mostu części jezdnej przez rzekę Orzyc w miejscowości Szeków na drodze krajowej nr 61 w km 77+443.

Dokumentowanie wyników pomiarów i badań zgodnie z ST D-M.00.00.00 "Wymagania ogólne".

7. OBMIAR ROBÓT

Jednostką obmiaru robót jest 1 m² wykonanej izolacji.

Ogólne zasady obmiaru robót podano w ST D-M.00.00.00 "Wymagania ogólne".

8. ODBIÓR ROBÓT

Ogólne zasady odbioru robót podano w ST D-M.00.00.00 "Wymagania ogólne".

9. PODSTAWA PŁATNOŚCI

Ogólne wymagania dotyczące płatności podano w ST D-M.00.00.00 "Wymagania ogólne".

Cena wykonania 1 m² wykonanej izolacji obejmuje roboty:

- prace pomiarowe i przygotowawcze,
- transport niezbędnych materiałów do wykonania robót,
- wyrównanie ewentualnych nierówności podłoża,
- oczyszczenie powierzchni betonu,
- zagruntowanie podłoża żywicami epoksydowymi (ewentualnie emulsją asfaltową),
- wykonanie izolacji płyty pomostu,
- wykonanie drugiej warstwy izolacji pod kapami chodnikowymi,
- wykonanie izolacji wykorzystanej w miejscu oparcia płyty przejściowej, izolacji wewnętrznej ścianki korpusów przyczółków oraz izolację przerwy technologicznej korpusów przyczółków
- naprawę ewentualnych uszkodzeń,
- uporządkowanie miejsca robót,
- przeprowadzenie niezbędnych badań laboratoryjnych i pomiarów wymaganych w specyfikacji.

10. PRZEPISY ZWIĄZANE

PN-B-04615 Papy asfaltowe i smołowe. Metody badań.

PN-B-10260 Izolacje bitumiczne. Wymagania i badania przy odbiorze

PN-B-27618 Papa asfaltowa zgrzewalna na osnowie zdwojonej przesywanej z tkaniny szklanej i welonu szklanego.

PN-B-24002:1997 Asfaltowa emulsja anionowa.

PN-B-24003:1997 Asfaltowa emulsja kationowa.

PN-B-24620:1998 Lepiki, masy i roztwory asfaltowe stosowane na zimno.

Technologie robót utrzymaniowych na drogowych obiektach mostowych. IBDiM 1990 r.

Instrukcja Producenta układania izolacji zgrzewalnej w języku polskim oraz Aprobata techniczna

Zalecenia wykonywania izolacji z pap zgrzewalnych i nawierzchni asfaltowych na drogowych obiektach mostowych – Zeszyt 68 - IBDiM, Warszawa 2005 r.

Zasady wykonywania izolacji przeciwwodnych z materiałów zgrzewalnych na drogowych obiektach mostowych - Zeszyt 32 - IBDiM, Warszawa 1991 r.

ROZPORZĄDZENIE MINISTRA TRANSPORTU I GOSPODARKI MORSKIEJ z dnia 30 maja 2000 r. w sprawie warunków technicznych, jakim powinny odpowiadać drogowe obiekty inżynierskie i ich usytuowanie. (Dz. U. Nr 63 poz. 735 - z dnia 3.08 2000 r.)

Zasady wymiany izolacji pomostów drogowych obiektów mostowych - IBDiM, Warszawa 1990 r.

M.15.02.06. USZCZELNIENIE STYKÓW KITEM BITUMICZNYM**1. WSTĘP.****1.1. Przedmiot SST.**

Przedmiotem niniejszej SST są wymagania dotyczące wykonania i odbioru robót związanych z uszczelnieniem styków przy remoncie mostu części jezdnej przez rzekę Orzyc w miejscowości Szelków na drodze krajowej nr 61 w km 77+443.

1.2. Zakres stosowania SST.

SST jest stosowana jako dokument przetargowy i kontraktowy przy zlecaniu i realizacji robót wymienionych w pkt.1.1.

1.3. Zakres robót objętych SST.

Ustalenia zawarte w niniejszej SST obejmują wszystkie czynności związane z uszczelnieniem kitem Laterbit Bg paskiem o przekroju 10x40mm styku nawierzchni mineralno-bitumicznej z krawężnikiem kamiennym na moście.

1.4. Określenia podstawowe.

Wszystkie określenia podane w niniejszej SST są zgodne z obowiązującymi odpowiednimi polskimi normami i z definicjami podanymi w SST D-M.00.00.00. "Wymagania ogólne".

1.5. Ogólne wymagania dotyczące robót.

Ogólne wymagania podano w SST D-M.00.00.00. "Wymagania ogólne". Wykonawca robót jest odpowiedzialny za jakość ich wykonania oraz za ich zgodność z Dokumentacją Projektową, SST i poleceniami Inżyniera.

2. MATERIAŁ.**2.1. Warunki ogólne stosowania materiałów.**

Warunki ogólne stosowania materiałów podano w SST D-M.00.00.00. "Wymagania ogólne", pkt 2.

2.2. Materiał do uszczelnienia styków.

Laterbit Bg jest to dyspersyjny kit asfaltowo-kauczukowy, trwale plastycznie-elastyczny, składający się z asfaltu ponaftowego modyfikowanego kauczukiem syntetycznym w postaci lateksu, plastyfikatora, środków powierzchniowo czynnych i mineralnych wypełniaczy pyłowych.

Jest to kit gęsty, barwy czarnej, konfekcjonowany w postaci profili o przekroju okrągłym lub prostokątnym o zamówionych wymiarach, do stosowania na zimno po uprzednim zagruntowaniu ścianek zabezpieczanej szczeliny asfaltowym środkiem gruntującym np. Carbitexem R. Właściwości i wymagania kitu Laterbit Bg:

	<u>właściwości</u>	<u>wymagania IBDiM</u>
- gęstość masy wg BN-85/6753-02 w kg/m ³ -	1270	1200 - 1500
- przyczepność do ścianek szczeliny wg BN-85/6753-07 w % (1/a):		
- ścianki betonowe gruntowane w temperaturze + 20 ° C -	500 +- 50	> 150
- ścianki betonowe gruntowane w temperaturze - 20 ° C -	297 +- 15	> 150
- spływność po 5 h z powierzchni betonowej wg BN-85/6753-02 -	b.z.	b.z. po 2 h
- penetracja w temp. 20 ° C wg PN-74/B-30175 metodą wciskania stożka -	84,3 +- 1,5	< 85

3. SPRZĘT.

Nie występuje.

4. TRANSPORT.**4.1. Warunki ogólne transportu.**

Ogólne warunki transportu podano w SST D-M.00.00.00. "Wymagania ogólne", pkt 4.

Do transportu należy użyć dowolnych środków transportu.

Kit Laterbit Bg zwinięty razem z warstwą antyadhezyjną w zwoje o masie nie przekraczającej 3 kg i zapakowany w pudełko kartonowe, zawierające nie więcej niż 3 warstwy zwojów, należy przewozić krytymi środkami transportowymi.

Kit Laterbit Bg należy przechowywać w firmowych opakowaniach składowanych w nie więcej niż 5 warstwach, chroniąc go przed działaniem temperatury poniżej -15°C , przed nasłonecznieniem, kontaktem z urządzeniami grzewczymi i przed zamoczeniem.

5. WYKONANIE ROBÓT.

5.1. Ogólne warunki wykonania robót.

Ogólne warunki wykonania robót podano w SST D-M.00.00.00. "Wymagania ogólne", pkt 5. Roboty związane z wypełnieniem szczeliny należy wykonywać zgodnie z projektem remontu.

5.3. Wypełnienie styków Laterbitem Bg.

Powierzchnie betonu, przewidziane do przyklejenia Laterbitu Bg, należy dokładnie oczyścić z wszelkich zanieczyszczeń, odtłuścić i osuszyć. Następnie impregnujemy je Carbitexem R i po wyschnięciu przyklejamy do nich Laterbit Bg w postaci taśmy o przekroju 10x40mm. Uszczelnianie należy wykonywać w bezdeszczowe dni przy temperaturach wyższych niż 5°C . W przypadku opadów deszczu miejsce pracy należy przykryć namiotem.

6. KONTROLA JAKOŚCI ROBÓT.

6.1. Ogólne zasady kontroli jakości robót.

Ogólne zasady kontroli jakości robót podano w SST D-M.00.00.00. "Wymagania ogólne".

Wypełnianie szczelin powinno być wykonane zgodnie z rozwiązaniami materiałowymi, konstrukcyjnymi i technologicznymi opracowanymi w dokumentacji projektowej.

7. OBMIAR ROBÓR.

Ogólne zasady odbioru robót podano w SST D-M.00.00.00. "Wymagania ogólne", pkt 7. Jednostką obmiaru jest 1 mb uszczelnienia styku taśmą Laterbitu Bg o określonym przekroju..

8. ODBIÓR ROBÓT.

Ogólne zasady odbioru robót podano w SST D-M.00.00.00. "Wymagania ogólne", pkt 8.

Roboty objęte niniejszą SST podlegają odbiorowi robót, który jest dokonywany na podstawie wyników pomiarów, badań i oceny wizualnej.

9. PŁATNOŚĆ.

Płatność za 1 mb uszczelnienia styku należy przyjmować zgodnie z obmiarem i oceną jakości wykonanych robót na podstawie wyników pomiarów i badań laboratoryjnych. Podstawą płatności jest przyjęcie przez Inżyniera wykonanych robót, potwierdzone w protokole odbioru ostatecznego. Cena jednostkowa obejmuje:

- zakup, dostawę i magazynowanie materiałów i wyrobów potrzebnych do wykonania robót,
- wykonanie robót podstawowych i wszystkich towarzyszących, wynikających z warunków realizacji rozwiązania konstrukcji w/g projektu,
- niezbędne badania i pomiary,
- ubytki materiałowe.

10. PRZEPISY ZWIĄZANE.

- | | |
|------------------|--|
| 1. PN-85/C-04132 | Przetwory naftowe. Pomiar ciągliwości asfaltów. |
| 2. PN-73/C-04021 | Przetwory naftowe. Oznaczenie temperatury mięknięcia asfaltów metodą "Pierścienia i kuli". |
| 3. PN-84/C-04134 | Przetwory naftowe. Pomiar penetracji asfaltów. |
| 4. PN-90/C-04004 | Ropa naftowa i przetwory naftowe. Oznaczenie gęstości. |

M.15.02.07. WYPEŁNIENIE SZCZELIN MATERIAŁEM TRWALE ELASTYCZNYM**1. WSTĘP.****1.1. Przedmiot SST.**

Przedmiotem niniejszej SST są wymagania dotyczące wykonania i odbioru robót związanych z wykonaniem zalewek bitumicznych w szczelinach dylatacyjnych na **remontem mostu części jezdni przez rzekę Orzyc w miejscowości Szeków na drodze krajowej nr 61 w km 73+947.**

1.2. Zakres stosowania SST.

Specyfikacja Techniczna stosowana jest jako dokument przetargowy i kontraktowy przy zlecaniu i realizacji robót wymienionych w punkcie 1.1.

1.3. Zakres robót objętych SST.

Ustalenia zawarte w niniejszej SST mają zastosowanie przy wykonaniu zabezpieczenia szczelin dylatacyjnych, polegających na wykonaniu zalewki masą uszczelniającą na długości styku:

- zalewki bitumicznej na styku krawężnika z kapą chodnikową o wymiarach 2x3cm,
- zalewki bitumicznej na długości styku płyty przejściowej ze ścianką zapleczną o wymiarach 4x10cm,
- zalewki bitumicznej na długości styku płyty przejściowej ze ścianką zapleczną 2x10cm.

1.4. Określenia podstawowe.

Masa zalewowa - elastyczna masa bazująca na substancjach bitumicznych - stanowi lepiszcze wypełnienia.

Środek gruntujący - substancja spełniająca rolę spoiwa materiału konstrukcji i nawierzchni z wypełnieniem.

Pozostałe określenia podane w niniejszej SST są zgodne z obowiązującymi odpowiednimi normami i z definicjami podanymi w SST D-M.00.00.00. "Wymagania ogólne".

1.5. Ogólne wymagania dotyczące robót.

Ogólne wymagania podano w SST D-M.00.00.00. "Wymagania ogólne".

Wykonawca robót jest odpowiedzialny za jakość ich wykonania oraz za ich zgodność z Dokumentacją Projektową, SST i poleceniami Inspektora Nadzoru.

2. MATERIAŁY.**2.1. Warunki ogólne stosowania materiałów.**

Warunki ogólne stosowania materiałów podano w SST D-M.00.00.00. "Wymagania ogólne", pkt 2.

2.2. Materiał do wykonania zalewki w szczeliny dylatacyjne.

Należy zastosować elastyczną zalewkę bitumiczną wykonaną na gorąco. Materiał na zalewkę powinien posiadać Aprobatację Techniczną IBDiM.

3. SPRZĘT.**3.1. Ogólne warunki stosowania sprzętu.**

Ogólne warunki stosowania sprzętu podano w SST D-M.00.00.00. "Wymagania ogólne", pkt 3. Do wykonania dylatacji należy użyć sprzęt uzgodniony z producentem dylatacji i z Inspektorem Nadzoru. Jakikolwiek sprzęt, maszyny i urządzenia niegwarantujące zachowania wymagań jakościowych robót i bezpieczeństwa, zostaną przez Inspektora Nadzoru zdyskwalifikowane i niedopuszczone do robót.

4. TRANSPORT.**4.1. Warunki ogólne transportu.**

Ogólne warunki transportu podano w SST D-M.00.00.00. "Wymagania ogólne", pkt 4. Do transportu należy użyć dowolnych środków transportu uzgodnionych z producentem i Inspektorem Nadzoru.

5. WYKONANIE ROBÓT.**5.1. Ogólne warunki wykonania robót.**

Ogólne warunki wykonania robót podano w SST D-M.00.00.00. "Wymagania ogólne", pkt 5. Roboty związane z wykonaniem dylatacji należy wykonywać zgodnie z projektem remontu i instrukcjami producenta. Dylatacja winna być dostosowana swoimi wymiarami do określonej w Dokumentacji Projektowej długości konstrukcji podlegającej zmianom termicznym

5.2. Przygotowanie koryta do wykonania wypełnienia.

Koryto należy osuszyć przez przedmuchiwanie gorącym sprężonym powietrzem. Ściany koryta należy

Projekt techniczny remontu mostu części jezdni przez rzekę Orzyc w miejscowości Szeków na drodze krajowej nr 61 w km 77+443.

posmarować cienką warstwą gruntującą.

5.3. Warunki atmosferyczne.

Wypełnienie bitumiczne dylatacji masą można wykonywać w temperaturach otoczenia powyżej 0 °C w dni bezdeszczowe. Dopuszczalne jest wykonywanie wypełnień w temperaturze do -5 °C, pod warunkiem starannego wygrzania koryta dylatacyjnego, utrzymywania masy zalewowej w górnym dopuszczalnym zakresie temperatur.

5.4. Przygotowanie materiałów.

Masa zalewowa powinna być nagrzana do temperatury 170 - 190 °C i wymieszana w celu uzyskania jednakowej temperatury. Przed przystąpieniem do wykonywania wypełnienia masa w kotle powinna być wymieszana w celu wyrównania temperatury. Temperaturę masy należy sprawdzić termometrem zewnętrznym w różnej odległości od ścian kotła.

5.5. Wykonanie wypełnienia szczeliny zalewką bitumiczną.

Masę bitumiczną, rozgrzaną do temperatury określonej w pkt 5.4, należy natychmiast wlewać w szczeliny, żeby nie dopuścić do nadmiernego jej wystygnięcia.

6. KONTROLA JAKOŚCI ROBÓT.

6.1. Ogólne zasady kontroli jakości robót.

Ogólne zasady kontroli jakości robót podano w SST D-M.00.00.00. "Wymagania ogólne".

Zabezpieczenie szczelin dylatacyjnych powinno być wykonane zgodnie z:

- rozwiązaniami materiałowymi, konstrukcyjnymi i technologicznymi opracowanymi przez producentów,
- wymaganiami dotyczącymi szczelin dylatacyjnych, maksymalnych, minimalnych i montażowych, geometrii układu podanymi na rysunkach roboczych,
- wstępnymi wymaganiami technicznymi wykonania i odbioru przekryć dylatacyjnych w nawierzchni, wydanymi przez IBDiM - TW 01092/W-33,
- Aprobata Techniczną, wydaną przez IBDiM dla danego typu dylatacji.

7. OBMIAR ROBÓT.

Ogólne zasady odbioru robót podano w SST D-M.00.00.00. "Wymagania ogólne", pkt 7.

Jednostką obmiaru jest 1mb zalewki bitumicznej o określonych w Dokumentacji Projektowej parametrach jakościowych.

8. ODBIÓR ROBÓT.

Ogólne zasady odbioru robót podano w SST D-M.00.00.00. "Wymagania ogólne", pkt 8.

Roboty objęte niniejszą SST podlegają odbiorowi robót zanikających i ulegających zakryciu, który jest dokonywany na podstawie wyników pomiarów, badań i oceny wizualnej. Górna powierzchnia zalewki powinna być równoległa do powierzchni chodnika i znajdować się ponad nią o 0-3 mm.

9. PŁATNOŚĆ.

Płatność 1mb wykonania zalewki bitumicznej należy przyjmować zgodnie z obmiarem i oceną jakości wykonanych robót na podstawie wyników pomiarów i badań laboratoryjnych.

Zgodnie z Dokumentacją Projektową roboty związane z wykonaniem zabezpieczenia szczelin dylatacyjnych obejmuje wykonanie zalewek bitumicznych o wymiarach i długości określonej w przedmiarze. Podstawą płatności jest przyjęcie przez Inspektora Nadzoru wykonanych robót, potwierdzone w protokole odbioru ostatecznego.

Cena jednostkowa obejmuje:

- zakup, dostawę i magazynowanie materiałów i wyrobów potrzebnych do wykonania robót,
- wykonanie robót podstawowych i wszystkich towarzyszących, wynikających z warunków,
- realizacji rozwiązania konstrukcji w/g projektu i atestów producenta,
- niezbędne badania i pomiary,
- ubytki materiałowe.

10. PRZEPISY ZWIĄZANE.

PN-85/C-04132 Przetwory naftowe. Pomiar ciągliwości asfaltów.

PN-73/C-04021 Przetwory naftowe. Oznaczenie temperatury mięknięcia asfaltów metodą "Pierścienia i kuli".

PN-84/C-04134 Przetwory naftowe. Pomiar penetracji asfaltów.

PN-90/C-04004 Ropa naftowa i przetwory naftowe. Oznaczenie gęstości.

M.15.03.02. NAWIERZCHNIA Z ŻYWIC EPOKSYDOWO-POLIURETANOWYCH**1. WSTĘP****1.1. Przedmiot ST**

Przedmiotem niniejszej ST są wymagania szczegółowe dotyczące wykonania i odbioru Robót związanych z wykonaniem nawierzchni epoksydowo-poliuretanowej na **remontowanym moście części jezdni przez rzekę Orzyc w miejscowości Szelków na drodze krajowej nr 61 w km 73+947.**

1.2. Zakres stosowania ST

Specyfikacja Techniczna jest stosowana jako dokument przetargowy i kontraktowy przy zlecaniu i realizacji Robót wymienionych w pkt.1.1.

1.3. Zakres robót objętych ST

Ustalenia zawarte w niniejszej ST mają zastosowanie przy wykonywaniu nawierzchni z materiałów nawierzchniowych na bazie żywic epoksydowych i poliuretanu wykonywanych na powierzchniach betonowych bez zastosowania izolacji. Zakres Robót obejmuje wykonanie nawierzchni gr. śr. 5mm na:

- na powierzchni chodników,
- wyrównanie i naprawa części wspornikowej płyty pomostu masami na bazie żywic gr. śr. 5mm,
- wyrównanie i naprawa górnej części płyty pomostu masami na bazie żywic gr. śr. 5mm przed ułożeniem izolacji.

Dodatkowo niniejsza ST obejmuje także uszczelnienie i wzmocnienie styku pomiędzy krawężnikiem mostowym a betonem kapy chodnikowej za pomocą taśmy z tworzywa sztucznego.

1.4. Określenia podstawowe

Określenia podane w niniejszej ST są zgodne z obowiązującymi normami oraz z określeniami podanymi w ST DM.00.00.00.

1.5. Ogólne wymagania dotyczące Robót

Ogólne wymagania podano w ST DM.00.00.00. „Wymagania ogólne”. Wykonawca jest odpowiedzialny za jakość wykonania oraz za zgodność z Dokumentacją Projektową, ST, normami oraz poleceniami Inspektora Nadzoru.

2. MATERIAŁY

Ogólne wymagania dotyczące materiałów, ich pozyskiwania i składowania podano w ST D-M.00.00.00. „Wymagania ogólne” pkt. 2.

2.1. Nawierzchnia

Materiał nawierzchniowy powinien być chemoutwardzalny na bazie żywicy epoksydowej i poliuretanu. Musi nadawać się do układania na powierzchniach z betonu. Materiał ten po utwardzeniu winien posiadać następujące cechy:

- gęstość około 1,2kg/dm³,
- graniczna odkształcalność powodująca pękanie ponad 25%,
- naprężenie rozciągające - ponad 6MPa,
- ścieralność badana na tarczy Böhmego $\leq 2,5$ mm,
- wskaźnik ograniczenia chłonności wody $\geq 90\%$,
- mieć odporność na wpływy atmosferyczne (deszcz, śnieg, mróz, promieniowanie UV)
- odporność na działanie środków odładowych,
- właściwości elastyczne w temperaturze od -20 do + 60 °C
- przyczepność do podłoża betonowego: wartość średnia $\geq 2,0$ MPa, wartość pojedynczego wyniku $\geq 1,5$ MPa.

Jako wypełniacz należy stosować suchy piasek kwarcowy o uziarnieniu 0,1÷0,3 mm do warstwy szpachli i 0,4÷0,7 mm do warstwy nawierzchni.

Grubość warstwy nawierzchni powinna wynosić nie mniej niż 3,0 mm dla lekkiego ruchu pieszego i 5,0 mm dla intensywnego ruchu pieszego.

Dobór materiału nawierzchniowego podlega uzgodnieniu z Inspektorem Nadzoru. Stosować można tylko taki materiał, dla którego Wykonawca przedstawi aktualną Aprobata Techniczną wydaną przez IBDM, atest producenta oraz Karty Techniczne stosowanych materiałów.

2.2. Taśma z tworzywa sztucznego

Należy zastosować taśmę w formie siatki o oczkach max. 5x5mm i szerokości 15cm. Taśma nie powinna mieć grubości większej niż 2mm. Taśma powinna uzyskać akceptację Inspektora Nadzoru.

2.3. Klej epoksydowy do przyklejania taśmy

Należy zastosować klej posiadający wszelkie wymagane aprobaty techniczne oraz akceptację Inspektora Nadzoru.

3. SPRZĘT

Ogólne wymagania dotyczące sprzętu podano w ST D-M.00.00.00. „Wymagania ogólne” pkt. 3.

Stosowany sprzęt powinien odpowiadać warunkom określonym w instrukcji wykonania nawierzchni opracowanej przez producenta. Sprzęt powinien być zaakceptowany przez Inspektora Nadzoru.

4. TRANSPORT

Ogólne wymagania dotyczące transportu podano w ST D-M.00.00.00 „Wymagania ogólne” pkt. 4.

Transport materiałów chemicznych w szczelnych, oryginalnych opakowaniach zabezpieczonych przed uszkodzeniem.

5. WYKONANIE ROBÓT

Ogólne zasady wykonania robót podano w ST D-M.00.00.00 „Wymagania ogólne” pkt. 5.

5.1. Przygotowanie podłoża

Powłoki izolacyjno-nawierzchniowe układa się na podłożu betonowym pozbawionym mleczka cementowego, luźnych niezwiązanych składników, odpowiednio wytrzymałym, suchym, czystym, równym i gładkim. Usuwanie mleczka cementowego z powierzchni betonu należy wykonać przez obróbkę strumieniowo-ścierną lub hydropiaskowanie. Oczyszczoną powierzchnię odpyła się odkurzaczem przemysłowym lub sprężonym powietrzem.

Kryteria oceny jakości podłoża betonowego są następujące :

- wytrzymałość na ściskanie równa co najmniej wytrzymałości gwarantowanej betonu 30 MPa / dla konstrukcji nowych/ lub 25 MPa / dla konstrukcji odbudowywanych /,
- wytrzymałość na odrywanie wg normy PN-EN 1542:2000 nie mniej niż 2,0 MPa,
- podłoże suche – beton w stanie powietrzno suchym, bez śladów wilgoci i zacieмnień, o wilgotności < 4 %, (chyba że w systemie są materiały gruntujące na wilgotny lub świeży beton),
- podłoże czyste – powierzchnia wolna od luźnych frakcji, pyłów, plam oleju, smarów i innych zanieczyszczeń w ocenie wizualnej,
- podłoże gładkie – lokalne nierówności i zagłębienia powierzchni betonu nie przekraczają $\pm 1,0$ mm,
- szorstkość podłoża badana wypełnienia piaskiem nie powinna przekraczać 1,0 mm.

Nierówności podłoża przekraczające podane wartości dopuszczalne należy naprawiać zaprawami PC lub PCC. Rysy występujące w podłożu należy iniektować. Podłoże po przygotowaniu podlega odbiorowi Inspektora Nadzoru z wpisem do dziennika budowy. W pierwszym etapie podłoże należy zagruntować środkami firmowymi na bazie żywic. Lepszą metodą jest szpachlowanie podłoża żywicą gruntującą z dodatkiem kruszywa kwarcowego 0,1 do 0,3 mm.

5.2. Przygotowanie materiału nawierzchniowego do układania

Krótko przed rozpoczęciem prac należy wymieszać, za pomocą mieszadła z napędem elektrycznym, składniki materiału nawierzchniowego. Ważne jest ściśle przestrzeganie proporcji składników oraz czasu przydatności do stosowania. W przypadku żywic, do których dodaje się utwardzacze reakcja wiązania rozpoczyna się natychmiast po wymieszaniu. W celu zwiększenia odporności na ścieranie nawierzchni oraz nadania jej właściwości antypoślizgowych do wykonania powłok używane są piaski kwarcowe (wymagania jak dla klasy 6-tej wg BN-80/6811-01). Piasek dozuje się porcjami podczas procesu mieszania lub posypuje ułożoną warstwę do jej wysycenia.

5.3. Wykonanie izolacji nawierzchni

Roboty związane z wykonaniem izolacji nawierzchni powinny być wykonywane przez specjalistyczne firmy lub pod nadzorem przedstawiciela producenta. Należy bezwzględnie przestrzegać zaleceń technologicznych określonych przez wytwórcę materiałów, zawartych w Kartach Technicznych. Ma to decydujący wpływ na trwałość wykonanych powłok, a także na odporność korozyjną obiektu.

Izolacji nawierzchni z materiałów chemoutwardzalnych wykonywane są zwykle z trzech warstw :

- warstwy gruntującej –nanoszonej pędzlem lub wałkiem malarskim lub warstwy szpachli nanoszonej pacą stalową wcierając w podłoże

- warstwy podstawowej – nanoszonej wałkiem malarskim, szpachlą zębatą lub gumową gracą (warstwę nanosi się jednorazowo w wyspecyfikowanej w projekcie grubości)
- warstwy zamykającej –nanoszonej pędzlem lub wałkiem malarskim (warstwa zamykająca może być jednocześnie warstwą barwną)

Zużycie żywicy do warstwy szpachli ok. 0,60 kg/m² i kruszywa o uziarnieniu 0,1 do 0,3 mm, 0,60 do 1,20 kg/m².

Zużycie żywicy do warstw nawierzchniowych powinno wynosić minimum 0,80 kg/m²/mm, tak aby nie dopuścić do wykonywania warstwy z samego kruszywa. Dopuszczenie izolacji – nawierzchni do ruchu może nastąpić po całkowitym utwardzeniu.

Podlewki pod bariery, barieroporęcze, balustrady, słupy oświetleniowe i ekrany akustyczne należy przykryć materiałem nawierzchniowym.

Na łączeniu krawężnika i betonu kapy nawierzchnię należy wzmocnić matą zbrojeniową zapobiegającą powstawaniu pęknięć i rys w nawierzchni (pasma szerokości 10-15cm). Mata musi być zgodna z systemem producenta nawierzchni.

5.4. Ułożenie taśmy z tworzywa sztucznego

Taśmę szerokości 15cm należy układać między krawężnikiem a betonem kapy chodnikowej przed układaniem nawierzchnio-izolacji. Taśmę należy zabezpieczyć przed przesuwaniem się i deformowaniem przyklejając ją do powierzchni krawężnika i kapy chodnikowej klejem epoksydowym.

5.5. Warunki atmosferyczne wykonywania robót

Prace związane z wykonywaniem izolacji- nawierzchni należy wykonywać w sprzyjających warunkach atmosferycznych, przy dobrej i suchej pogodzie w temperaturach powyżej 10°C do 30°C. Wilgotność względna powietrza nie powinna przekraczać 75%. Podłoże na którym jest układana izolacja –nawierzchnia powinno mieć temperaturę o 3°C wyższą od temperatury punktu rosy w danej temperaturze otoczenia. To zapobiega skraplaniu się pary wodnej na powierzchniach. Nie należy prowadzić prac w czasie silnego wiatru, opadów deszczu, bezpośrednio przed opadami lub przed okresem spadku temperatury poniżej minimalnej sieciowania żywic. W przypadku konieczności wykonywania robót w niesprzyjających warunkach pogodowych, należy je wykonywać pod namiotami klimatyzowanymi w całym okresie układania żywic i ich dojrzewania. Należy bezwzględnie przestrzegać wymagań producenta odnośnie temperatury powietrza, podłoża oraz wilgotności powietrza i podłoża w czasie prowadzonych robót.

5.6. Warunki BHP

Podczas pracy należy stosować się do przepisów i wskazówek podawanych przez producenta. Nie wolno zbliżać się z otwartym ogniem ani prowadzić robót spawalniczych.

UWAGA: Stosowane do wykonywania izolacji- nawierzchni żywice chemoutwardzalne zawierają często substancje lotne nieszkodliwe przy pracy na otwartym powietrzu, ale przy pracy pod namiotem mogą gromadzić się w stężeniach powodujących zatrucie pracowników.

6. KONTROLA JAKOŚCI ROBÓT

Ogólne zasady kontroli jakości Robót podano w ST D-M.00.00.00 „Wymagania ogólne” pkt. 6.

Można stosować tylko materiał na który uzyskano Aprobata Techniczną wydaną przez IBDM oraz atest wytwórcy.

Kontrolę jakości robót przeprowadza się na wszystkich etapach wykonawstwa i obejmuje ona:

- kontrolę jakości materiałów
- kontrolę wykonywania robót i zużycia materiałów
- badania wykonanej izolacji –nawierzchni i zgodności wykonanej powłoki z wymaganiami projektu, kartami technicznymi i specyfikacją techniczną

6.1. Kontrola jakości materiałów

Przed zastosowaniem materiałów sprawdzeniu podlega:

- zgodność dostarczonego materiału z zamówieniem (numer produktu),
- stan opakowań materiałów,
- warunki przechowywania materiałów,
- data produkcji i data przydatności do stosowania.

Dodatkowo po otwarciu pojemników ocenia się wygląd materiałów. Na żądanie inwestora wykonawca powinien przedstawić aktualne wyniki badań materiałów wykonywanych w ramach nadzoru wewnętrznego przez producenta.

6.2. Kontrola wykonywania robót i zużycia materiałów

Podczas robót Wykonawca zobowiązany jest prowadzić dzienne protokoły, w których podaje się informacje o warunkach atmosferycznych zgodnie z pkt.5.4 ST, stanie używanych materiałów zgodnie z pkt.6.1 ST, parametrach technologicznych wbudowywanych materiałów oraz ich ilości.

Kontrola wykonania robót obejmuje:

- badanie przygotowania podłoża zgodnie z pkt.5.1 ST, potwierdzone wpisem do dziennika budowy,
- kontrolę wykonania warstwy gruntującej na bazie żywic. Prawidłowo zagruntowana powierzchnia powinna być sucha i lekko błyszcząca. Posypka piaskowa powinna być mocno przyklejona do żywicy i częściowo w nią wtopiona. Kontrola grubości układanej powłoki gruntującej powinna być prowadzona na bieżąco przez sprawdzenie ilości zużytych materiałów.
- kontrolę wykonania izolacji-nawierzchni (warstwy podstawowej i zamykającej). Podczas wykonywania warstw należy sprawdzić zachowanie proporcji mieszania składników, zachowanie czasu mieszania, odstępów czasowych pomiędzy układaniem kolejnych warstw, sposób wykonania i grubość nakładanej izolacji- nawierzchni (przez kontrolę zużycia materiału w kg/m^2) i wygląd zewnętrzny powierzchni powłoki (jednorodny bez spłynięć i sfałdowań o jednolitej barwie z równomiernie rozłożoną mocno wklejoną posypką uszorstniającą).

6.3. Badania wykonanej izolacji- nawierzchni i zgodności powłoki z wymaganiami

Badania kontrolne obejmują cały proces zabezpieczenia powierzchni od robót przygotowawczych przez etapy realizacji robót, aż do badań kontrolnych.

Po wykonaniu nawierzchni ocenie podlega :

- wygląd zabezpieczenia (bez pęcherzy, zarysowań, powierzchni otwartej lub uszkodzonej warstwie zamykającej, bez smug, szwów roboczych i sfałdowań, posypka powinna być równomierna, mocno przyklejona do podłoża, barwa jednolita zgodna z wyspecyfikowaną),
- równość nawierzchni (mierzona łatą długości 2,0m, dopuszczalny prześwit pod łatą 1,0 mm),
- grubość nawierzchni (tolerancja w stosunku do projektu $-0,5 \text{ mm}$, $+1,0 \text{ mm}$),
- przyczepność systemu do podłoża (mierzona metodą niszczącą "pull-off" : wartość średnia $\geq 2,0 \text{ MPa}$ wartość pojedynczego odczytu $\geq 1,5 \text{ MPa}$)

Badanie przyczepności do podłoża powinno być wykonane w dwóch polach losowo wybranych przez nadzór dla powierzchni $< 1000 \text{ m}^2$. Na każdym polu należy wykonać badania w pięciu punktach pomiarowych. Na obiektach większych należy dodać jedno pole pomiarowe na każde 1000 m^2 powierzchni. Badanie wykonuje się metodą odrywową metalowych krążków o średnicy 50 mm naklejonych na powierzchnię, mierząc siłę zrywającą i wartość przyczepności specjalnym aparatem. Po naklejeniu krążka powłokę nacina się na całej grubości do podłoża na gł.1,0 do 3,0 mm, koronką o średnicy równej średnicy krążka. Średnia wartość przyczepności nie powinna być mniejsza od wyspecyfikowanej. Protokół z badań jest załącznikiem do materiałów odbiorowych. Miejsca uszkodzone podczas badań należy naprawić przy użyciu tych samych materiałów, zachowując wymagania techniczne odnośnie ich stosowania.

7. OBMIAR ROBÓT

Ogólne zasady obmiaru Robót podano w ST D-M.00.00.00 „Wymagania ogólne” pkt. 7.

Jednostką obmiaru jest 1 m^2 (metr kwadratowy) powierzchni wykonanej nawierzchnio-izolacji o spoiwie epoksydowo-poliuretanowym na kapach chodnikowych gr. min. 4mm oraz 1mb ułożonej taśmy z tworzywa sztucznego.

8. ODBIÓR ROBÓT

Ogólne zasady odbioru Robót podano w ST D-M.00.00.00 „Wymagania ogólne” pkt. 8. Na podstawie wyników przeprowadzonych badań i kontroli należy sporządzić protokoły odbioru Robót końcowych. Jeżeli wszystkie badania i odbiory dały wyniki pozytywne, wykonane Roboty należy uznać za zgodne z wymaganiami. Jeżeli choć jedno badanie lub odbiór dało wynik ujemny, wykonane Roboty należy uznać za niezgodne z wymaganiami ST. W takiej sytuacji Wykonawca obowiązany jest doprowadzić Roboty do zgodności z ST i przedstawić je do ponownego odbioru.

9. PODSTAWA PŁATNOŚCI

Ogólne ustalenia dotyczące podstawy płatności podano w ST-D-M-00.00.00 "Wymagania ogólne" pkt. 9.

Płatności podlega 1 m^2 powierzchni wykonanej i odebranej izolacji-nawierzchni o grubości zgodnej z projektem.

Cena jednostkowa uwzględnia:

- zakupy i koszty zakupu potrzebnych materiałów,

- dostarczenie i koszty dostarczenia potrzebnych materiałów,
- koszt zapewnienia niezbędnych czynników produkcji
- przygotowanie podłoża,
- wypełnienie szczelin kitem elastycznym,
- wzmocnienie matą styku krawężnika i betonu kapy,
- ułożenie nawierzchni i jej pielęgnacja,
- oczyszczenie stanowiska pracy,
- wykonanie badań i pomiarów.

Płatności podlega także 1mb wykonanej i odebranej taśmy uszczelniającej z tworzywa sztucznego zgodnej z projektem.

Cena jednostkowa uwzględnia:

- zakupy i koszty zakupu potrzebnych materiałów,
- dostarczenie i koszty dostarczenia potrzebnych materiałów,
- koszt zapewnienia niezbędnych czynników produkcji
- przygotowanie podłoża,
- wzmocnienie taśmą styku krawężnika i betonu kapy chodnikowej,
- oczyszczenie stanowiska pracy,
- wykonanie badań i pomiarów.

10. PRZEPISY ZWIĄZANE

Katalog Detali Mostowych – Generalna Dyrekcja Dróg Krajowych i Autostrad, 2002 r.

M.16.01.01. ODWODNIENIE PŁYTY POMOSTU - REGULACJA WYSOKOŚCIOWA ISTNIEJĄCYCH WPUSTÓW MOSTOWYCH**1. WSTĘP****1.1. Przedmiot ST**

Przedmiotem niniejszej specyfikacji technicznej są wymagania dotyczące wykonania i odbioru regulacji wysokościowej wpustów mostowych w związku z **remontem mostu części jezdni przez rzekę Orzyc w miejscowości Szelków na drodze krajowej nr 61 w km 73+947.**

1.2. Zakres stosowania ST

Specyfikacja Techniczna jest stosowana jako dokument przetargowy i kontraktowy przy zlecaniu i realizacji robót wymienionych w punkcie 1.1.

1.3. Zakres robót objętych ST

Ustalenia zawarte w niniejszej specyfikacji dotyczą zasad prowadzenia robót związanych z:
- regulacją wysokościową wpustów mostowych.

Zakresem swym obejmuje wymagania stawiane materiałom i wykonywanej pracy.

1.4. Określenia podstawowe

Wpust odwadniający – urządzenie instalowane w celu odprowadzenia wody deszczowej z nawierzchni obiektu oraz izolacji

Wpust mostowy żeliwny – wpust odwadniający w obiekcie mostowym, którego korpus wykonano z żeliwa.

1.5. Ogólne wymagania dotyczące robót.

Wykonawca jest odpowiedzialny za jakość stosowanych materiałów i wykonywanych robót oraz za ich zgodność z Dokumentacją Projektową, Specyfikacją Techniczną oraz zaleceniami Inżyniera.

Wpusty żeliwne zastosowane w projekcie mają za zadanie odwodnienie pomostu. Odwodnienie pomostu zapewniają wpusty żeliwne typu WM-150C.

2. MATERIAŁY

Materiały do wykonania robót powinny być zgodne z ustaleniami dokumentacji projektowej i ST.

2.1. Wpust żeliwny

Urządzenia odprowadzania wód opadowych z obiektów mostowych, w tym wpusty, powinno być wykonane i montowane zgodnie z Rozporządzeniem Ministra Transportu i Gospodarki Morskiej z dnia 30 maja 2000 r. w sprawie warunków technicznych, jakim powinny odpowiadać obiekty inżynierskie i ich usytuowanie.

Wpusty powinny być wykonane w klasie obciążenia wg PN-EN 124:2000 zgodnie z dokumentacją projektową.

Konstrukcja wpustu powinna być wykonana z żeliwa szarego o wytrzymałości na rozciąganie $R_m \geq 200\text{MPa}$ wg PN-EN 1561-2000.

Dla zastosowanych wpustów wykonawca przedstawi aprobatę techniczną wydaną przez IBDiM.

2.2 Materiały uzupełniające**2.2.1 Warstwa filtracyjna**

Warstwa filtracyjna wokół wpustu powinna być wykonana z grysów bazaltowych jednofrakcyjnych (grys 8/16 mm), marki 20 wg PN-86/B-06712 otoczonych kompozycją z żywicy epoksydowej. Ilość lepiszcza powinna zapewniać całkowite obtoczenie ziaren kruszywa bez wypełnienia pustek między nimi.

2.2.2 Uszczelnienie wokół wpustu

Do uszczelnienia styków między wpustem i nawierzchnią należy stosować:

- elastyczną taśmę uszczelniającą,
- asfalt twardolany,
- masę zalewową.

Elastyczna taśma uszczelniająca taśmą topliwą elaomerowo-asfaltową o odpowiedniej szerokości i grubości około 10 mm. Materiał powinien charakteryzować się dużą elastycznością w zakresie od -30°C do 100°C ., dobrą przyczepnością do elementów żeliwnych i asfaltowych, odpornością na roztwory soli, kwasów i zasad oraz na starzenie. Wykonawca przedstawi dla materiału aprobatę techniczną IBDiM.

Masa zalewowa powinna być przeznaczona do wypełniania szczelin żądanej szerokości i posiadać aprobatę techniczną IBDiM. Powinna spełniać nw. kryteria:

- penetracja w temp. 25°C - 70 do 120;
- temperatura mięknięcia - > 80 ;
- spływność w temp. 60°C - $< 3,0$.

Asfalt twardolany powinien spełniać wymogi ST D.05.03.12 Nawierzchnia z asfaltu twardolanego.

3. SPRZĘT

Sprzęt używany do montażu, regulacji wysokościowej wpustów musi być zaakceptowany przez Inżyniera.

4. TRANSPORT

Transport elementów na miejsce wbudowania powinien zapewnić ochronę elementów żeliwnych przed pęknięciami i obtłuczeniami. Elementy uszkodzone podczas transportu należy wyeliminować.

Grysy należy przewozić w warunkach zabezpieczających je przed zanieczyszczeniem i zmieszaniem z innymi materiałami kamiennymi.

Żywice epoksydowe przewozić w oryginalnych, jednostkowych opakowaniach zgodnie z przepisami o transporcie materiałów toksycznych i łatwopalnych.

Masę zalewową i taśmę uszczelniającą transportować i przechowywać w oryginalnych opakowaniach producenta.

5. WYKONANIE ROBÓT

Regulacja wysokościowa wpustu mostowego przebiega w następującej kolejności:

- demontaż kraty wpustu żeliwnego wraz z oprzyrządowaniem i pokrywą,
- sprawdzenie drożności wpustu z ewentualnym jego oczyszczeniem,
- wstawienie specjalnego dystansu i wyregulowanie do żądanej wysokości,
- ponowny montaż pokrywy z kratką ściekową wpustu.

Podczas regulacji wysokościowej wpustu należy sprawdzić stan uszczelnienia górnej części wpustu na styku z nawierzchnią bitumiczną jezdni.

W przypadku stwierdzenia nieszczelności należy wokół górnego obramowania wykonać uszczelnienia zgodnie ze specyfikacją (ST M.15.02.06 „Uszczelnienia nawierzchni”).

6. KONTROLA JAKOŚCI ROBÓT

6.1. Zasady kontroli jakości robót.

Kontrolę jakości robót przy montażu wpustów na drogowym obiekcie mostowym sprawują:

- Inżynier,
- kierownik robót,
- służby pomocnicze, takie jak: laboratoria drogowe i ośrodki badawcze.

Należy sprawdzić zgodność rzeczywistych warunków wykonania robót z projektem z potwierdzeniem ich w formie wpisu do Dziennika Budowy. Przy każdym odbiorze robót zanikających (odbioru międzyoperacyjne) należy stwierdzić ich jakość w formie protokołów odbioru robót lub wpisów do Dziennika Budowy.

6.2 Sprawdzenie sprawności odwodnienia

Sprawdzenie sprawności odwodnienia polega na stwierdzeniu, czy woda z płyty pomostu w całości jest odprowadzana przez system wpustów oraz czy nie ma przecieków obok rur odpływowych.

Próbę szczelności wykonuje się poprzez zatkanie (prowizoryczne) rury wylotu w jej górnym przekroju, napełnienie kielicha wpustu wodą i utrzymywanie jej tam przez 24 godz. Wynik jest pozytywny w przypadku nieobniżania się poziomu wody we wpuscie.

7. OBMIAR ROBÓT

Jednostką obmiaru jest 1 sztuka regulacji wysokościowej wpustu żeliwnego mostowego o określonych w projekcie parametrach.

8. OBMIAR ROBÓT

Na podstawie wyników badań i kontroli przeprowadzanych wg punktu 6 należy sporządzić protokoły odbioru robót końcowych.

Jeżeli wszystkie badania i odbiory dały wyniki dodatnie, wykonane roboty należy uznać za zgodne z wymaganiami. Jeżeli choć jedno badanie lub odbiór dało wynik ujemny, wykonane roboty należy uznać za niezgodne z wymaganiami norm i kontraktu. W takiej sytuacji Wykonawca obowiązany jest doprowadzić roboty do zgodności z normą i przedstawić je do ponownego odbioru.

9. PODSTAWA PŁATNOŚCI

Podstawą płatności jest ilość wykonanych i odebranych jednostek obmiarowych pomnożona przez cenę jednostkową ujętą w kosztorysie ofertowym Wykonawcy.

Umowna cena jednostkowa za wymianę 1 sztuki regulacji wysokościowej wpustu żeliwnego uwzględnia:

- zapewnienie niezbędnych czynników produkcji,
- zakup i dostarczenie na plac budowy potrzebnych elementów i materiałów,
- demontaż górnych elementów wpustu,
- oczyszczenie i udrożnienie wpustu mostowego,
- regulacja wysokościowa wpustu,

- koszt niezbędnych rusztowań i pomostów,
- koszt wszystkich badań określonych w ST.

10. PPRZEPISY ZWIĄZANE

10.1 Normy

PN-S-02204:1997 Drogi samochodowe. Odwodnienie dróg.

PN-EN 124:2000 Zwieńczenia wpustów i studzienek kanalizacyjnych do nawierzchni dla ruchu pieszego i kołowego -- Zasady konstrukcji, badania typu, znakowanie, sterowanie jakością

PN-EN 877:2004 Rury i kształtki z żeliwa, złącza i elementy wyposażenia instalacji do odprowadzania wód z budynków -- Wymagania, metody badań i zapewnienie jakości

PN-EN 1559-1:2001 Odlewnictwo – Warunki techniczne dostawy – Postanowienia ogólne

PN-EN 1559-3:2001 Odlewnictwo – Warunki techniczne dostawy – Wymagania dodatkowe dla odlewów żeliwnych

PN-EN 1561:2000 Odlewnictwo -- Żeliwo szare

PN-EN 1563:2000 Odlewnictwo – Żeliwo sferoidalne

10.2 Inne

Rozporządzenie Ministra Transportu i Gospodarki Morskiej z dnia 30 maja 2000 r. w sprawie warunków technicznych, jakim powinny odpowiadać obiekty inżynierskie i ich usytuowanie Dz.U. nr 63, poz. 735.

M.16.01.04. ODWODNIENIE IZOLACJI PŁYTY POMOSTU

1. WSTĘP

1.1. Przedmiot ST

Przedmiotem niniejszej specyfikacji technicznej są wymagania dotyczące wykonania i odbioru sączków odwodnienia izolacji oraz drenów w związku z **remontem mostu części jezdni przez rzekę Orzyc w miejscowości Szeków na drodze krajowej nr 61 w km 73+947.**

1.2. Zakres stosowania ST

Specyfikacja Techniczna jest stosowana jako dokument przetargowy i kontraktowy przy zlecaniu i realizacji robót wymienionych w punkcie 1.1.

1.3. Zakres robót objętych ST.

Ustalenia zawarte w niniejszej specyfikacji dotyczą wykonania sączków odwodnienia izolacji na remontowanym obiekcie i obejmują:

- montaż sączków prostych, odwadniających (z rurką odwadniającą),
- wykonanie дренаżu podłużnego w warstwie wiążąco-ochronnej nawierzchni z geowłókniny i kruszywa 8÷16 mm otoczonego żywicą epoksydową wzdłuż osi odwodnienia oraz drenu poprzecznego wzdłuż urządzenia dylatacyjnego, drenu poprzecznego pod krawężnikiem i pod kapami chodnikowymi.

1.4. Określenia podstawowe.

Określenia podane w niniejszej ST są zgodne z obowiązującymi odpowiednimi normami i ST D-M.00.00.00 "Wymagania ogólne".

1.5. Ogólne wymagania dotyczące robót.

Wykonawca robót jest odpowiedzialny za jakość ich wykonania oraz za zgodność z Dokumentacją Projektową, ST i poleceniami Inspektora Nadzoru.

Ogólne wymagania dotyczące robót podano w ST D-M.00.00.00 "Wymagania ogólne".

2. MATERIAŁY

Wybór konkretnego rodzaju sączków dokonany zostanie przez Inspektora Nadzoru spośród przedstawionych przez Wykonawcę materiałów w terminie późniejszym w uzgodnieniu z Projektantem. Zastosowany materiał musi być zgodny z PN lub posiadać Aprobata techniczną.

2.1. Sączek

2.1/a. Sączek z tworzywa sztucznego (z 30% zawartością włókna szklanego), odpornego na temperaturę 230°C - składający się z lejka oraz sitka. Sączek należy przedłużyć rurką z tworzywa sztucznego o średnicy ϕ 50 mm. lub alternatywnie:

2.2. Warstwa drenażowa

Drenaż podłużny i poprzeczny oraz warstwa drenażowa przy sączkach z zastosowaniem następujących materiałów:

- grys 8÷16 mm
- żywica epoksydowa,
- utwardzacz
- geowłóknina filtracyjna,

Użyte materiały muszą posiadać deklarację zgodności (atest) producenta.

2.3. Dren poprzeczny pod krawężnikiem

Dren poprzeczny pod krawężnikiem należy wykonać z poczwórnie złożonej geowłókniny filtracyjnej.

3. SPRZĘT

Roboty związane z montażem sączków wykonane będą ręcznie przy pomocy lekkich narzędzi.

Sprzęt używany do montażu sączków musi być zaakceptowany przez Inspektora Nadzoru.

4. TRANSPORT

Projekt techniczny remontu mostu części jezdni przez rzekę Orzyc w miejscowości Szeków na drodze krajowej nr 61 w km 77+443.

Materiały mogą być przewożone dowolnymi środkami transportu.

Załadunek, transport, rozładunek i składowanie materiałów do zamontowania sączków powinny odbywać się tak, aby zachować ich dobry stan techniczny.

5. WYKONANIE ROBÓT

5.1. Ogólne warunki wykonania robót.

Ogólne warunki wykonania robót podano w ST D-M.00.00.00 "Wymagania ogólne".

5.2. Zakres wykonywanych robót.

5.2.1. Osadzenie sączków w płycie przęsła.

W remontowanym obiekcie wykonać osadzenie sączka w istniejącym otworze po demontażu istniejących sączków z rurkami odwodnieniowymi zgodnie z Dokumentacją Projektową

W trakcie osadzenia sączka należy przeprowadzić regulację jego wysokości i w planie oraz zastabilizować np. za pomocą zapraw typu PCC, aby po obciążeniu nie zmienił swojego położenia. Po wykonaniu płyty i ułożeniu izolacji sączek przykryć sitkiem. Należy zwrócić uwagę, aby izolacja płyty pomostu zachodziła na kołnierz sączka (aby woda z izolacji wpływała do sączka).

Wierzch kołnierza sączka zamontować 10mm poniżej powierzchni płyty pomostu.

Etap I zamontowania sączka

- Sączek należy umiejscowić w istniejącej konstrukcji płyty pomostu pamiętając o dobrym ustabilizowaniu by nie zmienił swego położenia. Wylot z sączka należy przedłużyć typową rurką z tworzywa sztucznego o średnicy ϕ 50 mm. Rurkę zamocować na wylotowej rurce lejka "na wcisk" po uprzednim posmarowaniu żywicą epoksydową.
- Osadzić wlot sączka jak to pokazano na rysunku przekroju poprzecznego obiektu mostowego.
- Wodę z sączka sprowadzić bezpośrednio pod obiekt bez włączania do kolektorów..

Etap II zamontowania sączka.

- sprawdzenie drożności rurki spustowej z tworzywa sztucznego ϕ 50 mm i usunięcie zanieczyszczeń, po zagruntowaniu powierzchni płyty i wykonaniu jej izolacji:
- wyrównanie powierzchni izolacji do poziomu górnej powierzchni kołnierza sączka i założenie izolacji w obrębie sączków na kołnierz sączków-by woda z izolacji wpływała do sączków.
- montaż sitka po ułożeniu izolacji.

5.2.2. Wykonanie warstwy drenażowej.

Po ułożeniu izolacji wykonać montaż sitka i następnie ułożyć warstwę drenażową. Przed wykonaniem warstwy należy:

- a) przygotować grysy, tj.:
 - rozsiać, by nie zawierały ziaren spoza frakcji 8-16 mm,
 - przepłukać wodą w celu usunięcia pyłów,
 - wysuszyć,
 - przechować w szczelnym pojemniku,
- b) wycechować objętości robocze garnka i garnuszka,
- c) oczyścić przestrzeń wokół sączka do wypełnienia grysem.

Wykonanie warstwy drenażowej wokół sączka polega na:

- odmierzeniu potrzebnej ilości gryś, możliwej do jednorazowego wymieszania np. 2 dm³ oraz żywicy w stosunku objętościowym 50 części kruszywa do 1 części żywicy,
- odmierzeniu potrzebnej ilości utwardzacza, np. w stosunku 10:1, 60 cm³ żywicy i 6 cm³ utwardzacza i dokładnym wymieszaniu żywicy z utwardzaczem,
- wymieszaniu kruszywa z żywicą zawierającą utwardzacz tak, aby powierzchnia ziaren była pokryta żywicą,
- wypełnieniu przestrzeni wokół sączka gryśami otoczonymi żywicą i ich lekkim zagęszczeniu łopatką

Mieszanie żywicy z utwardzaczem oraz otaczanie gryś i ich wbudowywanie, należy wykonywać w sposób zorganizowany, bez przerw, ponieważ czas zużycia żywicy jest ograniczony w zależności od temperatury otoczenia.

5.2.3. Wykonanie drenażu poprzecznego i podłużnego.

Wzdłuż sączków wykonać drenaż podłużny, przed dylatacjami drenaż poprzeczny z grysu otoczonego żywicą epoksydową. Drenaż wykonać na całej grubości warstwy wiążącej nawierzchni. Przygotowanie grysu otoczonego żywicą zgodnie z punktem 5.2.2. Zadaniem drenażu poprzecznego jest niedopuszczenie dopływu wody do urządzenia dylatacyjnego.

Projekt techniczny remontu mostu części jezdnej przez rzekę Orzyc w miejscowości Szeków na drodze krajowej nr 61 w km 77+443.

Dren poprzeczny pod krawężnikiem należy ułożyć przed ustawieniem krawężnika. Dren należy zabezpieczyć przed zanieczyszczeniem mleczkiem cementowym.

6. KONTROLA JAKOŚCI ROBÓT

Ogólne zasady kontroli jakości robót podano w ST D-M.00.00.00. "Wymagania ogólne".

6.1. Kontrola jakości robót polega na wizualnej ocenie poszczególnych etapów robót.

6.2. Zakres kontroli jakości sprawdzany za pomocą badań laboratoryjnych.

- a) jakość betonu podłoża wg wymagań odnośnie betonu konstrukcyjnego,
- b) uziarnienie grysów,

Należy również sprawdzić zgodność rzeczywistych warunków wykonania robót z projektem z potwierdzeniem ich w formie wpisu do dziennika budowy. Przy każdym odbiorze robót zanikających (odbioru międzyoperacyjne) należy stwierdzić ich jakość w formie protokołów odbioru robót lub wpisów do dziennika budowy.

6.3. Dopuszczalne odchyłki wymiarowe

- rzędne góry sączka + 0 mm – 3 mm,
- lokalizacja w planie ± 10 mm,
- grubość drenażu ± 3 mm.
- szerokość drenażu ± 10 mm.

7. OBMIAR ROBÓT

Jednostką obmiaru jest 1 sztuka wykonanego sączka pionowego,

Jednostką obmiaru jest 1mb drenu podłużnego lub poprzecznego pod nawierzchnią, drenu poprzecznego pod krawężnikiem i uwzględnia wszystkie elementy składowe robót.

Ogólne zasady obmiaru robót podano w ST D-M.00.00.00. "Wymagania ogólne".

8. ODBIÓR ROBÓT

Ogólne zasady odbioru robót podano w ST D-M.00.00.00. "Wymagania ogólne".

9. PODSTAWA PŁATNOŚCI

Ogólne wymagania dotyczące płatności podano w ST D-M.00.00.00. "Wymagania ogólne".

Cena robót obejmuje:

- prace pomiarowe i przygotowawcze,
- transport materiałów przewidzianych do wykonania robót,
- osadzenie sączka w płycie z wyregulowaniem wysokości i usytuowania w planie,
- uszczelnienie sączka,
- montaż sitka,
- wypełnienie warstwą drenażową,
- wykonanie drenu podłużnego wzdłuż sączków z grys otaczanego żywicą epoksydową (lub geowłókniny filtracyjnej),
- połączenie sączka pionowego z kolektorem,
- wykonanie drenu poprzecznego (przed dylatacją) z grys otaczanego żywicą epoksydową (lub geowłókniny filtracyjnej),
- wykonanie drenu poprzecznego pod krawężnikiem z geowłókniny filtracyjnej,
- uporządkowanie miejsca wykonania robót,
- przeprowadzenie niezbędnych badań laboratoryjnych i pomiarów wymaganych w specyfikacji.

10. PRZEPISY ZWIĄZANE

PN-85/H-74242 Rury stalowe bez szwu wysokostopowe ze stali odpornej na korozję i żaroodporne.

PN-83/H-92128 Blacha cienka ze stali odpornej na korozję i żaroodpornej.

Zasady wykonywania napraw nawierzchni bitumicznych na obiektach mostowych. IBDiM Zakład Technologii Nawierzchni.

ROZPORZĄDZENIE MINISTRA TRANSPORTU I GOSPODARKI MORSKIEJ z dnia 30 maja 2000 r. w sprawie warunków technicznych, jakim powinny odpowiadać drogowe obiekty inżynierskie i ich usytuowanie. (Dz. U. Nr 63 poz. 735 - z dnia 3.08 2000 r.)

M.18.01.01. URZĄDZENIA DYLATACYJNE SZCZELNE MODUŁOWE.**1. WSTĘP.****1.1. Przedmiot SST.**

Przedmiotem niniejszej SST są wymagania dotyczące wykonania i odbioru robót związanych z zabezpieczeniem szczelin dylatacyjnych dylatacją bitumiczną na **remontowanym moście części jezdni przez rzekę Orzyc w miejscowości Szelków na drodze krajowej nr 61 w km 73+947.**

1.2 Zakres stosowania STWiORB

Specyfikacja Techniczna (ST) jest stosowana jako dokument przetargowy i kontraktowy przy zlecaniu i realizacji robót wymienionych w pkt. 1.1.

1.3 Zakres robót objętych STWiORB

Roboty, których dotyczy ST obejmują wszystkie czynności umożliwiające i mające na celu wykonanie przekrycia przerw dylatacyjnych w ustrojach niosących obiektów mostowych urządzeniami dylatacyjnymi jedno i wielomodułowymi.

W zakres robót wchodzi:

- opracowanie projektu roboczego urządzenia dylatacyjnego,
- wykucie wnęk w konstrukcji istniejącej płyty pomostu,
- wykonanie urządzenia dylatacyjnego,
- przygotowanie przerw dylatacyjnych,
- montaż urządzenia dylatacyjnego.

1.4 Określenia podstawowe

Określenia podane w niniejszej Specyfikacji są zgodne z obowiązującymi odpowiednimi normami oraz określeniami podanymi w Specyfikacji D-M.00.00.00.

Przerwy dylatacyjne – przerwy w konstrukcji płyty pomostu przeznaczone na zamontowanie urządzenia dylatacyjnego.

Urządzenia dylatacyjne – konstrukcje instalowane w strefie dylatacji, umożliwiające swobodne odkształcenia przęsła mostu oraz niezakłócony przejazd pojazdów mechanicznych i przejście pieszych.

Stalowe nakładki romboidalne – systemowy element wyposażenia urządzenia dylatacyjnego. Nakładki są elementami spawalnymi, które można demontować, a wyposażone w nie urządzenia dylatacyjne charakteryzują się spadkiem propagacji hałasu o 7 dB.

Temperatura montażu – średnia temperatura przęsła konstrukcji mostowej obliczona na podstawie pomiarów w trzech punktach tego przęsła na powierzchni stale zacienionej.

1.5 Ogólne wymagania dotyczące robót

Wykonawca robót jest odpowiedzialny za jakość ich wykonania oraz za zgodność z Rysunkami, Specyfikacją i poleceniami Inżyniera.

Ogólne wymagania dotyczące robót podano w Specyfikacji D-M.00.00.00. "Wymagania ogólne".

1. Materiały**2.1 Stal zbrojeniowa**

Stal zbrojeniowa kotwiąca urządzenia dylatacyjne do konstrukcji musi odpowiadać wymogom podanym w Specyfikacji M 12.01.02.

2.2 Beton

Beton stosowany do wypełnienia strefy zakotwienia urządzenia dylatacyjnego musi odpowiadać wymogom podanym w PN-88/B-06250 i w Specyfikacji M.13.01.01. Klasa betonu używanego do wypełnienia stref zakotwień urządzeń dylatacyjnych nie może być niższa niż klasa betonu płyty pomostu.

2.3 Urządzenia dylatacyjne

Rodzaj urządzenia dylatacyjnego określony jest w Rysunkach. Doboru producenta urządzenia dylatacyjnego dokonuje Wykonawca. Dobór ten podlega akceptacji przez Inżyniera.

Wskazane w Rysunkach urządzenia dylatacyjne muszą spełniać niżej wymienione warunki:

- muszą zapewniać wymagany w Rysunkach przesuw podłużny i poprzeczny,
- muszą zapewniać szczelność,

- taśma uszczelniająca musi być odporna na działanie czynników chemicznych (oleje, smary), temperatury i na starzenie; jej kształt oraz połączenie z profilami stalowymi muszą być tak skonstruowane, aby zapewniać szczelność całej dylatacji.
 - metalowe elementy konstrukcyjne urządzenia dylatacyjnego muszą być zabezpieczone przed korozją.
- Elementy metalowe wystawione na działanie czynników atmosferycznych (nie dotyczy to elementów zakotwień zabetonowywanych na budowie) powinny być wykonane z metali odpornych na korozję np. stali nierdzewnej, twardego aluminium lub powinny być zabezpieczone przed korozją przy pomocy zwykłych metod stosowanych przy zabezpieczaniu konstrukcji mostów stalowych, np. przez metalizację ogniową cynkiem albo pomalowanie farbami antykorozyjnymi. Producent urządzenia dylatacyjnego uzgodni ostateczny sposób zabezpieczenia antykorozyjnego z Inżynierem.

Wymagania stawiane urządzeniom dylatacyjnym:

- przebieg urządzenia dylatacyjnego tj. beleczek stalowych w zakresie jezdni oraz chodników winien być zgodny z przekrojem poprzecznym konstrukcji obiektu; oznacza to, iż wkładki neoprenowe muszą być zlokalizowane na poziomie jezdni jak i górnej powierzchni chodnika/opaski.
- profile stalowe, ze względu na procesy korozyjne muszą być jednorodnymi profilami stalowymi bez żadnych dodatkowych elementów mocowanych za pomocą łączników oraz muszą być ciągle na całej swojej długości,
- profil neoprenowy winien samoistnie klinować się w zamkach krawędziowych beleczek dylatacyjnych tak, aby jego wymiana, w przypadku uszkodzeń mechanicznych, nie wymagała przerw większych niż 2 – 3 godziny w ruchu na obiekcie,
- urządzenia dylatacyjne muszą posiadać wzmocnione profile neoprenowe, wypełniające przestrzeń pomiędzy beleczkami jezdni ułatwiając w ten sposób procesy samooczyszczenia,
- przyjęte rozwiązanie techniczne i konstrukcyjne urządzenia dylatacyjnego musi posiadać możliwość odcinkowej wymiany wkładki neoprenowej poprzez jej ewentualne wycięcie i zwulkanizowanie nowego odcinka,
- elementy stanowiące konstrukcję urządzenia dylatacyjnego i w konsekwencji samo urządzenie dylatacyjne winny być ciągle na całej długości wraz z odcinkiem gzymsu,
- elementy wyciszenia „od dołu” muszą być tak wykonane, aby była możliwość dostępu do konstrukcji urządzeń dylatacyjnych w celach przeglądowych oraz konserwacyjnych.

Niezależnie od spełnienia powyższych warunków urządzenia dylatacyjne mogą być dopuszczone na zasadach określonych w ST D-M.00.00.00 pkt 6.7 ppkt 1 oraz 2a i 2b. Producent urządzenia dylatacyjnego zobowiązany jest do wystawienia atestu dla każdej z wykonanych dylatacji.

2. Sprzęt

Dobór sprzętu pozostawia się do uznania Wykonawcy po uzgodnieniu z Inżynierem.

Wybór sprzętu do wykonania robót uzależniony jest od wielkości urządzenia dylatacyjnego. Do prac rozładunkowych i montażowych należy przewidzieć konieczność wykorzystania dźwigów. Do montażu wielomodułowych urządzeń dylatacyjnych konieczne będzie zastosowanie stalowych belek do podwieszenia i zastabilizowania w uprzednio przygotowanych niszach dylatacyjnych. Rozstaw oraz wielkość beleczek określa producent konkretnego rozwiązania.

3. Transport

4.1 Stal zbrojeniowa

Warunki transportu stali zbrojeniowej powinny odpowiadać wymogom podanym w pkt. 4 Specyfikacji.12.01.00.

4.2 Beton

Warunki transportu betonu powinny odpowiadać wymogom podanym w pkt.4 Specyfikacji M.13.01.00.

4.3 Urządzenia dylatacyjne

Urządzenia dylatacyjne mogą być przewożone dowolnym środkiem transportu, jednak w sposób zabezpieczający przed uszkodzeniem. Przenoszenie zablokowanej dylatacji w trakcie transportu i montażu powinno odbywać się za pomocą odpowiedniej belki trawersowej o długości zbliżonej do długości dylatacji.

4. Wykonanie robót

5.1 Ogólne warunki wykonywania robót

Wykonawca przedstawi Inżynierowi do akceptacji Program Zapewnienia Jakości zawierający projekt organizacji i harmonogram robót uwzględniające wszystkie warunki, w jakich będzie wykonywana instalacja urządzeń dylatacyjnych.

5.2 Projekt warsztatowy urządzenia dylatacyjnego

Dokumentacja urządzenia dylatacyjnego zostanie wykonana na koszt własny przez producenta na podstawie Rysunków i przedstawiona Inżynierowi do akceptacji.

Rysunki podają:

- przekrój poprzeczny obiektu na jezdni i na chodnikach w strefie dylatacji,
- rzędne niwelety jezdni oraz charakterystycznych punktów na jezdni i na chodnikach w strefie dylatacji,
- dane o rozwiązaniach konstrukcyjnych krawędzi sąsiednich przęseł lub przęsła i przyczółka w strefie dylatacji.

Projekt urządzenia dylatacyjnego powinien zawierać następujące elementy:

- obejmować całą szerokość obiektu, tj. jezdnie i chodniki,
- kształt w planie i w przekroju przerwy dylatacyjnej,
- szerokość przerwy dylatacyjnej,
- rozmieszczenie, kształt i średnice prętów kotwiących oraz ewentualne wzmocnienie naroży konstrukcji w miejscu wbudowania dylatacji,
- sposób osłony urządzenia w strefach chodnikowych i na gzymsach obiektu,
- rozwiązania konstrukcyjne elementów wyciszających,
- sposób antykorozyjnego zabezpieczenia elementów dylatacji i jej uszczelnienie,
- sposób zakończenia izolacji przy przerwie dylatacyjnej,
- sposób odwodnienia samej dylatacji.

5.3 Wykonanie urządzenia dylatacyjnego

Zgodne z warunkami określonymi w Aprobacie Technicznej.

5.3.1 Przygotowanie stref zakotwień dylatacji

Przygotowanie wnętrza dylatacyjnych dla zamocowania urządzeń dylatacyjnych obejmuje następujące czynności:

- wykucie odpowiednich wnętrza do zakotwienia stalowych profili dylatacji,
- deskowanie przerwy między końcami płyty pomostu lub pomiędzy płytą pomostu i przyczółkami w rejonie dylatacji,
- ułożenie zbrojenia, w tym prętów kotwiących urządzenie dylatacyjne,
- zabetonowanie końcowych odcinków płyty pomostu w rejonie dylatacji, tak aby uzyskać przerwę dylatacyjną o szerokości określonej przez producenta urządzenia i dostosowaną do przesuwów określonych na Rysunkach.

Wymiary koniecznych nisz dylatacyjnych są kształtowane indywidualnie dla danego obiektu mostowego z uwzględnieniem istniejącej grubości płyty pomostu i projektowanych ścianek zapleczych przyczółków.

5.3.2 Montaż urządzeń dylatacyjnych

Roboty związane z montażem winny być wykonywane przez doświadczonego w tego rodzaju robotach Wykonawcę i pod nadzorem Producenta dylatacji.

Roboty obejmują:

- ułożenie w przerwie dylatacyjnej urządzenia dylatacyjnego
- regulację ustawienia wysokościowego urządzenia dylatacyjnego
- regulację urządzenia dylatacyjnego w celu dostosowania jego szerokości rozwarcia do temperatury montażu
- zabetonowanie stref zakotwień
- zwolnienie blokad urządzenia dylatacyjnego
- uszczelnienie urządzenia dylatacyjnego.

Urządzenia dylatacyjne mocuje się do konstrukcji zespolonych i żelbetowych za pomocą zakotwień zabetonowywanych we wnętrza pozostawionych w tych konstrukcjach. Do konstrukcji stalowych urządzenia dylatacyjne mocuje się przy pomocy spawania lub skręcania śrubami kleinowanie.

W czasie montażu urządzenia dylatacyjnego na obiekcie żelbetowym należy sprawdzić:

- czy wnętrza pozostawione w betonie w celu zakotwienia urządzenia dylatacyjnego mają kształt i wymiary zgodne z projektem technicznym obiektu mostowego;
- czy zbrojenie wyprowadzone z konstrukcji oraz dodatkowe zbrojenie zakotwień montowane na budowie jest zgodne z projektem technicznym;
- należy zanotować temperaturę powietrza oraz konstrukcji zmierzoną w czasie wbudowywania urządzenia dylatacyjnego;
- należy sprawdzić dokładność pionowego ustawienia urządzenia dylatacyjnego w stosunku do projektowanej niwelety drogi. Pomiary pionowego położenia urządzenia dylatacyjnego należy wykonać w co najmniej 6 punktach pomiarowych, usytuowanych w osi jezdni i w liniach krawężników na skrajnych beleczkach jezdni z obu stron urządzenia dylatacyjnego. Maksymalna odległość osi, w których usytuowane są punkty

- pomiarowe nie powinna być większa od 6 m. Błąd wysokościowego ustawienia urządzenia dylatacyjnego w żadnym punkcie pomiarowym nie może przekroczyć wartości ± 2 mm;
- należy sprawdzić dokładność poziomego ustawienia rozwartości urządzenia dylatacyjnego i dostosować ją do chwilowej temperatury otoczenia w czasie montażu. Pomiary poziomego położenia urządzenia dylatacyjnego należy wykonać w co najmniej 3 punktach pomiarowych, usytuowanych w osi jezdni i w liniach krawężników. Maksymalna odległość osi, w których usytuowane są punkty pomiarowe nie powinna być większa od 6 m. Błąd poziomego ustawienia rozwartości ustawienia urządzenia dylatacyjnego w żadnym punkcie pomiarowym nie może przekroczyć wartości ± 5 mm.
 - bezpośrednio przed zabetonowaniem zakotwień wneki należy oczyścić za pomocą sprężonego powietrza z pyłów, luźnych frakcji, nadmiaru wody na powierzchni betonu i innych zanieczyszczeń.
 - beton stosowany do zabetonowania zakotwień powinien być klasy takiej samej jak konstrukcja obiektu i nie niższej niż C25/30. Dopuszcza się zabetonowywanie zakotwień urządzeń dylatacyjnych betonami polimerowymi typu PC lub PCC.

W obiektach gdzie wymagane jest zastosowanie wielomodułowe urządzenia dylatacyjnego należy zastosować urządzenie zbudowane z dwóch beleczek jezdni (skrajnych), beleczek środkowych, pomiędzy którymi zamocowane są profile elastomerowe, elementów kotwiących oraz skrzynek trawersowych. Wewnątrz skrzynek trawersowych umieszczona jest akomodacyjna beleczka (trawersa) posiadają indywidualną (nietypową) konstrukcję zaprojektowaną przez Producenta.

Zastosowane połączenie przegubowe beleczki trawersowej z beleczkami jezdni pozwala na realizowanie przemieszczeń trzyplaszczynowych oraz obrotów zamocowanego urządzenia dylatacyjnego.

W celu redukcji propagacji hałasu „od spodu” konstrukcji przewidziano zastosowanie płyt z wełny mineralnej na osnowie z blachy, mocowanej do konstrukcji.

W celu zmniejszenia hałasu generowanego przez urządzenia dylatacyjne podczas przejazdu pojazdów samochodowych, urządzenie powinno mieć zaprojektowane, wyposażone w elementy tłumiące hałas. Elementy tłumiące hałas złożone są z płytek w kształcie rombów przyspawanych na górnych powierzchniach pośrednich beleczek jezdni oraz płyt zębatych przyspawanych na górnych powierzchniach skrajnych beleczek jezdni.

Montaż tych dodatkowych elementów powoduje, że szczeliny dylatacyjne w jezdni uzyskują kształt zygzakowaty.

Dodatkowo, aby w całości wykorzystać zastosowane nakładki romboidalne, należy wykonać roboty związane z wykończeniem stref przydylatacyjnych polegające na nacięciu frezem bruzd o długości 600mm i szerokości 30 mm ukośnie (kąt ca. 50°) do osi urządzeń dylatacyjnych oraz bruzd na połączeniu profilu skrajnego z nawierzchnią asfaltową. Głębokość nacinanych bruzd ca. 60 mm.

Wypełnienie bruzd wykonać stosownym betonem polimerowym, odpornym na koleinowanie oraz odpornym na obciążenie ruchu kołowego oraz warunki eksploatacyjne (sole rozmrażające, pługi itp.). Beton polimerowy o stosownej sprężystości winien w 100 % być materiałem absolutnie szczelnym.

5. Kontrola jakości robót

Ogólne zasady kontroli jakości robót podano w Specyfikacji DM.00.00.00 „Wymagania ogólne”.

6.1 Wymagania

Wymagania, jakie powinna spełniać konstrukcja szczelnego przykrycia dylatacyjnego:

- być ściśle dopasowana do przekroju poprzecznego obiektu z uwzględnieniem spadku poprzecznego jezdni po osi dylatacji,
- powodować łagodny i cichy przejazd pojazdów przez szczelinę,
- zapewnić pieszym w sposób niezakłócony przechodzenie chodnikiem nad urządzeniem dylatacyjnym,
- gwarantować swobodę wszelkich przesunięć, wynikających z układu statycznego i konstrukcyjnego obiektu,
- posiadać wytrzymałość zapewniającą niezmiennie warunki eksploatacyjne,
- być szczelna dla wody,
- być łatwa w montażu i w naprawie przy dostępie od góry i przy zamknięciu połowy jezdni,
- być odporna na działanie słońca, produktów naftowych, soli i innych czynników chemicznych występujących na drogach,
- posiadać parametry współdziałania z kołami samochodów zbliżone do parametrów nawierzchni.

6.2 Kontrola instalacji urządzeń dylatacyjnych

Kontrola obejmuje:

- wykonanie przerw dylatacyjnych w konstrukcji obiektu; należy sprawdzić szerokość przerwy, rozstaw i średnice prętów kotwiących, przygotowanie powierzchni betonowych,
- sprawdzenie prawidłowości wykonania zabezpieczeń antykorozyjnych,
- wykonanie regulacji ustawienia wysokościowego urządzenia dylatacyjnego,

- wykonanie regulacji ustawienia szerokości urządzenia dylatacyjnego i dostosowanie jej do temperatury montażu; należy wykonać bezpośrednio przed zabetonowaniem zakotwień lub przykręceniem,
- jakość betonu i sposób wypełnienia strefy zakotwień,
- osadzenie kotew i wykonanie polewki,
- zwolnienie blokad urządzenia dylatacyjnego (najpóźniej w 8 godzin po zabetonowaniu zakotwień),
- sprawdzenie szczelności dylatacji.

Odchyłki wysokościowe rzędnych ustawienia wysokościowego urządzenia dylatacyjnego nie mogą przekraczać ± 2 mm.

Odchyłki ustawienia rozwarłości urządzenia dylatacyjnego nie mogą przekraczać ± 5 mm.

Montaż urządzenia dylatacyjnego na innym obiekcie niż ten dla którego zostało zaprojektowane oraz jego przeróbki, bez pisemnego uzgodnienia z Inżynierem są niedopuszczalne.

6. Obmiar robót

7.1. Jednostka obmiarowa

Jednostką obmiaru jest 1 mb urządzenia dylatacyjnego o określonych w dokumentacji parametrach.

7.2. Zasady obmiaru

Obmiar urządzeń dylatacyjnych obejmuje wykonanie kompletnych urządzeń.

Długość dylatacji mierzy się wzdłuż osi przerwy dylatacyjnej, na poziomie jezdni jak i górnej powierzchni chodnika/opaski, pomiędzy zewnętrznymi (licowymi) płaszczyznami gzymsów.

7. Odbiór robót

Odbiór urządzenia dylatacyjnego dokonywany jest na podstawie wyników pomiarów, badań i oceny wizualnej. Odbiorowi muszą podlegać poszczególne etapy prac. Inżynier potwierdza przyjęcie prac wpisem do Dziennika Budowy. Odbiór materiałów jest dokonywany na podstawie atestów producenta. Odbiór montażu urządzeń dylatacyjnych jest dokonywany na podstawie wyników kontroli wg pkt 6 Specyfikacji. Na podstawie wyników badań należy sporządzić protokoły odbioru robót końcowych. Jeżeli wszystkie badania dały wyniki dodatnie, wykonane prace należy uznać za zgodne z wymaganiami projektu i ST.

Jeżeli choć jedno badanie dało wynik ujemny, wykonane roboty należy uznać za niezgodne z wymaganiami. W takiej sytuacji Wykonawca obowiązany jest doprowadzić roboty związane z wykonaniem i montażem urządzeń dylatacyjnych do zgodności i przedstawić je do ponownego odbioru.

8. Podstawa płatności

9.1. Ogólnie

Ogólne ustalenia dotyczące podstawy płatności podano w STWiORB D-M.00.00.00 "Wymagania ogólne" pkt. 9

9.2. Cena jednostki obmiarowej

Cena jednostkowa wykonania obejmuje:

- składniki ceny jednostkowej określone w D-M.00.00.00, pkt 9.1,
- projekt;
- dostarczenie certyfikatów projektowych i niezbędnych aprobat technicznych;
- dostarczenie danych i rysunków;
- weryfikacja dokumentacji i ponowne jej przedłożenie;
- zmiany robót wymagane w celu dostosowania ich do projektu Wykonawcy;
- przygotowanie i oczyszczenie powierzchni;
- układanie i poziomowanie zbrojenia;
- montaż lub wykonanie dylatacji, drenaż podpowierzchniowy, odprowadzenie wody pod dylatacją, wykonanie zaokrągleń krawędzi na budowie, wykonanie izolacji przeciwwodnej wraz z obróbkami przy krawężnikach, chodnikach, przepustach instalacyjnych i tym podobnych, w tym stosowanie szablonów, prowadnic i tym podobnych elementów zabezpieczających urządzenia dylatacyjne przed przemieszczeniem;
- montaż dylatacji z uwzględnieniem temperatury i innych czynników ograniczających;
- pokrycie uszczelnianych powierzchni środkiem gruntującym, płyty do wypełniania szczelin, taśmy uszczelniające, wkładki, zabezpieczenie i uszczelnienie;
- kleje i tym podobne;
- beton wylewany na miejscu;
- formowanie, nacinanie i uszczelnianie rowków i krawędzi w warstwach nawierzchni i hydroizolacji płyty pomostu;
- obróbka powierzchniowa;
- system ochronny antykorozyjny;
- smarowanie;
- zabezpieczenie urządzeń dylatacyjnych przed uszkodzeniem lub przemieszczeniem;

- wywiercenie lub uformowanie otworów oraz wbudowanie śrub (kotew), sworzni, gniazd, płyt podstawy oraz urządzeń kotwiących;

9. Przepisy związane

Aprobaty Techniczne.

Instrukcje montażu dylatacji - opracowane przez producenta.

M.19.01.01. KRAWĘŻNIK KAMIENNY**1. WSTĘP****1.1. Przedmiot ST**

Przedmiotem niniejszej Specyfikacji Technicznej są wymagania dotyczące wykonania i odbioru ustawienia krawężnika kamiennego dla **remontowanego mostu części jezdni przez rzekę Orzyc w miejscowości Szeków na drodze krajowej nr 61 w km 73+947.**

1.2. Zakres stosowania ST

Specyfikacja Techniczna jest stosowana jako dokument przetargowy i kontraktowy przy zlecaniu i realizacji robót wymienionych w punkcie 1.1.

1.3. Zakres robót objętych ST

Ustalenia zawarte w niniejszej specyfikacji dotyczą ustawienia krawężnika mostowego na ławie na remontowanym obiekcie i obejmują:

- ustawienie krawężnika kamiennego 20×20cm z odzysku na podlewce z kruszywa bazaltowego oraz żywicy epoksydowej na obiekcie,
- ustawienie krawężnika kamiennego 20×20cm nowego na podlewce z kruszywa bazaltowego oraz żywicy epoksydowej na obiekcie,
- wykonanie uszczelnienia masą zalewową na styku między krawężnikiem i nawierzchnią z betonu asfaltowego,
- ustawienie krawężnika kamiennego 20×25 cm z odzysku na podsypce cementowo-piaskowej 1:4 grubości 5 cm i ławie betonowej z oporem i samej ławie z betonu B25 na dojazdach do mostu w zakresie zgodnym z dokumentacją projektową.
- ustawienie krawężnika kamiennego 20×25 cm nowego na podsypce cementowo-piaskowej 1:4 grubości 5 cm i ławie betonowej z oporem i samej ławie z betonu B25 na dojazdach do mostu w zakresie zgodnym z dokumentacją projektową

1.4. Określenia podstawowe

Określenia podane w niniejszej ST są zgodne z obowiązującymi odpowiednimi normami i ST D-M.00.00.00 "Wymagania ogólne".

1.5. Ogólne wymagania dotyczące robót

Wykonawca robót jest odpowiedzialny za jakość ich wykonania oraz za zgodność z Dokumentacją Projektową, ST i poleceniami Inspektora Nadzoru.

Ogólne wymagania dotyczące robót podano w ST D-M.00.00.00 "Wymagania ogólne".

2. MATERIAŁY

Materiałami stosowanymi przy wykonywaniu robót związanych z ustawieniem krawężnika mostowego według zasad niniejszych ST są:

2.1. Stosuje się krawężniki z demontażu oraz nowe krawężniki kamienne typu M, rodzaju A, klasy I wg PN-B-11213, o wymiarach zgodnych z Dokumentacją Projektową. Odmiany krawężników (proste, łukowe) należy stosować w zależności od sytuacyjnych rozwiązań w konkretnym obiekcie.

Krawężniki należy wykonać z bloku materiału kamiennego ze skał magmowych lub metamorficznych; wymagania fizyczne i wytrzymałościowe materiału – wg PN-B-11213.

Wykończenie powierzchni krawężników oraz dopuszczalne wady i uszkodzenia - wg PN-B-11213.

Każda partia dostarczonych na budowę krawężników powinna posiadać świadectwo jakości producenta, z załączonymi aktualnymi badaniami cech fizycznych i wytrzymałościowych. W przypadku wątpliwości lub braku badań Wykonawca zobowiązany jest do ich zlecenia i przedstawienia do odbioru Inżynierowi.

Krawężniki pochodzące z wcześniejszego demontażu mogą być dopuszczone do powtórne wbudowania tylko po spełnieniu kryteriów jak dla krawężników nowych.

2.2. Kit poliuretanowy (lub inny zaakceptowany przez Inspektora Nadzoru) i masy uszczelniające zgodnie z instrukcjami producentów i Aprobatami Technicznymi. Użyta masa musi być częścią systemu nawierzchni chodnika lub musi być zaakceptowana przez producenta nawierzchni.

2.3 Krawężnik należy układać na zaprawie niskoskurczowej o spoiwie polimero-cementowym o wytrzymałości na ściskanie nie mniejszej niż 30 MPa. Użyta zaprawa musi mieć Aprobata Techniczną wydaną przez IBDiM.

Projekt techniczny remontu mostu części jezdni przez rzekę Orzyc w miejscowości Szeków na drodze krajowej nr 61 w km 77+443.

Należy stosować zaprawę przygotowywaną w wytwórni i dostarczaną na budowę w postaci proszku, gotową do użycia po rozmieszaniu z wodą w odpowiedniej proporcji. Zastosowana zaprawa powinna być przez producenta przewidziana do stosowania na podlewki o grubości zgodnej z Dokumentacją Projektową.

Świeża zaprawa powinna mieć konsystencję około 11 do 12 cm, zgodnie z PN-B-04500, a czas zachowania jej właściwości roboczych powinien wynosić min. 30 minut.

Wymagane cechy utwardzonej (związanej) zaprawy niskoskurczowej:

Skurcz po 90 dniach	≤8‰ (wg PN-B-04500)
Gęstość	2300±200 kg/m ³ (wg PN-B-04500)
Wytrzymałość na ściskanie	po 7 dniach ≥30 MPa, po 28 dniach ≥45 MPa, po 90 dniach ≥45 MPa (wg PN-B-04500),
Współczynnik sprężystości przy ściskaniu	25÷40 GPa (Instrukcja ITB 194)
Mrozoodporność po 150 cyklach	F150 (wg PN-B-06250)

2.5. Elastyczna taśma uszczelniająca topliwa pod wpływem ciepła nawierzchni bitumicznej.

2.6. Pręty ϕ 16 mm do kotwienia krawężników w kapie.

Kotwy z prętów stalowych do zbrojenia betonu ϕ 16mm, o długości dostosowanej do przekroju elementów obiektu na którym są ustawiane lub podanej w Dokumentacji Projektowej, należy wykonać ze stali A-IIIIN spełniającej wymagania ST M.12.01.02.

Kotwy należy wklejać w krawężnik za pomocą żywicy epoksydowej, dla której Wykonawca przedstawi aprobatę techniczną wydaną przez IBDiM. Zastosowana żywica powinna być materiałem twardniejącym bezskurczowo, mieć bardzo dobre właściwości mechaniczne i mieć bardzo dobrą przyczepność do betonu i kamienia. Jeżeli Dokumentacja Projektowa nie przewiduje inaczej, można zastosować żywicę, która ma następujące właściwości:

– wytrzymałość po 14 dniach (po związaniu pod wodą, w temperaturze +20°C):

- na ściskanie > 90 N/mm²,
- na zginanie > 44 N/mm²,
- na rozciąganie > 25 N/mm²,

przyczepność do podłoża (po utwardzeniu pod wodą, w temperaturze +20°C): 2,5 ÷ 3,5 N/mm².

2.7. Klej epoksydowy lub zaprawa epoksydowa do osadzenia prętów ϕ 16 mm w krawężnikach.

2.8. Bitumiczny materiał trwale elastyczny do wypełnienia szczeliny między krawężnikiem, a nawierzchnią bitumiczną – lepiszcze asfaltowe z asfaltu modyfikowanego kauczukiem z wypełniaczami. Lepiszcze musi być stosowane wraz z należącym do jednego systemu środkiem gruntującym.

Wymagania dla lepiszcza

- | | |
|--|------------------------|
| - temperatura pięknięcia wg metody PiK (jednostka - °C) | ≥80 wg PN-EN 1427:2001 |
| - penetracja w temperaturze 25°C, igła (jednostka 0,1mm) | ≤70 wg PN-EN 1426:2001 |
| - spływność w temperaturze 60°C, (jednostka mm) | ≤5 wg PN-B-24005:1997 |
| - Nawrót sprężysty w temp. 25°C, (jednostka %) | ≥80 wg TWT-PAD-97 |

Poliasfalty Drogowe, IBDiM, Zeszyt Nr 54

- | | |
|--|-----------------------|
| - Temperatura łamliwości wg Fraassa (jednostka °C) | ≤-15 wg PN-89/C-04130 |
|--|-----------------------|

Użyte materiały muszą być zgodne z Polskimi Normami lub posiadać Aprobaty techniczne oraz atest producenta.

Uszczelnienie powinno być odporne na działanie wody, rozcieńczonych soli, kwasów i zasad oraz paliw i smarów. Kit powinien zachowywać właściwości elastyczne w szerokim zakresie temperatur (w tym ujemnych do -30°C) i wykazywać odporność na starzenie w warunkach eksploatacji. Powinien, przy zastosowaniu odpowiednich środków gruntujących, zachowywać bardzo dobrą przyczepność do betonu, stali i materiału kamiennego krawężnika. Kit uszczelniający powinien posiadać Aprobatę Techniczną wydaną przez IBDiM.

Materiałami stosowanymi przy robotach związanych z ustawieniem krawężnika na ławie betonowej według zasad niniejszej ST są:

3.1 Krawężniki kamienne 20x25cm

Należy zastosować krawężniki uliczny, o wymiarach zgodnych z dokumentacją projektową, klasy 1, spełniające wymagania PN-EN 1343.

Dopuszczalne odchyłki wymiarowe:

- dla wysokości: ±3cm
- dla szerokości: ±1cm.

Krawężniki powinny być dostarczane o długości ok. 1 m. W przypadku krawężników łukowych minimalna długość krawężników łukowych powinna wynosić 50 cm, długość maksymalną określa producent; krawężniki łukowe powinny być identyfikowane za pośrednictwem promienia powierzchni pionowej; długość całkowitą kilku krawężników łukowych należy mierzyć bez uwzględnienia spoin na krawędziach wspólnych powierzchni widocznych; końce krawężników łukowych powinny być zaokrąglone.

Ostre krawędzie krawężników powinny mieć fazy o nominalnych wymiarach pionowych i poziomych nie przekraczających 2 mm. Wymiary większych faz, zaokrąglonych naroży lub skosów, jeśli są stosowane, powinny być określone przez dostawcę lub zamawiającego,

Cała powierzchnia górna i licowa oraz tylna na wysokość 5 cm od góry powinna mieć fakturę średnio groszkowaną. Pozostała część powierzchni tylnej wykonana w fakturze krzesanej, powierzchnia spodu surowa.

Krawężniki należy wykonać z bloku materiału kamiennego ze skał magmowych lub metamorficznych.

3.2 Wymagania dotyczące materiału kamiennego

Krawężniki należy wykonać z bloku materiału kamiennego ze skał magmowych lub metamorficznych.

Wymagane cechy fizyczne bloku kamiennego, z którego należy wykonać krawężniki:

- odporność na zamrażanie/rozmarzanie, przy liczbie cykli 48 – odporne (20% zmiany wytrzymałości na zginanie)
- wytrzymałość na zginanie – deklarowana przez producenta, ale nie mniejsza niż 25Kn
- nasiąkliwość wodą – deklarowana przez producenta, ale nie mniejsza niż $\leq 0,5\%$,

3.3. Materiały do posadowienia krawężników

Krawężniki posadowione są na ławie z oporem o wymiarach jak w Dokumentacji Projektowej. Ława wykonana z betonu klasy B-15 według PN-B-06250.

3.4. Materiały na podsypkę i do wypełnienia szczelin pomiędzy ściankami bocznymi

Na podsypkę cementowo-piaskową należy stosować mieszankę cementowo-piaskową w stosunku 1:2 z cementu powszechnego użytku klasy 32,5N wg PN-EN 197-1 i z piasku naturalnego gat. 1 spełniającego wymagania PN-B-06712, wody wg PN-EN 1008

Do wypełnienia szczelin pomiędzy ściankami bocznymi prefabrykatów należy stosować mieszankę cementowo-piaskową w stosunku 1:2 z cementu powszechnego użytku klasy 32,5N wg PN-EN 197-1 i z piasku naturalnego gat. 1 spełniającego wymagania PN-B-06712, wody wg PN-EN 1008.

3.5. Materiały do wypełnienia szczelin dylatacyjnych

Do szczelin dylatacyjnych w ławie betonowej i między krawężnikami należy stosować masy zalewowe na stosowane na gorąco lub stosowane na zimno.

Do uszczelniania „na gorąco” szczelin należy stosować masy zalewowe - asfaltowe z dodatkiem wypełniaczy i odpowiednich polimerów termoplastycznych (np. typu kopolimeru SBS), posiadające bardzo dobrą zdolność wypełniania szczelin, niską spływność w temperaturze $+60^{\circ}\text{C}$, bardzo dobrą przyczepność do ścianek, a także dobrą rozciągliwość w niskich temperaturach. Masy zalewowe „na gorąco” są wbudowywane po uprzednim rozgrzaniu do stanu płynnego, który jest osiągany w temperaturze od 150 do 180°C .

Do uszczelniania „na zimno” szczelin podłużnych i poprzecznych należy stosować masy uszczelniające jedno lub dwuskładnikowe, np. masy poliuretanowe, tiokolowe, z żywic uszlachetnionych, silikonowych, poliwinylowych, epoksydowych, itp.

Masy jednoskładnikowe powinny mieć postać kitów ulegających utwardzeniu pod wpływem czynników zewnętrznych (np. wilgoci). Mogą to być np. kity tiksotropowe wprowadzane w szczelinę pod ciśnieniem, masy konfekcjonowane w pojemniku fabrycznym (np. kartuszu), będącym jednorazowym ładunkiem itp.

Masy dwuskładnikowe powinny mieć postać gęstej cieczy, która utwardza się w szczelinie w wyniku poprzedzającego aplikację dodania utwardzacza i wymieszania.

Masa uszczelniająca powinna posiadać aprobatę techniczną, wydaną przez uprawnioną jednostkę.

Masa uszczelniająca powinna odpowiadać wymaganiom określonym w aprobacie technicznej.

3. Składowanie

Krawężniki mogą być przechowywane na składowiskach otwartych, posegregowane wg typów, rodzajów, odmian i wielkości. Krawężniki należy układać na powierzchniach spodu, w szeregu na podkładkach drewnianych. Dopuszcza się składowanie krawężników prostych w kilku warstwach, przy zastosowaniu drewnianych podkładek pomiędzy poszczególnymi warstwami, przy czym suma wysokości warstw nie powinna przekraczać 1,2 m.

Cement można przechowywać nie dłużej niż 3 miesiące. Przechowywanie i transport cementu wg BN-88/6731-08.

Kruszywa należy gromadzić w pryzmach na dobrze odwodnionym placu w warunkach zabezpieczających przed zanieczyszczeniem i przed wymieszaniem różnych rodzajów i frakcji.

4. SPRZĘT

Ogólne wymagania dotyczące sprzętu podano w STWiORB D-M.00.00.00 “Wymagania ogólne”, pkt 3.

Roboty związane z ustawieniem krawężnika wykonywane będą ręcznie przy użyciu narzędzi brukarskich.

Wiercenie otworów w krawężnikach wykonać wiertarkami udarowymi.

Roboty można wykonywać ręcznie przy pomocy drobnego sprzętu z zastosowaniem:

- betoniarek do wytwarzania zapraw oraz przygotowania podsypki cementowo-piaskowej,
- wibratorów płytowych, ubijaków ręcznych lub mechanicznych.

Do wytwarzania betonu na ławy:

- wytwórnia stacjonarna do wytwarzania mieszanki betonowej wyposażona w urządzenia do wagowego dozowania składników,
- samochody samowyładowcze do transportu wyprodukowanej mieszanki betonowej

5. TRANSPORT

Ogólne wymagania dotyczące transportu podano w STWiORB D-M.00.00.00 “Wymagania ogólne”, pkt 4.

Krawężniki mogą być przewożone dowolnymi środkami transportu. Należy je ustawiać równomiernie na całej powierzchni ładunkowej, na podkładach drewnianych, rzędami, długością w kierunku jazdy środka transportowego. Powierzchnie obrobione zabezpieczyć przekładkami splecionymi ze słomy lub wełny drzewnej i zabezpieczyć przed możliwością przesuwania się podczas transportu. Kruszywo przewozić samochodami samowyładowczymi, natomiast żywice epoksydowe przewozić dowolnymi środkami transportu wyposażonymi w zabezpieczenie przed wpływami atmosferycznymi.

5.1. Transport krawężników

Załadunek, transport, rozładunek i składowanie materiałów potrzebnych dla ułożenia krawężników powinien odbywać się w warunkach zabezpieczających ich dobry stan techniczny. Krawężniki można przewozić dowolnymi środkami transportu. Należy je układać obok siebie, na drewnianych podkładach, długością w kierunku jazdy a wysokością pionowo. Krawężniki mogą być przewożone tylko w jednej warstwie. W celu zabezpieczenia powierzchni obrobionych przed bezpośrednim stykiem należy je do transportu zabezpieczyć przekładkami splecionymi ze słomy lub wełny drzewnej o grubości > 5 cm.

5.2. Transport pozostałych materiałów

Wyprodukowaną mieszankę betonową należy dostarczać na budowę w warunkach zabezpieczających przed wysychaniem, wpływami atmosferycznymi i segregacją.

Transport cementu wg BN-88/6731-08.

Pozostałe materiały wg STWiORB D-M.00.00.00 „Wymagania ogólne”.

6. WYKONANIE ROBÓT

6.1. Ogólne warunki wykonania robót

Ogólne warunki wykonania robót podano w ST D-M.00.00.00 "Wymagania ogólne".

6.2. Zakres wykonywanych robót dla krawężnika kamiennego mostowego

6.2.1. Wykonanie ławy pod krawężnik i ustawienie krawężnika obejmuje:

- a) geodezyjne usytuowanie linii (poziome i wysokościowe) krawężnika na obiekcie mostowym,
- b) ustawienie i przytwierdzenie oporników ławy (np. z listew lub desek),
- c) wypełnienie na obiekcie przestrzeni między opornikami mieszanką mineralno-syntetyczną; przestrzeń powinna być wypełniona z niewielkim nadmiarem na nieznaczne dogęszczenie mieszanki w czasie jej uderzenia podstawą elementu krawężnikowego - należy zwrócić uwagę żeby wykonana ława była przepuszczalna dla wody,
- d) ustawienie i regulacja krawężnika,
- e) demontaż oporników i wykończenie skosów ławy utrzymujących krawężnik,
- f) zabezpieczenie krawężnika przed jego naruszeniem lub uszkodzeniem.

Kolejne krawężniki powinny "licować" się ze sobą tzn. nie mogą występować pomiędzy nimi uskoki.

Rozstaw drenów pod krawężnikiem zgodnie z Dokumentacją Projektową.

6.2.2. Przygotowanie krawężników kamiennych

Przed ustawieniem krawężnika mostowego należy nawiercić otwory (2 szt./1 m) i osadzić w nich na zaprawę epoksydową pręty stalowe ϕ 16 mm.

6.2.3. Przygotowanie mieszanki mineralno-epoksydowej

Mieszanie żywicy z utwardzaczem oraz otaczanie grysów i ich wbudowywanie, należy wykonywać w sposób zorganizowany, bez przerw, ponieważ czas zużycia żywicy jest ograniczony w zależności od temperatury otoczenia. Przy mieszaniu żywicy epoksydowej z utwardzaczem przestrzegać instrukcji Producenta. Skład mieszanki dobrać w taki sposób, aby nastąpiło otoczenie ziaren kruszywa bez wypełnienia pustek między nimi tzn. żeby zapewnić jej przepuszczalność dla wody spływającej z izolacji spod chodnika.

6.2.4. Wypełnienie szczelin pomiędzy krawężnikami

Szczeliny między krawężnikami powinny być wypełnione kitem poliuretanowym (lub inną masą plastyczną zaakceptowaną przez Kierownika Projektu (Inspektora Nadzoru)), a ponadto z tyłu uszczelnione np. taśmą samoprzylepną.

6.2.5. Wypełnienie szczelin na styku krawężników i nawierzchni oraz z kapami.

Między krawężnikiem, z nawierzchnią należy pozostawić szczelinę o szerokości 3cm. Szczelinę należy wypełnić na całą jej wysokość bitumicznym materiałem trwale elastycznym. Szczelinę między krawężnikiem, a wpustem wypełnić bitumicznym materiałem trwale elastycznym.

Szczelinę pomiędzy krawężnikiem i kapą betonową wypełnić elastyczną masą uszczelniającą.

7.0 Ogólne warunki wykonania robót dla krawężnika kamiennego drogowego

Ogólne warunki wykonania robót podano w ST D-M.00.00.00 „Wymagania ogólne”.

7.1 Zakres wykonywanych robót dla krawężnika kamiennego drogowego

7.1.1 Ława betonowa

Ława betonowa posadowiona będzie na warstwie konstrukcyjnej nawierzchni (podbudowa).

Ławę betonową z oporem należy wykonać w szalowaniu.

Beton rozścielony w szalowaniu powinien być wyrównywany warstwami. Betonowanie należy wykonywać zgodnie z PN-B-06251, przy czym należy stosować minimum, co 50 m szczeliny dylatacyjne wypełnione bitumiczną masą zalewową wg 2.4.

Ława betonowa nie może być wykonywana wtedy, gdy temperatura powietrza spadła poniżej 2°C oraz wtedy, gdy podłoże jest zamarznięte i podczas opadów deszczu. Natychmiast po rozłożeniu mieszanki należy przystąpić do jej zagęszczania. Operacja ta powinna zakończyć się po upływie dwóch godzin od chwili dodania wody do suchej mieszanki. Bezpośrednio po zagęszczeniu beton należy zabezpieczyć przed wyparowaniem wody. Pielęgnację należy rozpocząć przed upływem 90 min. Poprzez kilkakrotne zwilżanie wodą w ciągu dnia w czasie, co najmniej 3 dni do 7 dni w czasie suchej pogody.

7.1.2. Ustawienie krawężników

Ustawienie krawężników na ławie betonowej wykonuje się na podsypce cementowo-piaskowej 1:4 grubości 5cm po zagęszczeniu.

Krawężniki należy ustawiać ze spoinami szerokości 5mm minimum, co 50m stosować szczeliny dylatacyjne nad szczelinami dylatacyjnymi ławy betonowej.

Przy układaniu krawężników na łukach należy stosować krawężniki o długości 50cm.

Rzędne wysokościowe ustawionych krawężników powinny być zgodne z Dokumentacją Projektową.

7.1.3. Wypełnianie spoin

Spoiny należy wypełniać zaprawą cementowo-piaskową 1:2. Spoiny przed zalaniem zaprawą należy oczyścić i zmyć wodą.

Szczeliny dylatacyjne należy zalewać masą zalewową po ich uprzednim starannym oczyszczeniu na pełną głębokość i osuszeniu.

6. KONTROLA JAKOŚCI ROBÓT

Ogólne zasady kontroli jakości robót podano w ST D-M.00.00.00 "Wymagania ogólne".

Kontroli jakości robót podlegają użyte materiały - wymagania jak w punkcie 2 niniejszej ST.

Zakres kontroli jakości

Kontrola jakości robót obejmuje zgodność wykonanych robót z Dokumentacją Projektową i ustaleniami ST. Dopuszczalne tolerancje w ustawieniu krawężnika podano w punkcie 5.2.1.

Kontroli dla krawężnika mostowego podlegają:

Projekt techniczny remontu mostu części jezdnej przez rzekę Orzyc w miejscowości Szeków na drodze krajowej nr 61 w km 77+443.

- podlewka pod krawężniki,
- równość powierzchni górnej i lica po ustawieniu,
- styki pomiędzy sąsiednimi odcinkami krawężników,
- wykonanie uszczelnienia za i przed krawężnikiem.

Dopuszczalne tolerancje

- rzędna góry ławy pod krawężnik - $\pm 1,0$ cm;
- szerokość ławy pod krawężnik - $\pm 2,0$ cm
- dopuszczalne odchylenia linii krawężników w poziomie od linii projektowanej wynosi ± 1 cm na każde 100 m ustawionego krawężnika;
- dopuszczalne odchylenie niwelety górnej płaszczyzny krawężnika od niwelety projektowanej wynosi ± 1 cm na każde 100 m ustawionego krawężnika,
- równość górnej powierzchni krawężników, sprawdzane przez przyłożenie w dwóch punktach na każde 100 m krawężnika, trzymetrowej łąty, przy czym prześwit pomiędzy górną powierzchnią krawężnika i przyłożoną łątą nie może przekraczać 1 cm,
- odchylenia linii krawężników w poziomie od linii projektowanej - $\pm 0,5$ cm;
- rzędna góry krawężnika - $\pm 0,5$ cm;

Badania w czasie wykonywania robót dla krawężnika drogowego obejmuje:**Kontrola wykonania ławy betonowej**

Należy sprawdzić co 20 mb:

- zgodność profilu podłużnego górnej powierzchni ławy z Dokumentacją Projektową; dopuszczalne odchyłki niwelety ławy ± 1 cm na każde 100mb,
- odchylenie linii od projektowanego kierunku - nie może przekraczać ± 1 cm na każde 100 mb,
- wymiary ławy , dopuszczalne odchyłki:
 - dla wysokości - $\pm 10\%$ wysokości projektowanej,
 - dla szerokości - $\pm 20\%$ szerokości projektowanej.
- równość górnej powierzchni ławy mierzona łątą 3 m - nierówności nie mogą przekraczać 1 cm na każde 100 mb.

Kontrola ułożenia krawężników

Należy sprawdzić co 20 mb :

- zgodność niwelety górnej płaszczyzny krawężników z Dokumentacją Projektową, dopuszczalne odchyłki niwelety ± 1 cm na każde 100 mb,
- usytuowanie w planie - odchyłki nie mogą przekraczać ± 1 cm na każde 100 mb,
- równość górnej powierzchni krawężników mierzona łątą 3 m - nierówności nie mogą przekraczać 0,5 cm na każde 100mb.

Kontrola wypełnienia spoin

Zaprawę do wypełnienia spoin należy skontrolować, co najmniej raz przy wykonywaniu robót i w przypadkach wątpliwych. Wytrzymałość na ściskanie zaprawy powinna wynosić nie mniej niż 30 MPa.

Szerokość i dokładność wypełnienia spoin należy skontrolować na każdych 10 metrach ustawionego krawężnika. Spoiny muszą być wypełnione całkowicie na pełną głębokość i mieć szerokość ok. 5 mm.

7. OBMIAR ROBÓT

Jednostką obmiaru robót jest 1 mb ustawionego krawężnika mostowego.

Jednostką obmiaru robót jest 1 mb ustawionego krawężnika drogowego.

Ogólne zasady obmiaru robót podano w ST D-M.00.00.00 "Wymagania ogólne".

8. ODBIÓR ROBÓT

Ogólne zasady odbioru robót podano w ST D-M.00.00.00 "Wymagania ogólne".

9. PODSTAWA PŁATNOŚCI

Ogólne wymagania dotyczące płatności podano w ST D-M.00.00.00 "Wymagania ogólne".

Cena wykonania robót obejmuje:

- prace pomiarowe i przygotowawcze
- transport materiałów niezbędnych do wykonania robót,

- przygotowanie krawężników – nawiercenie od strony "wewnętrznej" otworów dla osadzenia prętów, docięcie krawężników,
- osadzenie na klej epoksydowy w krawężnikach od strony "wewnętrznej" prętów,
- wyznaczenie linii prowadzącej,
- przygotowanie materiału na ławę - mieszanki z grysu 4÷6 mm z żywicą epoksydową,
- wykonanie ławy pod krawężnik,
- ustawienie krawężnika kamiennego wraz z jego regulacją,
- uszczelnienie styków między krawężnikami masą plastyczną (kitem poliuretanowym),
- uszczelnienie od tyłu styków krawężników taśmą,
- pielęgnacja podłoża,
- ochrona świeżo ustawionego krawężnika przed uszkodzeniem, ubytkami i opadami,
- uszczelnienie styku krawężnika kamiennego z kapą betonową kitem poliuretanowym wg Dokumentacji Technicznej,
- wykonanie odpowiedniej szczeliny i wykonanie uszczelnienia bitumicznym materiałem trwale elastycznym między krawężnikiem, a nawierzchnią bitumiczną,
- przeprowadzenie niezbędnych badań laboratoryjnych i pomiarów wymaganych w specyfikacji,

10. PRZEPISY ZWIĄZANE

PN-B-30175 Kit asfaltowy uszczelniający.

PN-B-11213:1997 Materiały kamienne. Elementy kamienne. Krawężniki uliczne mostowe i drogowe.

PN-B-11113:1996 Kruszywa mineralne. Kruszywo naturalne do nawierzchni drogowych. Piasek naturalny.

PN-B-11112:1996 Kruszywa mineralne. Kruszywo łamane do nawierzchni drogowych.

PN-B-24005:1997 Asfaltowa masa zalewowa

PN-EN 12591: 2004 Asfalty i produkty asfaltowe. Wymagania dla asfaltów drogowych.

Zasady wykonywania napraw nawierzchni bitumicznych na obiektach mostowych. IBDiM Zakład Technologii Nawierzchni.

ROZPORZĄDZENIE MINISTRA TRANSPORTU I GOSPODARKI MORSKIEJ z dnia 30 maja 2000 r. w sprawie warunków technicznych, jakim powinny odpowiadać drogowe obiekty inżynierskie i ich usytuowanie. (Dz. U. Nr 63 poz. 735 - z dnia 3.08 2000 r.)

Instrukcje Producenta użytych materiałów oraz odpowiednie Aprobaty techniczne

M.20.01.08. CZYSZCZENIE STRUMIENIOWO-ŚCIERNE POWIERZCHNI BETONU.**1. WSTĘP.****1.1. Przedmiot SST.**

Przedmiotem niniejszej SST są wymagania dotyczące wykonania i odbioru robót związanych z **remontem mostu części jezdni przez rzekę Orzyc w miejscowości Szeków na drodze krajowej nr 61 w km 73+947**.

1.2. Zakres stosowania SST.

SST jest stosowana jako dokument przetargowy i kontraktowy przy zlecaniu i realizacji robót wymienionych w pkt. 1.1.

1.3. Zakres robót objętych SST.

Ustalenia zawarte w niniejszej SST dotyczą zasad prowadzenia robót, związanych z przygotowaniem betonowych powierzchni do zabezpieczenia powłokami, napraw powierzchniowych, przygotowania powierzchni do zespolenia, polegających na oczyszczeniu powierzchni z luźnych fragmentów betonu i innych zanieczyszczeń metodą piaskowania lub hydropiaskowania:

- powierzchnie przyczółków,
- lokalnie spód płyty pomostu,
- gzyms wraz ze spodnią częścią wspornika pochodnikowego,
- płyta pomostu pod izolację,
- powierzchnie części podchodnikowej pod nawierzchnio-izolację,
- powierzchnia przyczółków pod wsporniki oparcia płyt przejściowych.

1.4. Określenia podstawowe.

Określenia podstawowe podane w niniejszej SST są zgodne z obowiązującymi polskimi normami i SST D-M.00.00.00."Wymagania ogólne".

1.5. Ogólne wymagania dotyczące robót.

Ogólne wymagania dotyczące robót podano w SST D-M.00.00.00."Wymagania ogólne", pkt. 1.

Wykonawca robót jest odpowiedzialny za jakość ich wykonania oraz za zgodność z Dokumentacją Projektową, SST i poleceniami Inżyniera.

2. MATERIAŁY.**2.1. Warunki ogólne stosowania materiałów.**

Warunki ogólne stosowania materiałów podano w SST D-M.00.00.00."Wymagania ogólne", pkt. 2.

2.2. Stosowane materiały.

Do wykonania robót powinny być użyte następujące materiały:

- piasek kwarcowy o granulacji do 2 mm,
- woda.

3. SPRZĘT.**3.1. Ogólne warunki stosowania sprzętu.**

Ogólne warunki stosowania sprzętu podano w SST D-M.00.00.00."Wymagania ogólne", pkt. 3.

Jakikolwiek sprzęt, maszyny i urządzenia nie gwarantujące zachowania wymagań jakościowych robót zostaną przez Inżyniera zdyskwalifikowane i niedopuszczone do robót.

3.2. Stosowany sprzęt.

Do wykonania robót stosuje się specjalistyczny sprzęt przewidziany przez Wykonawcę gwarantujący zachowanie wymagań jakościowych i bezpieczeństwa.

Do kontroli jakości robót stosuje się specjalistyczny sprzęt umożliwiający nieniszczącą ocenę wytrzymałości podłoża betonowego na odrywanie i zawartości szkodliwych soli.

Wykonawca jest zobowiązany przedstawić Inżynierowi do akceptacji sprzęt do wykonania robót.

Do wykonania robót można wykorzystać jeden z niżej wymienionych sprzętów:

- urządzenie do piaskowania ,
- urządzenie do czyszczenia piaskiem z wodą.

4. TRANSPORT.

4.1. Ogólne warunki transportu.

Ogólne warunki transportu podano w SST D-M.00.00.00."Wymagania ogólne", pkt 4.
Materiały mogą być przewożone dowolnymi środkami transportu.

5. WYKONANIE ROBÓT.

5.1. Ogólne warunki wykonania robót.

Ogólne warunki wykonania robót podano w SST D-M.00.00.00."Wymagania ogólne", pkt. 5.

5.2. Zakres robót.

Roboty przygotowawcze:

- usunięcie pozostałości powłok ochronnych i pielęgnacyjnych oraz powierzchniowych zanieczyszczeń,
- usunięcie mleczka cementowego i słabo związanych warstw betonu,
- usunięcie szkodliwych substancji mogących mieć wpływ na połączenie nakładanych materiałów z betonem lub na korozję betonu lub stali zbrojeniowej.

Prawidłowo przygotowane podłoże betonowe do napraw powinno spełniać następujące wymagania:

- wytrzymałość na ściskanie > 25 MPa wg PN-74/B-06261,
- wytrzymałość na odrywanie wg PN-92/B-01814:
 - * wartość średnia - 1,5 MPa,
 - * wartość minimalna $> 1,0$ MPa.

Należy wykonać jedno oznaczenie na każde 50 m² powierzchni oczyszczonego podłoża, przy czym minimalna liczba oznaczeń wynosi 5 dla każdego obiektu.

Zawartość chlorków w zewnętrznej warstwie betonowej podłoża w stosunku do masy cementu nie może być większa niż 0,4 % dla elementów żelbetowych, pH betonu w otulinie konstrukcji zbrojonej nie może być mniejsza niż 10.

Zawartość chlorków i ocena pH betonu powinna być określona wg "Wytycznych badania własności ochronnych betonu względem zbrojenia w mostach ", IBDiM 1992.

5.3. Osłony BHP.

Przy wykonywaniu prac niebezpiecznych dla otoczenia jak piaskowanie, natrysk powinny być stosowane ekrany zabezpieczające.

Zabezpieczenie robót prowadzonych przy odbywającym się ruchu osób i pojazdów należy do Wykonawcy.

Sposób prowadzenia prac związanych z przygotowaniem podłoża betonowego nie może powodować skażenia środowiska. Wszelkie odpady Wykonawca zobowiązany jest usunąć z terenu robót.

6. KONTROLA JAKOŚCI ROBÓT.

6.1. Ogólne zasady kontroli jakości robót.

Ogólne zasady kontroli jakości robót podano w SST D-M.00.00.00."Wymagania ogólne", pkt. 6.

Przeprowadzenie wszystkich badań jakości robót związanych z wykonaniem oczyszczenia powierzchni betonu należy do Wykonawcy.

Ocenę przygotowania istniejących powierzchni betonowych przeprowadza się wizualnie.

Oczyszczona powierzchnia powinna być wolna od zacieków, nalotów rdzawych i organicznych, luźnych fragmentów betonu oraz zabrudzeń. Ocenę wizualną należy poprzeć wynikami badania wytrzymałości podłoża na odrywanie. Na żądanie Inspektora Nadzoru należy także przeprowadzić nieniszczące badanie wytrzymałości betonu na ściskanie jedną z metod - młotkiem Schmidta lub „pull-out”.

Do obowiązków Inżyniera należy porównanie uzyskanych wyników z wymaganiami zawartymi w niniejszej SST.

Przygotowanie podłoża musi spełniać wymagania zawarte w pkt.5.2. niniejszej SST.

6.2. Kontrola wykonanych robót.

Wykonawca obowiązany jest przedstawić Inżynierowi do akceptacji wyniki wykonanych badań.

Wyniki te powinny być zgodne z wymaganiami przedstawionymi w pkt 5.2.

7. OBMIAR ROBÓT.

Jednostką obmiarową jest 1 m² przygotowania powierzchni betonu.

8. ODBIÓR ROBÓT.

Ogólne zasady odbioru robót podano w SST D-M.00.00.00."Wymagania ogólne".

Roboty objęte niniejszą SST podlegają odbiorowi robót zanikających i ulegających zakryciu, który jest dokonywany na podstawie wyników pomiarów, badań i oceny wizualnej.

Podstawą odbioru jest pisemne stwierdzenie w dzienniku budowy przez Inżyniera wykonania robót określonego rodzaju zgodnie z projektem technicznym i wymaganiami SST

9. PŁATNOŚĆ.

Płatność za 1 m² przygotowanego i odebranego przez Inżyniera podłoża betonowego.

Cena jednostkowa wykonania robót obejmuje:

- sprowadzenie niezbędnego sprzętu,
- zakup i dostarczenie piasku,
- oczyszczenie powierzchni,
- oczyszczenie miejsca pracy,
- wykonanie robót towarzyszących wynikających z warunków realizacji.

10. PRZEPISY ZWIĄZANE.

1. Zalecenia dotyczące oceny jakości betonu „in-situ” w istniejących konstrukcjach obiektów mostowych.

M.20.01.09. INIEKCJE ŻYWICZNE RYS.**1. WSTĘP.****1.1. Przedmiot SST.**

Przedmiotem niniejszej SST są wymagania dotyczące wykonania i odbioru iniekcji uszczelniającej przy **remontie mostu części jezdni przez rzekę Orzyc w miejscowości Szelków na drodze krajowej nr 61 w km 73+947.**

1.2. Zakres stosowania SST.

SST jest stosowana jako dokument przetargowy i kontraktowy przy zlecaniu i realizacji robót wymienionych w pkt.1.1.

1.3. Zakres robót objętych SST.

Ustalenia zawarte w niniejszej SST dotyczą zasad prowadzenia robót związanych z iniekcją wysokociśnieniową istniejących rys lokalnie na przyczółkach i płycie pomostu w jej zakres wchodzą:

- prace przygotowawcze,
- wtłaczanie iniektu pod ciśnieniem,
- prace wykończeniowe.

1.4. Określenia podstawowe.

Określenia podane w niniejszej SST są zgodne z obowiązującymi odpowiednimi normami i z definicjami podanymi w SST D-M.00.00.00. "Wymagania ogólne".

1.5. Ogólne wymagania dotyczące robót.

Ogólne wymagania dotyczące robót podano w SST D-M.00.00.00. "Wymagania ogólne".

Wykonawca robót jest odpowiedzialny za jakość ich wykonania oraz za ich zgodność z Dokumentacją Projektową, SST i poleceniami Inspektora Nadzoru.

2. MATERIAŁY.

Ogólne wymagania dotyczące stosowania materiałów podano w SST D-M.00.0.00. "Wymagania ogólne", pkt 2.

Kompozycja iniekcyjna użyta przez Wykonawcę do wypełniania rys lub pęknięć w betonie powinna posiadać ważną Aprobata Techniczną wydaną przez IBDiM.

Do iniekcji rys lub pęknięć może być użyta jedynie kompozycja przeznaczona do stosowania przy wilgotnym podłożu betonowym i o nieprzeterminowanej przydatności do stosowania.

Na żądanie Zamawiającego Wykonawca obowiązany jest udokumentować źródło zakupu kompozycji iniekcyjnej lub jej składników.

Przyczepność do betonu kompozycji iniekcyjnej, wyznaczona metodą "pull-off" przy średnicy krążka próbnego 50 mm, powinna wynosić:

- nie mniej niż 3,5 MPa w przypadku projektowanego sztywnego zespolenia betonu w miejscu zarysowania lub pęknięcia,
- nie mniej niż 3,5 MPa w przypadku projektowanego elastycznego wypełnienia rysy lub pęknięcia.

Wentyle iniekcyjne powinny gwarantować szczelność ich osadzenia w betonie naprawianego elementu przy ciśnieniu wtłaczanej kompozycji, wynoszącym nie mniej niż wartość przewidywanego ciśnienia roboczego.

3. SPRZĘT.

Ogólne wymagania dotyczące sprzętu podano w SST D-M.00.0.00. "Wymagania ogólne", pkt 3.

Wybór narzędzi i sprzętu do prac iniekcyjnych należy do Wykonawcy.

Pompa do tłoczenia kompozycji iniekcyjnej powinna zapewnić możliwość sterowania wielkości ciśnienia iniektu. Powinna ona tłoczyć kompozycję w sposób równomierny bez gwałtownych zmian ciśnienia.

Sprzęt oraz instalacja hydrauliczna zestawu iniekcyjnego, przy ciśnieniu roboczym iniektu do 10 MPa, nie powinny wykazywać żadnych przecieków kompozycji.

4. TRANSPORT.

Ogólne zasady stosowania transportu podano w SST D-M.00.00.00. "Wymagania ogólne", pkt 4.

Projekt techniczny remontu mostu części jezdni przez rzekę Orzyc w miejscowości Szelków na drodze krajowej nr 61 w km 77+443.

Transport i magazynowanie przez Wykonawcę materiałów iniekcyjnych powinny odpowiadać ogólnym wymaganiom dla materiałów toksycznych i łatwopalnych.

5. WYKONANIE ROBÓT.

Ogólne wytyczne wykonawstwa robót podano w SST D-M.00.00.00. "Wymagania ogólne", pkt 5.

Wykonawca obowiązany jest prowadzić na bieżąco dokumentację prac iniekcyjnych. W dokumentacji tej, dla każdej rysy lub pęknięcia powinny być podane informacje dotyczące:

- ruchu drogowego na obiekcie w trakcie prowadzenia robót iniekcyjnych,
- stanu pogody,
- ciśnienia początkowego i końcowego włączanej kompozycji,
- objętości wtłoczonej kompozycji iniekcyjnej,
- trudności w trakcie prowadzenia prac iniekcyjnych.

Wykonanie, zabezpieczenie, utrzymanie oraz rozbiórka rusztowań, pomostów roboczych i innych urządzeń pomocniczych niezbędnych do prowadzenia prac iniekcyjnych, należy do Wykonawcy.

Otwory w betonie do osadzenia wentyli iniekcyjnych powinny być dokładnie odpylone przy pomocy odkurzacza przemysłowego. Usuwanie pyłów z otworów strumieniem sprężonego powietrza jest niedopuszczalne.

Prace iniekcyjne powinny być prowadzone przy temperaturze otoczenia i konstrukcji naprawianego elementu nie niższej niż $+7^{\circ}\text{C}$ nie wyższej niż $+25^{\circ}\text{C}$.

W porze deszczowej Wykonawca obowiązany jest zabezpieczyć miejsce prowadzonych robót iniekcyjnych prowizorycznym zadaszeniem.

W przypadku, gdy objętość wtłoczonej do wentyla kompozycji iniekcyjnej znacznie przekroczy przewidywaną wielkość, a z sąsiednich wentyli otwartych nie będzie wyciekać kompozycja. Wykonawca obowiązany jest niezwłocznie zawiadomić o tym fakcie Inspektora Nadzoru, który podejmie decyzję co do dalszego potwierdzenia iniekcji.

Po zakończeniu robót iniekcyjnych, wentyle powinny być usunięte z konstrukcji.

Sposób prowadzenia robót iniekcyjnych nie może powodować skażenia środowiska. Wszelkie odpady kompozycji iniekcyjnej lub jej składników oraz popłuczyny pozostałe po myciu sprzętu Wykonawca obowiązany jest usunąć z terenu robót i poddać utylizacji.

6. KONTROLA JAKOŚCI ROBÓT.

Ogólne wytyczne kontroli jakości podano w SST D-M.00.0.0. "Wymagania ogólne", pkt 6.

Przed przystąpieniem do włączania kompozycji iniekcyjnej do rysy lub pęknięcia, Wykonawca obowiązany jest dokonać kontroli drożności szczeliny pomiędzy sąsiednimi wentylami przy użyciu sprężonego powietrza o ciśnieniu nie mniejszym niż 0,6 MPa.

W przypadku stwierdzenia braku drożności, Wykonawca powinien zainstalować dodatkowy wentyl.

Podstawą oceny jakości wykonanych prac iniekcyjnych są dane zawarte w dokumentacji roboczej oraz wizualne sprawdzenie wypełnienia rys lub pęknięć kompozycją po usunięciu masy powierzchniowego uszczelniania rys.

W przypadku stwierdzenia nieprawidłowości przebiegu prac iniekcyjnych jak:

- zbyt mała w stosunku do przewidywanej wielkości objętość kompozycji iniekcyjnej wtłoczonej do wentyla,
- widoczne po zdjęciu masy powierzchniowego uszczelniania odcinki rys lub pęknięć nie wypełnione kompozycją,
- nie pojawienie się kompozycji w sąsiednim, otwartym wentylu,
- nieprzewidziana przerwa w iniektowaniu rysy lub pęknięcia,
- zbyt niska temperatura powietrza lub konstrukcji w czasie prowadzenia prac iniekcyjnych,
- zbyt niskie ciśnienie końcowe włączanej kompozycji,
- inne czynniki mające wpływ na jakość wykonywanych prac iniekcyjnych.

Zamawiający może zażądać od Wykonawcy dokonania na koszt własny odwiertów kontrolnych we wskazanym przez Inspektora Nadzoru miejscach, przy użyciu wiertła koronkowego o średnicy nie mniejszej niż 60 mm i pobranie próbek betonu o długości nie mniejszej niż 20 cm lub równej grubości naprawianego elementu.

O jakości prac iniekcyjnych w takim przypadku decyduje stopień wypełnienia kompozycją rysy lub pęknięcia w wyciętej próbce oraz postać zniszczenia tej próbki przy ściskaniu.

Stopień wypełnienia tej rysy lub pęknięcia, mierzony jest jako stosunek sumy długości odcinków szczeliny wypełnionych kompozycją (cm) do całkowitej długości skleiny, widocznej na boczniczy i podstawach próbki walcowej (cm) nie powinien być mniejszy niż 85 %.

Zniszczenie próbki przy ściskaniu powinno nastąpić w betonie, a nie w skleinie.

7. OBMIAR ROBÓT.

Jednostką obmiarową jest 1 m długości rysy lub pęknięcia, wzdłuż której zostały osadzone wentyle iniekcyjne.

Długość rysy iniekcyjnej lub pęknięcia należy mierzyć z dokładnością do 50 cm.

8. ODBIÓR ROBÓT.

Ogólne zasady odbioru robót podano w SST D-M.00.00.00. "Wymagania ogólne", pkt 9.

Odbiorowi podlegają:

- roboty przygotowawcze (uszczelnienie powierzchniowe rys, osadzenie wentyli itp.), umożliwiające wtłaczanie kompozycji iniekcyjnej do wentyli (odbiór międzyoperacyjny),
- roboty objęte umową po ich całkowitym zakończeniu.

Podstawą odbioru międzyoperacyjnego jest pisemne stwierdzenie Inspektora Nadzoru w dzienniku budowy wykonania robót określonego rodzaju, zgodnie z projektem technicznym, wymaganiami SST oraz wyrażenie zgody na przystąpienie przez Wykonawcę do realizacji kolejnej fazy robót.

Podstawą odbioru ostatecznego jest pisemne stwierdzenie przez Inspektora Nadzoru w dzienniku budowy zakończenia wszystkich robót związanych z iniekcją rys i pęknięć w betonie i spełnienia wymagań określonych w projekcie technicznym, SST oraz innych warunków dotyczących tych robót zawartych w umowie.

9. PŁATNOŚĆ.

Płatność za 1 mb faktycznie wykonanej i odebranej iniekcji rys lub pęknięć.

Cena jednostkowa uwzględnia zapewnienie niezbędnych czynników produkcji jak:

- zakup, dostawę i magazynowanie materiałów lub wyrobów potrzebnych do wykonania robót objętych umową,
- wykonanie i rozbiórkę rusztowań, pomostów roboczych, użycie środków i urządzeń pomocniczych niezbędnych do wykonania lub zabezpieczenia robót prowadzonych przy odbywającym się ruchu drogowym na obiekcie,
- wykonanie robót iniekcyjnych oraz wszystkich robót towarzyszących, wynikających z warunków realizacyjnych i rozwiązania technicznego konstrukcji wg SST.
- uporządkowanie terenu robót.

Zgodnie z Dokumentacją Projektową należy wykonać 5,0 m iniekcji.

10. PRZEPISY ZWIĄZANE.

"Zasady napraw zarysowanych konstrukcji betonowych kompozycją epoksydową za pomocą iniekcji ciśnieniowej" - Zeszyt 35 IBDiM.

M.20.01.09. ZABEZPIECZENIE ANTYKOROZYJNE POWIERZCHNI BETONOWYCH SZLAMEM POLIMEROWO-CEMENTOWYM.**1. Wstęp****1.1 Przedmiot specyfikacji**

Przedmiotem niniejszej specyfikacji jest wykonanie powierzchniowego zabezpieczenia antykorozyjnego betonu szlamem PCC przy **remontie mostu części jezdni przez rzekę Orzyc w miejscowości Szelków na drodze krajowej nr 61 w km 73+947.**

1.2 Zakres stosowania

SST Szczegółowa specyfikacja stanowi dokument przetargowy i kontraktowy przy zleceniu i realizacji robót w punkcie 1.1

1.3 Zakres robót objętych SST

Ustalenia zawarte w niniejszej specyfikacji dotyczą zasad prowadzenia robót związanych z powierzchniowym zabezpieczeniem antykorozyjnym elementów betonowych mostu szlamem PCC w ilości 5 kg/m² zgodnie z przedmiarem robót:

- powierzchnie przyczółków,
- lokalnie spód płyty pomostu,

1.4 Określenia podstawowe

Określenia podane w niniejszej SST są zgodne z obowiązującymi polskimi normami i definicjami podanymi w ST DM.00.00.00 „Wytczne ogólne”

PCC - zaprawa cementowa z dodatkiem żywicy syntetycznej, szlam PCC, - j.w. lecz o uziarnieniu szkieletu mineralnego do 0,5 mm i zawartości cementu 50%.

1.4.2 Warstwa szczepna (podkładowa) warstwa zwiększająca przyczepność zaprawy naprawczej do podłoża betonowego.

1.4.3 Warstwa pośrednia- warstwa wykonawcza w celu osiągnięcia projektowej grubości wyprawy antykorozyjnej.

1.4.4 Warstwa zewnętrzna - warstwa zamykająca wyprawę antykorozyjną umożliwiającą uzyskanie różnych faktur i odcienie wyprawy.

1.4.5 NPCC - natryskiwana zaprawa cementowa z dodatkiem żywicy syntetycznej.

1.5 Ogólne wymagania robót.

Wykonawca robót jest odpowiedzialny za jakość wykonywanych robót oraz ich zgodności z dokumentacją, Specyfikacjami Technicznymi oraz zaleceniami Inżyniera.

2 Materiały

Do wykonania robót należy użyć materiałów typu PCC lub NPCC należących do jednego systemu materiałowego posiadającego Aprobata Techniczną lub ważne Świadectwo Dopuszczenia do stosowania wydane przez IBDiM

Materiały te muszą cechować się :

- dobrą przyczepnością do podłoża,
- minimalnym skurczem,
- szczelnością,
- odpornością na ścieranie.

3 Sprzęt

3.1 Ogólne wymagania dot. Sprzętu podano w SST DM.00.00.00

3.2 Wykonanie zabezpieczeń

Do wykonania zabezpieczeń Wykonawca zobowiązany jest posiadać specjalistyczny sprzęt przewidziany przez producenta materiałów np.:

betoniarka o pojemności 40 -100 l o wymuszonym działaniu, wolnoobrotowe mieszadła do zapraw, urządzenia do przygotowania powierzchni np. piaskownice, hydropiaskownice, urządzenia do natrysku zapraw, ręczne naczynia do aplikacji zapraw, przyrządy laboratoryjne umożliwiające pomiary temperatury, wilgotności, wytrzymałości na odrywanie itp.

Sprzęt, maszyny i narzędzia nie gwarantujące zachowania wymagań jakościowych zostaną przez Inżyniera zdyskwalifikowane i niedopuszczone do robót.

4 Transport

Projekt techniczny remontu mostu części jezdni przez rzekę Orzyc w miejscowości Szelków na drodze krajowej nr 61 w km 77+443.

4.1 Ogólne wymagania dot. Transportu

Ogólne wymagania podane w SST DM.00.00.00 „Wymagania ogólne” pkt. 4

Materiały mogą być przewożone dowolnymi środkami transportowymi zaakceptowanymi przez Inżyniera pod warunkiem zabezpieczenia przed deszczem dla składnika suchego zaprawy i mrozem dla płynu zarobkowego. Składowanie materiałów musi również spełniać te warunki.

5 Wykonanie robót

5.1 Ogólne zasady wykonania robót podano w SST DM.00.00.00. Wymagania Ogólne „pkt. 5

5.2 Zakres robót

5.2.1 Warunki atmosferyczne

Należy przestrzegać temperatur podłoża, otoczenia i materiałów podanych w kartach technologicznych. Zabronione jest wykonywanie robót poza granicznymi temperaturami w czasie deszczu i przy wilgotności przekraczającej 90%.

5.2.2 Przygotowanie podłoża

Do wykonania prac przygotowawczych można przystąpić najwcześniej po 14 dniach od zabetowania elementu.

Podłoże należy oczyścić metodą piaskowania celem usunięcia mleczka cementowego pozostałości środków antyadhezyjnych i innych zanieczyszczeń.

Wszystkie uszkodzenia powierzchni powinny być naprawione. Części wystające powinny być skute lub zeszlifowane, a zagłębienia głębokości do 0,5 cm wypełnione poprzez szpachlowanie zaprawą PCC.

Bardzo duże ubytki i nierówności przekraczające 0,5 cm należy naprawić zaprawą PCC (wg SST M.13.06.01).

Wytrzymałość na ścislenie podłoża betonowego w obiektach nowo budowanych powinna być równa wytrzymałości gwarantowanej wynikającej z przyjętej klasy betonu, natomiast w konstrukcjach remontowanych powinna być ≥ 25 MPa.

Wytrzymałość na odrywanie metoda pull-off dobrze przygotowanego podłoża powinno wynosić średnio nie mniej niż 1,5 MPa, minimalna wartość powyżej 1,0 MPa.

Przed nanoszeniem warstwy podkładowej podłoże powinno być nawilżone wodą i powierzchniowo przeschnięte (matowe).

5.2.3 Przygotowanie mieszanek

Zaprawę (szlam) należy przygotować zgodnie z kartami technicznymi opracowanymi przez producenta.

Zaprawa powinna być przygotowana w mieszarkach o poj. 50-100 l. lub wolnoobrotowymi mieszadłami. Zabrania się używania do tego celu betoniarek wolnospadowych.

Zaleca się zużyć każdorazowo całą zawartość opakowania ze składnikami sypkimi, bez dzielenia go na porcje. Po wymieszaniu masa powinna być jednorodna bez smug i przebarwień. Ilość płynu zarobkowego powinna mieścić się w granicach określonych kartą technologiczną, a konsystencja dogodna do aplikacji.

5.2.4 Wykonanie zabezpieczenia antykorozyjnego

Wyprawę zabezpieczenia antykorozyjnego należy wykonać w trzech warstwach przy łącznym zużyciu materiału w ilości ok 5 kg/m².

warstwa szczepna - (podkładowa) w ilości 1,0-1,5 kg/m² powinna być nakładana ostrym pędzlem lub szczotkami i mocno wcierana w podłoże.

warstwa pośrednia - w ilości 2-3 kg/m² może być наносzona przy pomocy szczotek lub natrysku.

W czasie wykonywania tej warstwy należy wykorzystując tę samą mieszankę zaszpachlować ewentualne nierówności. Warstwę pośrednią można nakładać po związaniu w-wy podkładowej do tego stopnia by nie uległa ona uszkodzeniu.

warstwa zewnętrzna - w ilości 1,0 -1,5 kg/m² może być наносzona szczotkami lub przy pomocy natrysku.

Rodzaj faktury powinien być zaakceptowany uprzednio przez Inżyniera. Ze względu na niebezpieczeństwo zabrudzenia powierzchni zaleca się aby wszystkie warstwy wyprawy na jednym elemencie wykonane zostały w przeciągu max 1 tygodnia.

Łączna grubość wypraw nie powinna być mniejsza od 2 mm

5.2.5 Pielęgnacja

Ze względu na możliwość pojawienia się rys skurczowych należy:

- pamiętać o wstępnym zwilżeniu podłoża,
- nie wykonywać warstw grubszych niż 1,5 mm (3 kg/m²),
- chronić wyprawę przed nadmiernym nasłonecznieniem i wpływem wiatru przez osłonięcie folią, plandeką lub matami, nie wykonywać robót w ekstremalnych warunkach pogodowych.

6 Kontrola jakości robót

6.1 Ogólne zasady kontroli jakości robót

Ogólne zasady kontroli jakości robót podano w SST DM.00.00.00 „Wymagania ogólne” pkt. 6

W czasie budowy Wykonawca powinien prowadzić systematyczne badania kontrolne i dostarczać wyniki tych badań Inżynierowi. Inżynier może pobierać próbki materiałów i prowadzić badania niezależnie od

Wykonawcy na swój koszt. Jeżeli wyniki niezależnych badań wykazą, że badania Wykonawcy są niewiarygodne, to Inżynier może polecić Wykonawcy lub niezależnemu laboratorium przeprowadzenie powtórnych lub dodatkowych badań albo może opierać się wyłącznie na własnych badaniach przy ocenie zgodności materiałów i robót z niniejszą specyfikacją. Całkowite koszty takich powtórnych lub dodatkowych badań i pobierania próbek zostaną poniesione przez Wykonawcę.

Kontrola jakości obejmuje :
badania przydatności materiałów,
kontrolę wykonania robót.

6.2 Badania i kontrola przed przystąpieniem do robót

Przed przystąpieniem do robót Wykonawca zobowiązany jest przedstawić Inżynierowi do akceptacji aktualne świadectwa badań materiałów podstawowych wykonanych w ramach nadzoru wewnętrznego przez producenta (atesty materiałów). Ponadto Wykonawca obowiązany jest do sprawdzenia daty produkcji, daty przydatności do stosowania, stanu opakowania oraz właściwego przechowywania materiałów.

Za wbudowane materiały oraz badanie ich przydatności odpowiada Wykonawca

6.2.1. Przed przystąpieniem do robót winno podlegać kontroli m.in. właściwe przygotowanie podłoża wg pkt. 5.2.1

6.3. Badania w trakcie wykonania robót

W trakcie prowadzenia robót należy w sposób ciągły kontrolować temperaturę :

- otoczenia,
- materiałów,
- podłoża,

oraz wilgotność powietrza i podłoża.

Wykonawca wykonuje badania kontrolne. Zakres i miejsce badań kontrolnych ustala Inżynier. W szczególności może on uznać za wystarczające raporty z badań wykonanych przez Wykonawcę.

Sprawdzenie grubości wyprawy należy wykonywać metodami niszczącymi lub nieniszczącymi wg norm przedmiotowych z dokładnością do 0,1 mm wykonując co najmniej 1 pomiar na 25 m² wykonanej wyprawy, lecz nie mniej niż 5 dla elementu. Miejsca pomiarowe wskazuje nadzór inwestorski. Uzyskane wyniki należy porównać do grubości minimalnej i maksymalnej określonych w Polskich Normach lub aprobatkach technicznych. Jeżeli jeden z pomiarów jest mniejszy niż grubość minimalna (poniżej 80% grubości projektowanej) lub większy niż grubość maksymalna (3-krotna minimalna grubość wyprawy zalecana przez producenta), to należy wykonać pomiar dodatkowy w miejscu wskazanym przez nadzór. Jeżeli ten drugi pomiar będzie mieścił się w określonych granicach grubości, to należy uznać, że ogólna grubość wyprawy spełnia wymagania. Uzyskane wyniki należy ocenić wg. wymagań: grubość wyprawy powinna być zgodna z grubością projektowaną z dopuszczalnymi odchyleniami $\pm 20\%$.

Badanie wytrzymałości wykonanej wyprawy na odrywanie należy wykonać wg PN-EN 1542:2000. Należy wykonać co najmniej 1 pomiar na każde 25 m² wykonanej powłoki, przy czym nie mniej niż 5 dla każdego elementu. Miejsca pomiarowe wskazuje nadzór inwestorski. Wartość średnia wszystkich pomiarów nie powinna być niższa niż 1,5 MPa, a minimalna wartość pojedynczego pomiaru nie powinna być niższa niż 1,0 MPa. Jeżeli wartość pojedynczego pomiaru jest niższa od wartości podanej powyżej, wówczas należy wykonać dodatkowy pomiar obok, w miejscu również wskazanym przez nadzór. W przypadku, gdy dodatkowy pomiar spełni warunek minimalnej wytrzymałości na odrywanie i równocześnie wartość średnich ze wszystkich pomiarów nie będzie niższa od wartości średniej określonej powyżej, to można uznać, że warunek wytrzymałości na odrywanie został spełniony.

6.4. Zasady postępowania z wadliwie naprawianymi partiami

Jeżeli poszczególne ubytki będą wykonywane źle to warstwa wadliwie wykonana będzie zerwana i wymieniona na nową na koszt Wykonawcy. Podobnie postąpi się w przypadku nie osiągnięcia przez próbki określonych parametrów

7 Obmiar robót

7.1 Ogólne zasady obmiaru robót

Ogólne zasady obmiaru robót podano w SST DM.00.00.00 „Wymagania ogólne” pkt.7

7.2. Jednostka obmiarowa

Obmiar powinien być wykonany na budowie w m2 zabezpieczonej powierzchni przy zużyciu materiału w ilości 5 kg/m².

Obmiar robót odbywa się w obecności Inżyniera i wymaga jego akceptacji. Obmiar nie powinien obejmować jakichkolwiek dodatkowo wykonanych powierzchni nie wskazanych w dokumentacji projektowej z wyjątkiem dodatkowych powierzchni zaakceptowanych na piśmie przez Inżyniera.

8 Odbiór robót

8.1 Ogólne zasady odbioru robót

Ogólne zasady odbioru robót podano w SST DM.00.00.00 „wymagania ogólne” pkt.8

Odbiorowi podlegają :

podłoże betonowe,
wykonane zabezpieczenie antykorozyjne betonu.

8.2. Odbiór robót zanikających i ulegających zakryciu.

Roboty objęte niniejszą SST podlegają odbiorowi robót zanikających i ulegających zakryciu (przewidywane pokrycie powierzchniowe warstwą ochronną).

Odbiór powinien być przeprowadzony w czasie umożliwiającym wykonanie ewentualnych napraw wadliwie wykonanych warstw, bez hamowania postępu robót.

Do odbioru Wykonawca przedstawia wszystkie wyniki pomiarów i badań z bieżącej kontroli materiałów i robót.

Odbioru dokonuje Inżynier na podstawie oględzin, pomiarów i wyników badań Wykonawcy

Inżynier zleci Wykonawcy lub niezależnemu laboratorium przeprowadzenie uzupełniających badań i pomiarów wtedy gdy :

- zakres lub częstotliwość badań Wykonawcy są niezgodne z niniejszą specyfikacją,
- istnieją jakiegokolwiek wątpliwości co do jakości robót lub rzetelności badań Wykonawcy.

Koszt tych badań ponosi Wykonawca tylko w przypadku gdy ich wyniki potwierdzą wątpliwości Inżyniera.

W przypadku stwierdzenia wad Inżynier ustali zakres do wykonania robót poprawkowych lub poleci zerwanie i wymianę na nową wadliwie wykonanej warstwy, w/g zasad określonych w niniejszej specyfikacji. Inżynier może uznać wadę za nie mającą zasadniczego wpływu na cechy eksploatacyjne obiektu i ustalić zakres i wielkość potrąceń za obniżoną jakość. Roboty poprawkowe lub zerwanie i wymianę wadliwie wykonanej warstwy na nową Wykonawca wykona na własny koszt w ustalonym terminie z Inżynierem.

9 Podstawa płatności

9.1 Ogólne ustalenia dotyczące podstawy płatności

Ogólne ustalenia dotyczące podstawy płatności podano w ST DM.00.00.00. „Wymagania ogólne” pkt. 9. Podstawą płatności jest ilość wykonanych i odebranych jednostek obmiarowych pomnożona przez cenę jednostkową ujętą w kosztorysie ofertowym Wykonawcy.

9.2 Cena jednostki obmiarowej

Płatność za m² zabezpieczonej powierzchni przy zużyciu materiału w ilości 5 kg/m² należy przyjmować zgodnie z obmiarem i oceną jakości robót na podstawie wyników pomiarów i badań laboratoryjnych, z ewentualnymi potrąceniami.

Cena jednostkowa wykonania zabezpieczenia metodą niniejszej SST obejmuje :

- prace pomiarowe i inwentaryzacyjne uszkodzeń do naprawy zaakceptowane przez Inżyniera,
- dostarczenie składników,
- wyprodukowanie mieszanki i jej transport na miejsce wbudowania,
- wykonanie warstwy szczepnej (podkładowej),
- wykonanie warstwy pośredniej i zewnętrznej
- pielęgnację wykonanych warstw,
- montaż i demontaż osłon zabezpieczających powłok malarskich dźwigarów i stężeń poprzecznych przed uszkodzeniem,
- przeprowadzenie pomiarów i badań laboratoryjnych wymaganych w specyfikacji,
- uprzątnięcie terenu budowy i usunięcie resztek preparatów.

10 Przepisy związane

10.1 Normy

PN-82/B-01801 Antykorozyjne zabezpieczenia w budownictwie - Konstrukcje betonowe i żelbetowe - Podstawowe zasady projektowania

PN-86/B-01802 Antykorozyjne zabezpieczenia w budownictwie - Konstrukcje betonowe i żelbetowe - Nazwy i określenia

PN-86/B-01806 Antykorozyjne zabezpieczenia w budownictwie -- Ogólne zasady użytkowania konserwacji i napraw

PN-88/B-01807 Antykorozyjne zabezpieczenia w budownictwie. Konstrukcje betonowe i żelbetowe. Zasady diagnostyki konstrukcji.

PN-86/B-01811 Antykorozyjne zabezpieczenia w budownictwie -- Konstrukcje betonowe i żelbetowe -- Ochrona materiałowo-strukturalna -- Wymagania

PN-91/B-01813 Antykorozyjne zabezpieczenia w budownictwie -- Konstrukcje betonowe i żelbetowe - Zabezpieczenia powierzchniowe -- Zasady doboru

PN-92/B-01814 Antykorozyjne zabezpieczenia w budownictwie. Konstrukcje betonowe i żelbetowe. Metody badania przyczepności powłok ochronnych.

PN-92/B-01815 Antykorozyjne zabezpieczenia w budownictwie -- Konstrukcje betonowe i żelbetowe -- Metody badania przepuszczalności pary wodnej przez powłoki ochronne

- PN-EN 1062-1:2005 Farby i lakiery -- Wyroby lakierowe i systemy powłokowe stosowane na zewnątrz na mury i beton -- Część 1: Klasyfikacja
- PN-EN 1062-2:2000 Farby i lakiery -- Wyroby lakierowe i systemy powłokowe stosowane na zewnątrz na mury i beton -- Oznaczanie i klasyfikacja współczynnika przenikania wody (przepuszczalności)
- PN-EN 1062-7:2005 Farby i lakiery -- Wyroby lakierowe i systemy powłokowe stosowane na zewnątrz na mury i beton -- Część 7: Oznaczanie właściwości pokrywania rys
- PN-EN 1504-2:2006 Wyroby i systemy do ochrony i napraw konstrukcji betonowych -- Definicje, wymagania, sterowanie jakością i ocena zgodności -- Część 2: Systemy ochrony powierzchniowej betonu
- PN-EN 1504-4:2006 Wyroby i systemy do ochrony i napraw konstrukcji betonowych -- Definicje, wymagania, sterowanie jakością i ocena zgodności -- Część 4: Łączenie konstrukcyjne
- PN-EN 1542:2000 Wyroby i systemy do ochrony i napraw konstrukcji betonowych -- Metody badań -- Pomiar przyczepności przez odrywanie
- PN-EN 13295:2005 Wyroby i systemy do ochrony i napraw konstrukcji betonowych -- Metody badań -- Oznaczanie odporności na karbonatyzację
- PN-EN 13395-4:20045 Wyroby i systemy do ochrony i napraw konstrukcji betonowych -- Metody badań -- Oznaczanie urabialności -- Część 4: Stosowanie zapraw do napraw powierzchni sufitowych

10.2 Inne

„Zalecenia do wykonywania oraz odbioru napraw i ochrony powierzchniowej betonu w konstrukcjach mostowych” zał. do Zarządzenia Nr 10 Generalnego Dyrektora Dróg Publicznych z dn.27.11.1998.

„Katalog zabezpieczeń powierzchniowych drogowych obiektów inżynierskich.Cz. I Wymagania” IBDiM 2003 Vademecum bieżącego utrzymania i odnowy drogowych obiektów mostowych tom 5.5 - wydany przez GDDM.

Normy związane wymienione w SST.

**M.20.01.12. SZPACHLOWANIE POWIERZCHNI BETONOWYCH ZAPRAWAMI
BEZSKURCZOWYMI TYPU PCC (reprofilacje ubytków).****1. WSTĘP.****1.1. Przedmiot SST.**

Przedmiotem niniejszej SST są wymagania dotyczące wykonania i odbioru robót reprofilacyjnych zaprawami bezskurczowymi typu PCC przy **remontcie mostu części jezdni przez rzekę Orzyc w miejscowości Szelków na drodze krajowej nr 61 w km 73+947.**

1.2. Zakres stosowania SST.

Niniejsza SST jest stosowana jako dokument przetargowy i kontraktowy przy zlecaniu i realizacji robót wymienionych w pkt 1.1.

1.3. Zakres robót objętych SST.

Ustalenia zawarte w niniejszej SST obejmują wszystkie czynności umożliwiające i mające na celu wykonywanie robót przy naprawie zaprawami bezskurczowymi typu PCC na remontowanym moście:

- przyczółki gr. śr. 20mm,
- spód płyty pomostu gr. śr. 20mm,
- gzyms, spód wspornika oraz płyta pomostu warstwą gr. śr. 20mm,
- lokalne naprawy górnej powierzchni płyty pomostu warstwą gr. śr. 20mm,
- wypełnienie szczeliny szerokości ok. 20mm pomiędzy krawężnikiem a betonem kapy chodnikowej.
- naprawy powierzchniowe schodów skarpowych.

1.4. Określenia podstawowe.

Określenia podane w niniejszej SST są zgodne z obowiązującymi polskimi normami i SST D-M.00.00.00. "Wymagania ogólne".

1.5. Ogólne wymagania dotyczące robót.

Ogólne wymagania podano w SST D-M.00.00.00. "Wymagania ogólne", pkt.1.

Wykonawca robót jest odpowiedzialny za jakość ich wykonania oraz za zgodność z dokumentacją projektową, SST i poleceniami Inżyniera.

2. MATERIAŁY.**2.1. Warunki ogólne stosowania materiałów.**

Warunki ogólne stosowania materiałów podano w SST D-M.00.00.00. "Wymagania ogólne", pkt. 2.

2.2. Materiały do reprofilacji.

Do wykonania robót reprofilacyjnych należy użyć gotowe zaprawy firmowe bezskurczowe posiadające Aprobatę Techniczną IBDiM.

Materiały te charakteryzują się wysoką wytrzymałością i odpornością na ściskanie i pękanie, wykazują minimalny skurcz, są doskonale mrozo odporne, odporne na działanie soli, doskonale przyczepne do betonu, zabezpieczają pęknięcia betonu. Można je nakładać ręcznie w warstwie o grubości do kilku centymetrów.

Zapraw bezskurczowych nie należy nakładać bezpośrednio przed deszczem ani wtedy, gdy temperatura otoczenia może spaść poniżej 4 °C w ciągu 48 godzin po aplikacji. Przy pracach zimowych, obszar naprawy należy zamknąć i ogrzać do temperatury powyżej 4 °C.

Do naprawy górnych powierzchni płyty pomostu pod izolację termozgrzewalną należy zastosować zaprawy typu PCC przystosowane do oddziaływania bezpośrednich obciążeń dynamicznych.

2.3. Podstawowe parametry jakościowe jakim powinny odpowiadać zaprawy.

Wytrzymałość na ściskanie (ASTM C109 mod.)/28 dni	- > 40,00 MPa,
Odporność na działanie soli (ASTM 672)	- doskonała,
Minimalna zawartość powietrza po nałożeniu	- 4,0 %,
Przyczepność do betonu	- > wytrzymałości betonu,
Odporność na zamarzanie / topienie (ASTM C666A)	- < 1 % strat.

2.4. Składowanie materiałów.

Zaprawa powinna być przechowywana w sposób zabezpieczający przed zamknięciem i w suchych pomieszczeniach. Materiały przechowywane w oryginalnych zamkniętych workach, w suchych i chłodnych

Projekt techniczny remontu mostu części jezdni przez rzekę Orzyc w miejscowości Szelków na drodze krajowej nr 61 w km 77+443.

pomieszczeniach powinny nadawać się do użytku przez okres co najmniej 12 miesięcy. Pakowane są w worki o wadze 20 - 30 kg.

3. SPRZĘT.

3.1. Ogólne warunki stosowania sprzętu.

Ogólne warunki stosowania sprzętu podano w SST D-M.00.00.00. "Warunki ogólne", pkt 3.

Jakikolwiek sprzęt, maszyny i urządzenia nie gwarantujące zachowania wymagań jakościowych robót, zostaną przez Inżyniera zdyskwalifikowane i nie dopuszczone do robót.

3.2. Sprzęt do uzupełniania ubytków betonowych.

a). sprzęt do przygotowania i nakładania zaprawy:

- mieszalnik / betoniarka z gumowymi elementami mieszającymi o pojemności 300 l lub większej,
- kielnia,
- drewniana packa tynkarska,
- gąbka.

b). sprzęt do pielęgnacji ułożonych zapraw:

- urządzenie do zraszania wodą,
- brezentowe lub plastikowe folie.

4. TRANSPORT.

4.1. Warunki ogólne transportu.

Ogólne warunki transportu podano w SST D-M.00.00.00. "Warunki ogólne", pkt. 4.4.2. Transport materiałów do uzupełniania ubytków betonowych. Transport materiału do uzupełniania ubytków betonowych powinien być tak dobrany, aby nie powodował obniżenia jego jakości.

5. WYKONANIE ROBÓT.

5.1. Ogólne warunki wykonania robót.

Ogólne warunki wykonania robót podano w SST D-M.00.00.00. "Warunki ogólne", pkt. 5.

5.2. Przygotowanie powierzchni do ułożenia zaprawy bezskurczowej.

Przed ułożeniem zaprawy powierzchnia betonu powinna być możliwie chropowata, oczyszczona z luźno związanych z podłożem i kruchych elementów betonowych, pyłu i innych zanieczyszczeń. W przypadku wystąpienia mleczka cementowego należy je usunąć powodując uszorstnienie powierzchni. Zalecane techniki to piaskowanie lub zmycie wodą pod wysokim ciśnieniem (50 MPa) - przygotowanie powierzchni obejmuje SST M.20.01.08. Widoczne pręty zbrojeniowe muszą być zabezpieczone przed korozją środkiem pasywowującym.

Przed ułożeniem zaprawy powierzchnia betonu musi być matowo-wilgotna, a więc uprzednie nawilżenie jej wodą jest absolutnie konieczne. Jeśli beton jest bardzo suchy, należy nawilżyć go w dniu poprzedzającym naprawę.

5.3. Przygotowanie zaprawy.

Najczęściej zaprawy bezskurczowe dostarczane są w postaci gotowych wyrobów w opakowaniach wymagających dodania na budowie firmowego płynu zarobowego lub zwykłej wody zarobowej w proporcjach ściśle określonych w kartach technicznych producenta zaprawy.

Mieszanie powinno odbywać się w mieszalnikach lub w małych (150 l) betoniarkach przeciwbieżnych.

Do mieszalnika wlać około 3/4 żądanej ilości wody. Dodać suchą zaprawę i mieszać do uzyskania jednorodnej mieszanki wolnej od grudek. Następnie dodawać pozostałą wodę dla uzyskania oczekiwanej konsystencji. Jeżeli wymieszany materiał zacznie twardnieć nie nadaje się do dalszego stosowania.

5.4. Wbudowanie zaprawy bezskurczowej.

Po wymieszaniu zaprawę przelać z mieszalnika do taczki i wbudowywać ręcznie kielnią lub drewnianą packą. Zacieranie na gładko wykonuje się stosując zacieraczki metalowe lub z gąbki.

5.5. Pielęgnacja.

Świeżo położony materiał powinien być zabezpieczony przed gwałtownym odparowaniem wody. Najlepsze rezultaty osiąga się zraszając ułożoną zaprawę wodą w ciągu 24 godzin po wbudowaniu, przykrywając powierzchnię wilgotną tkaniną lub stosując środek chemiczny zwalniający parowanie wody. Chronić przed deszczem przez kilka godzin po wbudowaniu.

5.6. Warunki BHP.

Zalecane jest wykonywanie robót reprofilacyjnych w gumowych rękawiczkach ochronnych.

W razie kontaktu ze skórą zmyć produkt wodą. Chronić przed dziećmi. Narzędzia umyć wodą zaraz po

użyciu - stwardniały produkt można usunąć tylko mechanicznie. Pozostałości zapraw nie powinno się wyrzucać do kanalizacji, wody ani na teren budowy.

5.7. Zgodność wykonania robót z zaleceniami producenta.

Wszystkie roboty należy wykonać ściśle przestrzegając zaleceń producenta podanych w instrukcji stosowania.

6. KONTROLA JAKOŚCI ROBÓT.

6.1. Ogólne zasady kontroli jakości robót.

Ogólne zasady kontroli jakości robót podano w SST D-M.00.00.00. "Wymagania ogólne", pkt. 6.

6.2. Sprawdzenie jakości środków do uzupełniania ubytków betonu.

Ocena środków do uzupełniania betonu powinna być oparta na atestach producenta. W przypadku braku atestu wykonawca powinien przedstawić własne badania. Wykonawca ma obowiązek kontrolować jakość środków dla każdej dostawy.

6.3. Sprawdzenie oczyszczenia powierzchni betonowej.

Powierzchnia powinna być porównana do standardów wymaganych przez producenta materiałów.

6.4. Sprawdzenie prawidłowości nanoszenia zapraw.

Prawidłowość nanoszenia zapraw powinna być sprawdzona wizualnie. Ocenia się jednorodność wykonania, stwierdza brak pustek i równomierność rozłożenia zaprawy. Dopuszczalna odchyłka - 8 mm na łacie długości 2 m. Jakość ułożonej zaprawy oraz ilość zużytego środka powinny być zgodne z wymaganiami instrukcji stosowania wydanej przez producenta.

7. OBMIAR ROBÓT.

Jednostką obmiarową jest 1 m² wykonania szpachlowania i reprofilacji o gr. śr. 20mm.

8. ODBIÓR ROBÓT.

Ogólne zasady odbioru robót podano w SST D-M.00.00.00. "Wymagania ogólne". Roboty objęte niniejszą SST podlegają odbiorowi ostatecznemu, który jest dokonywany na podstawie wyników pomiarów, badań i oceny wizualnej.

9. PODSTAWA PŁATNOŚCI.

Płatność za 1 m² szpachlowania i reprofilacji należy przyjmować zgodnie z obmiarem i oceną jakości wykonanych robót na podstawie wyników pomiarów i badań laboratoryjnych.

Cena jednostkowa uwzględnia zakup i dostarczenie materiałów, przygotowanie zaprawy, naniesienie kolejnych warstw zapraw na oczyszczoną powierzchnię, pielęgnację ułożonych zapraw, wykonanie badań, oczyszczenie i uporządkowanie terenu robót.

Odpady i ubytki materiałowe są uwzględnione w cenie jednostkowej, jak również wykonanie odpowiednich zabezpieczeń na czas robót z uwagi na ochronę środowiska i bezpieczeństwo użytkowników.

10. PRZEPISY ZWIĄZANE.

1. PN-74/B-06261. Nieniszczące badania konstrukcji z betonu. Metoda ultradźwiękowa badania wytrzymałości betonu na ściskanie.
2. PN-88/B-32250. Materiały budowlane. Woda do betonów i zapraw.
3. PN-92/B-01814. Antykorozyjne zabezpieczenia w budownictwie. Konstrukcje betonowe i żelbetowe. Metoda badania przyczepności powłok ochronnych
4. Zalecenia do wykonywania oraz odbioru napraw i ochrony powierzchniowej betonu w konstrukcjach mostowych - IBDiM Żmigród, 1998 r.
5. Karty techniczne producentów materiałów.

M.20.01.17. WIERCENIE OTWORÓW W BETONIE Z OSADZENIEM BOLCÓW STALOWYCH.**1. WSTĘP.****1.1. Przedmiot SST.**

Przedmiotem niniejszej SST są wymagania dotyczące wykonania i odbioru wywiercenia otworów wraz z osadzeniem bolców stalowych przy **remontie mostu części jezdni przez rzekę Orzyc w miejscowości Szelków na drodze krajowej nr 61 w km 73+947.**

1.2. Zakres stosowania SST.

Niniejsza SST jest stosowana jako dokument przetargowy i kontraktowy przy zlecaniu i realizacji robót wymienionych w pkt 1.1.

1.3. Zakres robót objętych SST.

Ustalenia zawarte w niniejszej SST dotyczą zasad prowadzenia robót związanych z wywierceniem otworów wraz z osadzeniem w nich na żywicy lub na zaprawach kotwiących cementowych:

- bolców stalowych średnicy 16 mm, otwory o średnicy 18 mm, głębokość min. 15cm,

1.4. Określenia podstawowe.

Wszystkie określenia podane w niniejszej SST są zgodne z obowiązującymi polskimi normami i z określeniami podanymi w SST D-M.00.00.00. "Wymagania ogólne".

1.5. Ogólne wymagania dotyczące robót.

Ogólne wymagania dotyczące robót podano w SST D-M.00.00.00. "Wymagania ogólne".

Wykonawca robót jest odpowiedzialny za jakość ich wykonania oraz za ich zgodność z dokumentacją projektową, SST i poleceniami Inżyniera.

2. MATERIAŁY.**2.1. Warunki ogólne stosowania materiałów.**

Ogólne warunki stosowania materiałów podano w SST D-M.00.00.00. "Wymagania ogólne", pkt 2.

2.2. Stosowane materiały.

- żywica epoksydowa lub szybkowiążące zaprawy kotwiące na bazie żywic posiadające aprobatę IBDiM.

3. SPRZĘT.**3.1. Ogólne warunki stosowania sprzętu.**

Ogólne warunki stosowania sprzętu podano w SST D-M.00.00.00. "Wymagania ogólne", pkt 3.

3.2. Sprzęt do wykonania robót.

Do wykonania robót należy wiertarki udarowe elektryczne lub pneumatyczne, bądź wiertarki elektryczne z wiertłem koronkowym.

4. TRANSPORT.

Nie występuje.

5. WYKONANIE ROBÓT.**5.1. Ogólne warunki wykonania robót.**

Ogólne warunki wykonania robót podano SST D-M.00.00.00. "Wymagania ogólne", pkt 5.

5.2. Wykonanie robót.

Otwory wiercone będą w istniejących przyczółkach w celu osadzenia ścianki zapleczonej wyposażonej w wspornik do oparcia płyty przejściowej. Przed osadzeniem kotew otwory należy oczyścić z wszelkich zanieczyszczeń, najlepiej sprężonym powietrzem oraz specjalnym wyciorem. Po tym wlać żywicę epoksydową lub zaprawę na bazie żywic i włożyć w otwór kotew z pręta stalową.

Żywicę można stosować tylko przy suchej słonecznej pogodzie, w przeciwnym wypadku należy użyć do kotwienia zaprawy z cementu szybkowiążącego.

6. KONTROLA JAKOŚCI ROBÓT.

6.1. Ogólne zasady kontroli jakości robót.

Ogólne zasady kontroli jakości robót podano w SST D-M.00.00.00. "Wymagania ogólne".

6.2. Sprawdzenie otworów.

Kontroli podlegają:

- czystość otworów,
- głębokość wywiercenia,
- zgodność rozstawu otworów z Dokumentacją Projektową.

7. OBMIAR ROBÓT.

Jednostką obmiarową jest 1 szt. wywierconego otworu z osadzeniem w nim kotwy na żywicy lub zaprawie na bazie żywic zgodnie z Dokumentacją Projektową.

8. ODBIÓR ROBÓT.

Roboty objęte niniejszą SST podlegają odbiorowi robót zanikających i ulegających zakryciu, który jest dokonywany na podstawie wyników pomiarów, badań i oceny wizualnej.

9. PODSTAWA PŁATNOŚCI.

Płatność za 1 szt. osadzenia kotwy należy przyjmować zgodnie z obmiarem i oceną jakości wykonanych robót na podstawie wyników pomiarów i oględzin.

Cena jednostkowa uwzględnia trasowanie otworów do wiercenia, wywiercenie otworów, oczyszczenie otworów sprężonym powietrzem, przygotowanie i wlanie żywicy lub zaprawy, osadzenie w niej kotew i oczyszczenie terenu robót.

10. PRZEPISY ZWIĄZANE.

Nie występują.

M.20.02.03. PREFABRYKOWANE ELEMENTY DROGOWO-MOSTOWE.**1. WSTĘP.****1.1. Przedmiot SST.**

Przedmiotem niniejszej SST są wymagania dotyczące wykonania i odbioru elementów prefabrykowanych związanych z **remontem mostu części jezdni przez rzekę Orzyc w miejscowości Szelków na drodze krajowej nr 61 w km 73+947**.

1.2. Zakres stosowania SST.

SST jest stosowana jako dokument przetargowy i kontraktowy przy zlecaniu i realizacji robót wymienionych w pkt.1.1.

1.3. Zakres robót objętych SST.

Ustalenia zawarte w niniejszej SST dotyczą zasad prowadzenia robót związanych z:

- czyszczenie, naprawa i wymiana uszkodzonych ścieków pochodnikowych oraz na skarpach nasypu,
- lokalne naprawy ubytków i nieszczelności na powierzchni umocnienia stożków pod obiektem oraz schodów skarpowych,

1.4. Określenia podstawowe.

Określenia podane w niniejszej SST są zgodne z obowiązującymi odpowiednimi normami i z definicjami podanymi w SST D-M.00.00.00. "Wymagania ogólne".

1.5. Ogólne wymagania dotyczące robót.

Ogólne wymagania dotyczące robót podano w SST D-M.00.00.00. "Wymagania ogólne".

Wykonawca robót jest odpowiedzialny za jakość ich wykonania oraz za ich zgodność z Dokumentacją Projektową, SST i poleceniami Inżyniera.

2. MATERIAŁY.

Materiały do wykonania:

- beton min B-10 na podsypkę pod prefabrykaty,
- beton min B-30 na naprawy ubytków i nieszczelności na powierzchni umocnionej stożków,
- prefabrykowany ściek skarpowy wg KPED 01.25,
- prefabrykowany ściek pochodnikowy.

3. SPRZĘT.

Ogólne wymagania dotyczące sprzętu podano w SST D-M.00.0.00. "Wymagania ogólne", pkt 3.

Wykonawca robót powinien dysponować następującym sprzętem i narzędziami pracy:

- ubijaki o ręcznym prowadzeniu lub płyty ubijające,
- betoniarka,
- taczki,
- łopaty.

Sprzęt używany do wykonywania schodów powinien mieć akceptację Inżyniera.

4. TRANSPORT.

Ogólne zasady stosowania transportu podano w SST D-M.00.00.00. "Wymagania ogólne", pkt 4.

Załadunek, transport, rozładunek i składowanie materiałów do wykonania schodów i ścieków powinny odbywać się tak, aby zachować ich dobry stan techniczny.

5. WYKONANIE ROBÓT.

Ogólne wytyczne wykonawstwa robót podano w SST D-M.00.00.00. "Wymagania ogólne", pkt 5.

5.1. Ścieki prefabrykowane

Wykonanie robót przy naprawie ścieków pochodnikowych i skarpowych powinno przebiegać w następujący sposób:

- należy dokonać demontażu uszkodzonych elementów prefabrykowanych ścieków z podbudową,

Projekt techniczny remontu mostu części jezdni przez rzekę Orzyc w miejscowości Szelków na drodze krajowej nr 61 w km 77+443.

- w istniejącej skarpie nasypu należy wykonać koryto o odpowiedniej głębokości i szerokości (przy właściwym zagęszczeniu nasypu nie powinno być problemów z utrzymaniem pionowych ścian koryta),
- wykonanie i zagęszczenie podsypki z chudego betonu klasy min. B-10,
- osadzenie nowych ścieków w miejsce usuniętych uszkodzonych,
- wyrównanie skarp nasypu przy ściekach,

5.2. Lokalne naprawy ubytków i nieszczelności na powierzchni umocnienia stożków pod obiektem.

Wykonanie robót przy układaniu naprawy ubytków i nieszczelności na powierzchni umocnienia stożków powinno przebiegać w następujący sposób:

- należy dokonać usunięcia odprysków i nieczystości lokalnie z powierzchni umocnienia stożków np. przez czyszczenie strumieniowo-cierne,
- dokonanie ewentualnych nacięć istniejących rys, spękań i ubytków,
- oczyszczenie przygotowanej powierzchni z kurzu i innych nieczystości oraz zagruntowanie,
- wykonanie iniekcji i uzupełnienie ubytków z betonu klasy min. B-30,

6. KONTROLA JAKOŚCI ROBÓT.

Ogólne wytyczne kontroli jakości podano w SST D-M.00.0.0. "Wymagania ogólne", pkt 6.

W czasie wykonywania robót wykonawca zobowiązany jest do kontrolowania jakości wykonywanych robót. Inżynier dokonuje wizualnej oceny wykonanych robót, zwracając uwagę na takie układanie betonowych prefabrykatów aby ułożone w sposób zapewniający szczelność zakończenia elementu prefabrykowanego.

Kontrolę odnośnie zagęszczania podsypki z betonu kl. B-10 należy prowadzić zgodnie z normą PN-68/B-06050.

Kontrola odnośnie betonowania elementów prefabrykowanych taka jak w stosunku do betonów zwykłych - zgodnie z normą PN-88/B-06250.

7. OBMIAR ROBÓT.

Jednostką obmiaru jest:

- 1 mb faktycznie wykonanego ścieku skarpowego,
- 1 m² wykonania i odebranych naprawy ubytków i nieszczelności na powierzchni umocnienia stożków pod obiektem.

o konstrukcji zgodnej z projektem technicznym i zaleceniami Inżyniera.

8. ODBIÓR ROBÓT.

Na podstawie wyników badań kontrolnych należy sporządzić protokół odbioru robót.

Jeżeli wszystkie badania dały wyniki dodatnie, ściek oraz naprawę ubytków na powierzchni umocnienia stożków należy uznać za wykonaną zgodnie z SST i dokumentacją techniczną. W przeciwnym wypadku wykonawca obowiązany jest doprowadzić roboty do zgodności z wymaganiami i zgłosić do ponownego odbioru.

9. PŁATNOŚĆ.

Płatność za 1 mb faktycznie wykonanych i odebranego ścieku oraz 1m² naprawy ubytków na powierzchni umocnienia stożków pod obiektem.

Cena jednostkowa uwzględnia zapewnienie niezbędnych czynników produkcji jak:

- usunięcie uszkodzonych ścieków oraz odprysków i nieczystości na naprawianych powierzchniach,
- przygotowanie podłoża,
- dostarczenie niezbędnych materiałów i urządzeń,
- ułożenie betonowej podsypki,
- ułożenie na podsypce prefabrykowanych elementów ścieku,
- wykonanie iniekcji i uzupełnienie ubytków z betonu,
- badania kontrolne,
- uporządkowanie terenu robót.

10. PRZEPISY ZWIĄZANE.

1. PN-68/B-06050 - Roboty ziemne budowlane. Wymagania w zakresie wykonania i badania przy odbiorze.
2. PN-88/B-06250 - Beton zwykły.
3. Katalog Powtarzalnych Elementów Drogowych, TRANSPROJEKT, Warszawa.

M.20.01.10. ZABEZPIECZENIE ANTYKOROZYJNE POWIERZCHNI POWŁOKAMI TYPU ELASTYCZNEGO.**1. WSTĘP.****1.1. Przedmiot SST.**

Przedmiotem niniejszej SST są wymagania dotyczące wykonania i odbioru zabezpieczenia antykorozyjnego dla robót związanych z zabezpieczeniem antykorozyjnym odsłoniętych powierzchni betonowych powłokami w związku z remontem mostu części jezdni przez rzekę Orzyc w miejscowości Szelków na drodze krajowej nr 61 w km 73+947.

1.2. Zakres stosowania SST.

SST jest stosowana jako dokument przetargowy i kontraktowy przy zlecaniu i realizacji robót wymienionych w pkt.1.1.

1.3. Zakres robót objętych SST.

Ustalenia zawarte w niniejszej SST dotyczą zasad prowadzenia robót związanych z:

- odkryte powierzchnie betonowe (narażone na czynniki atmosferyczne) – powłoką z podwyższoną zdolnością pokrywania zarysowań.

1.4. Określenia podstawowe

Określenia podane w niniejszej WWiORB są zgodne z polskimi normami w tym zakresie oraz z określeniami podanymi w WWiORB DM-00.00.00 „Wymagania ogólne”.

Antykorozyjne zabezpieczanie betonu - zabezpieczenie betonu przed korozją poprzez ograniczenie lub wyeliminowanie działania agresywnego czynników atmosferycznych lub wody na konstrukcję.

Powłoka - warstwa wykonana z materiałów ciekłych, upłynnionych lub sproszkowanych nanoszonych na odpowiednio przygotowane podłoże za pomocą technik malarskich.

Impregnacja powierzchniowa – proces polegający na nasyceniu powierzchni betonu środkami uszczelniającymi jego pory i nadającymymi powierzchni właściwości hydrofobowe.

Punkt rosy – temperatura betonu, w której przy określonej temperaturze powietrza i wilgotności występuje kondensacja pary wodnej w postaci rosy.

1.5. Wspólny Słownik Zamówień (CPV)

Kody grup, klas i kategorii robót Wspólnego Słownika Zamówień (CPV) dotyczących przedmiotu zamówienia podano w WWiORB DM 00.00.00 „Wymagania Ogólne”.

2. MATERIAŁY

Ogólne wymagania dotyczące materiałów, ich pozyskiwania i składowania, podano w WWiORB DM-00.00.00 „Wymagania ogólne”.

2.1. Ogólne wymagania dla materiałów

Wszystkie materiały stosowane do antykorozyjnego zabezpieczenia betonu powinny posiadać Aprobatę Techniczną. Przed zastosowaniem materiałów do zabezpieczania antykorozyjnego betonu, Wykonawca powinien przedstawić Inżynierowi numer partii towaru oraz aktualne wyniki badań w ramach nadzoru wewnętrznego producenta materiału. Do zabezpieczania antykorozyjnego betonu można stosować tylko materiały o nieprzeterminowanej przydatności do stosowania.

2.2. Powłoki z podwyższoną zdolnością pokrywania zarysowań

Powłoki o grubości $\geq 1,0$ mm, wykonane z barwnych elastycznych dyspersji wodnych.

Wymagania dla powłoki:

- pokrywa rysy o rozwarości od 0,15 mm do 0,3 mm
- opór dyfuzji CO_2 : $S_D \text{CO}_2 \geq 50$ m słupa powietrza,
- opór dyfuzji H_2O : $S_D \text{CO}_2 \leq 4$ m słupa powietrza,
- wytrzymałość na odrywanie od podłoża:
wartość średnia $\geq 1,3$ MPa,

wartość minimalna $\geq 0,8$ MPa.

3. SPRZĘT

Ogólne wymagania dotyczące sprzętu podano w WWiORB DM-00.00.00 „Wymagania ogólne”.

Sprzęt i narzędzia do prac związanych z antykorozyjnym zabezpieczeniem betonu powinny zapewnić ciągłość prac i uzyskanie wymaganej jakości robót.

Wybór sprzętu i narzędzi do wykonania robót należy do Wykonawcy i powinien być zaakceptowany przez Inżyniera.

4. TRANSPORT

Ogólne wymagania dotyczące transportu podano w WWiORB DM-00.00.00 „Wymagania ogólne”.

Sposób transportu przez Wykonawcę materiałów do antykorozyjnego zabezpieczenia betonu nie może powodować obniżenia ich jakości. Przewóz składników chemicznych i materiałów do antykorozyjnego zabezpieczenia betonu powinien się odbywać w szczelnych i nieuszkodzonych opakowaniach. Należy przestrzegać okresu składowania podanego przez Producenta.

5. WYKONANIE ROBÓT

Ogólne zasady wykonywania robót podano w WWiORB DM-0.00.00 „Wymagania ogólne”.

Wykonawca przed przystąpieniem do robót przedstawi Inżynierowi do akceptacji Projekt Technologii i Organizacji Robót oraz Program Zapewnienia Jakości uwzględniający wszystkie warunki, w jakich będą wykonywane roboty.

Roboty związane z antykorozyjnym zabezpieczeniem powierzchni betonu powinny być wykonywane przez pracowników posiadających świadectwo kwalifikacyjne ukończenia szkolenia w zakresie tych prac przez instytuty branżowe lub zakłady naukowe w wyższych uczelniach.

5.1. Przygotowanie podłoża

Wykonawca zobowiązany jest przygotować podłoże betonowe przez usunięcie niezwiązanych części betonu i szkodliwych substancji, mogących mieć wpływ na korozję betonu, a także na trwałość połączenia nakładanych materiałów z podłożem betonowym. Sposób oczyszczania należy dostosować do przewidywanych materiałów naprawczych zgodnie z Kartami Technicznymi.

Wytrzymałość na odrywanie prawidłowo przygotowanego podłoża betonowego jak podano w pkt. 2.2.

Należy wykonać jedno oznaczenie wytrzymałości na odrywanie betonu w podłożu na każde 50 m² powierzchni oczyszczonego podłoża, przy czym minimalna liczba oznaczeń 5 dla jednego obiektu.

Wilgotność podłoża bezpośrednio przed wykonywaniem robót powinna spełniać wymagania zgodnie z "Wytocznymi stosowania" dla materiału powłoki, ale nie może być większa niż 4 % dla materiałów stosowanych na suche podłoże, a dla materiałów stosowanych na mokre podłoże dopuszczalne jest matowo-wilgotne podłoże.

Temperatura podłoża betonowego i powietrza nie może być niższa niż +8° C (temperatura podłoża musi być wyższa o 3° C od punktu rosy) i nie wyższa niż +25° C.

5.2. Wykonanie powłok

Do mieszania składników materiałów należy stosować mieszalnik wolnoobrotowy.

Materiał do pokrycia górnych powierzchni kap należy (jeśli tak wynika z zaleceń Producenta) wymieszać z suszonym ogniowo piaskiem kwarcowym frakcji 0,4÷0,7mm w proporcjach 1:1, a następnie powłokę należy posypać piaskiem w ilości 2,0 kg/m².

Należy ściśle przestrzegać zaleceń Producenta odnośnie metod mieszania, nakładania i pielęgnowania powłok.

Powierzchnie powłok nie powinny wykazywać przebarwień, nierówności, zmian faktury i innych wad.

Bezpośrednio po ukończeniu prac związanych z zabezpieczeniem antykorozyjnym betonu należy chronić tę powierzchnię przed intensywnym nasłonecznieniem, silnym wiatrem, a także deszczem oraz spadkiem temperatury powietrza poniżej 5°C i przegrzaniem powyżej 25°C (chyba, że "Wytocznym stosowania" materiału mówią inaczej).

Wykonanie, zabezpieczenie, utrzymanie oraz rozbiórka rusztowań, pomostów roboczych i innych urządzeń pomocniczych niezbędnych do prowadzenia prac związanych z naprawą betonu należy do Wykonawcy.

5.3. Bezpieczeństwo robót i ochrona środowiska

Materiały do antykorozyjnego zabezpieczania betonu powinny być dostarczane w szczelnych pojemnikach i składowane w suchych pomieszczeniach w temperaturach nie niższych niż +5°C i wyższych niż +25°C (chyba, że Producent zaleca inaczej). Transport i magazynowanie materiałów na bazie

żywie syntetycznych oraz rozpuszczalników powinny odpowiadać ogólnym wymaganiom, jak dla materiałów toksycznych i łatwopalnych.

Sposób prowadzenia prac związanych z antykorozyjnym zabezpieczaniem betonu nie może powodować skażenia środowiska. Resztek materiałów pozostałych w pojemnikach i po myciu przyrządów roboczych nie wolno wylewać do kanalizacji. Wszelkie odpady tych materiałów Wykonawca obowiązany jest usunąć z terenu i poddać utylizacji.

Wykonawca obowiązany jest zabezpieczyć teren przed zanieczyszczeniem odpadami, szczególnie w przypadku materiałów наносzonych metodą natryskową.

6. KONTROLA JAKOŚCI ROBÓT

Ogólne zasady kontroli jakości robót podano w WWiORB DM-00.00.00 „Wymagania ogólne”.

Przeprowadzenie wszystkich badań materiałów i jakości robót związanych z wypełnianiem ubytków w betonie należy do Wykonawcy. Do obowiązków Inżyniera należy porównanie uzyskanych wyników badań z wymaganiami zawartymi w niniejszej STWiORB. Gdy jakość zastosowanego materiału lub wykonanej roboty budzi wątpliwości, Zamawiający może poddać je kontrolnemu badaniu w pełnym zakresie. W przypadku negatywnego wyniku tego badania, koszty z tym związane obciążają Wykonawcę.

6.1. Kontrola materiałów

Wykonawca obowiązany jest przedstawić Inżynierowi do akceptacji Aprobaty Techniczne i atesty materiałów. Inżynier obowiązany jest do sprawdzenia daty produkcji, daty przydatności do stosowania, stanu opakowań oraz właściwego przechowywania materiałów.

6.2. Kontrola przygotowania podłoża

Wykonawca zobowiązany jest przedstawić Inżynierowi do akceptacji wyniki badań podłoża.

Wytrzymałość na odrywanie prawidłowo przygotowanego podłoża betonowego powinna wynosić dla konstrukcji nowo zbudowanych obiektów: wartość minimalna 1,5 MPa.

6.3. Kontrola wykonanych robót

Po wykonaniu robót Wykonawca obowiązany jest przedstawić Inżynierowi do akceptacji wyniki badań:

- wytrzymałości warstwy zastosowanego materiału na odrywanie metodą określoną "pull off", przy średnicy krążka próbnego ϕ 50 mm (wg zasady 1 oznaczenie na 25 m², przy min. 5 oznaczeniach wg PN-B-01814),
- grubości wykonanej powłoki lub wyprawy zmierzonej w oderwanej próbce metodą "pull off".

Wyniki te powinny być zgodne z wymaganiami przedstawionymi dla tych materiałów w pkt.2.

Powierzchnię wykonanej powłoki należy ocenić wzrokowo, powinna ona mieć jednolitą barwę i połysk na całej powierzchni, nie może mieć ubytków, zmięknień, zacieków, zmarszczeń, rys, pęknięć, pęcherzy, odspojień.

7. OBMIAR ROBÓT

Jednostką obmiaru jest wykonana i odebrana protokołem Odbioru Końcowego jednostka określona w STWiORB tzn. 1m² gotowej powłoki malarskiej o parametrach zgodnych z ST.

8. OBMIAR ROBÓT

Ogólne zasady odbioru robót podano w STWiORB DM-00.00.00 „Wymagania ogólne”.

Odbiorowi podlegają:

- roboty ulegające zakryciu w trakcie antykorozyjnego zabezpieczania powierzchni betonu,
- roboty objęte umową po ich całkowitym zakończeniu (odbior końcowy).

Podstawą odbioru robót ulegających zakryciu jest pisemne stwierdzenie Inżyniera w Dzienniku Budowy wykonania robót określonego rodzaju, zgodnie z Dokumentacją Projektową, wymaganiami zawartymi w WWiORB oraz wyrażenie zgody na przystąpienie przez Wykonawcę do realizacji kolejnej fazy robót.

Podstawą odbioru końcowego jest pisemne stwierdzenie przez Inżyniera w Dzienniku Budowy zakończenia wszystkich robót związanych z antykorozyjnym zabezpieczeniem powierzchni betonu i spełnienia wymagań określonych w Dokumentacji Projektowej, WWiORB oraz innych warunków dotyczących

9. PODSTAWA PŁATNOŚCI

Wynagrodzenie ryczałtowe: zasady płatności podano w umowie pomiędzy Zamawiającym a Wykonawcą.

10. PPRZEPISY ZWIĄZANE

10.1 Normy

Projekt techniczny remontu mostu części jezdnej przez rzekę Orzyc w miejscowości Szeków na drodze krajowej nr 61 w km 77+443.

PN-B-01814 Antykorozyjne zabezpieczenie w budownictwie. Konstrukcje betonowe i żelbetowe. Metoda badania przyczepności powłok ochronnych.

10.2 Inne dokumenty

„Wymagania techniczne wykonania i odbioru napraw i ochrony powierzchniowej betonu w konstrukcjach mostowych”, IBDiM.

“Instrukcje stosowania materiałów”