

Biuro Projektowo-Konsultingowe "MOSTY"

Sławomir Leszczyński

05-300 Mińsk Mazowiecki, ul. Warszawska 250/95 m. 4

tel. 0-600-910-349, NIP 822-178-90-59, Regon 140953645

## **SZCZEGÓŁOWE SPECYFIKACJE TECHNICZNE** **WYKONANIA I ODBIORU ROBÓT BUDOWLANYCH**

**Przedsięwzięcie:** Projekt techniczny remontu części przejazdowej mostu przez rzekę Bug w miejscowości Brok na drodze krajowej nr 50 w km 278+663

**Inwestor:** Generalna Dyrekcja Dróg Krajowych i Autostrad Oddział w Warszawie  
ul. Mińska 25  
03-808 Warszawa

**Stadium:** Projekt remontu mostu

**Branża:** Mostowa

Grupa robót:	45200000-9
Klasa robót:	45220000-5, 45230000-8
Kategoria robót:	45221000-2, 45221111-3

Funkcja	Imię i Nazwisko	Nr uprawnień	Data	Podpis
Opracował:	mgr inż. Sławomir Leszczyński	MAZ/0124/PWOM/05	V.2015r.	
OŚWIADCZENIE: Niniejsze opracowanie zostało sporządzone zgodnie z umową, obowiązującymi przepisami techniczno – budowlanymi oraz zasadami wiedzy technicznej i jest kompletne z punktu widzenia celu, jakiemu ma służyć.				

**Egz. 1.**

**Mińsk Mazowiecki, maj 2015r.**

**BIURO PROJEKTOWO – KONSULTINGOWE „MOSTY”**

**Sławomir Leszczyński**

**00-300 Mińsk Mazowiecki, ul. Warszawska 250/95 m. 4**

**tel. /fax: (025)759 15 46, e-mail: leszczynski@pblmosty.pl**

## **SPIS TREŚCI**

SPIS TREŚCI.....	0
D-M 00.00.00. WYMAGANIA OGÓLNE.....	2
D.01.01.01. OBSŁUGA GEODEZYJNA OBIEKTU .....	11
D.01.02.01. USUNIĘCIE DRZEW I KRZEWÓW.....	14
D.01.02.03. WYBURZENIE OBIEKTÓW BUDOWLANYCH I INŻYNIERSKICH.....	17
D.01.02.04. ROZBIÓRKA ELEMENTÓW DRÓG I ULIC.....	20
D.02.01.02. WYKONANIE WYKOPÓW W GRUNTACH NIESPOISTYCH.....	23
D 02.03.01. WYKONANIE NASYPÓW .....	26
D 03.02.01. ODWODNIENIE KORPUSU DROGOWEGO.....	29
D.04.02.01. PODBUDOWA Z KRUSZYWA ŁAMANEGO STABILIZOWANEGO MECHANICZNIE .....	31
D.04.03.01. OCZYSZCZENIE I SKROPIENIE WARSTW NAWIERZCHNI LEPISZCZEM ASFALTOWYM .....	38
D.04.04.04. ZABEZPIECZENIE NAWIERZCHNI BITUMICZNEJ GEOKOMPOZYTEM.....	41
D.04.07.01a. PODBUDOWA Z BETONU ASFALTOWEGO gr. 9cm wg WT-1 I WT-2.....	44
D.05.03.07. NAWIERZCHNIA Z ASFALTU ŁANEGO NA POWIERZCHNI CHODNIKÓW .....	59
D.05.03.13a. NAWIERZCHNIA Z MIESZANKI MASTYKSOWO-GRYSOWEJ (SMA) wg WT-1 I WT-2....	76
D.05.03.12b. NAWIERZCHNIA Z ASFALTU TWARDOLANEGO NA MOŚCIE wg WT-1 I WT-2 .....	93
D.06.01.01. UMOCNIE NIE POWIERZCHNI SKARP NASYPU PRZEZ HUMUSOWANIE Z OBSIANIEM TRAWĄ .....	102
D.07.01.01. OZNAKOWANIE POZIOME .....	104
D.07.03.01. TYMCZASOWA ORGANIZACJA RUCHU NA CZAS ROBÓT .....	115
D.07.05.01. BARIERY OCHRONNE .....	117
D.08.02.01. CHODNIK Z KOSTKI BETONOWEJ.....	123
D.08.03.01. OBRZEŻA BETONOWE CHODNIKOWE.....	127
M.13.02.02. BETON KLASY B25 .....	129
M.14.02.03. ZABEZPIECZENIE ANTYKOROZYJNE ELEMENTÓW STAŁOWYCH POWŁOKAMI MALARSKIMI .....	133
M.15.01.01. IZOLACJA BITUMICZNA WYKONANA NA ZIMNO.....	141
M.15.02.01. IZOLACJA BITUMICZNA WYKONANA NA GORĄCO.....	144

---

M.15.02.06. USZCZELNIENIE STYKÓW KITEM BITUMICZNYM .....	151
M.15.02.07. WYPEŁNIENIE SZCELIN MATERIAŁEM TRWALE ELASTYCZNYM .....	153
M.15.03.02. NAWIERZCHNIA Z ŻYWIC EPOKSYDOWO-POLIURETANOWYCH.....	156
M.16.01.01. ODWODNIENIE PŁYTY POMOSTU - REGULACJA WYSOKOŚCIOWA ISTNIEJĄCYCH WPUSTÓW MOSTOWYCH I UŁOŻENIE DRENÓW ODWADNIAJĄCYCH.....	160
M.18.01.03 URZĄDZENIA DYLATACYJNE SZCZELNE STALOWE .....	165
M.19.01.01. KRAWĘŻNIKI KAMIENNE NA OBIEKCIE I KRAWĘŻNIKI BETONOWE NA DOJAZDACH .....	168
M.20.01.03. INIEKCJE ŻYWICZNE RYS. ....	175
M.20.01.08. CZYSZCZENIE STRUMIENIOWO-ŚCIERNE. ....	178
M.20.01.09. ZABEZPIECZENIE ANTYKOROZYJNE POWIERZCHNI BETONOWYCH SZLAMEM POLIMEROWO-CEMENTOWYM. ....	181
M.20.01.12. SZPACHLOWANIE POWIERZCHNI BETONOWYCH ZAPRAWAMI BEZSKURCZOWYMI TYPU PCC (reprofilacje ubytków). ....	186
M.20.02.03. PREFABRYKOWANE ELEMENTY DROGOWO-MOSTOWE. ....	189
M.20.03.01. RURY OSŁONOWE DWUDZIELNE Z HDPE DO ZABEZPIECZENIA URZĄDZEŃ OBCYCH .....	192

**D-M 00.00.00. WYMAGANIA OGÓLNE.****1. WSTĘP.****1.1. Przedmiot SST.**

Przedmiotem niniejszej specyfikacji technicznej są wymagania techniczne dotyczące wykonania i odbioru robót związanych z **remontem części przejazdowej mostu przez rzekę Bug w miejscowości Brok na drodze krajowej nr 50 w km 278+663.**

**1.2. Zakres stosowania specyfikacji.**

Szczegółowa Specyfikacja Techniczna jest stosowana jako dokument przetargowy i kontraktowy przy zlecaniu i realizacji robót wymienionych w pkt. 1.1.

**1.3. Zakres robót objętych ST.**

1.3.1. Wymagania ogólne zawarte w niniejszej SST należy rozumieć i stosować w powiązaniu z wymienionymi w spisie treści Szczegółowymi Specyfikacjami Technicznymi:

**1.4. Określenia podstawowe.**

Użyte w SST wymienione poniżej określenia należy rozumieć następująco:

- (1) **Długość mostu** - odległość między zewnętrznymi krawędziami płyty pomostu mierzona w poziomie.
- (2) **Droga** - wydzielony pas terenu przeznaczony do ruchu lub postoju pojazdów oraz ruchu pieszych wraz z wszelkimi urządzeniami technicznymi związanymi z prowadzeniem i zabezpieczeniem ruchu.
- (3) **Droga tymczasowa (montażowa)** - droga specjalnie przygotowana, przeznaczona do ruchu pojazdów obsługujących zadanie budowlane na czas jego wykonania, przewidziana do usunięcia po jego zakończeniu.
- (4) **Dziennik budowy** - zarejestrowany i opatrzony pieczęcią właściwego urzędu, zeszyt z ponumerowanymi stronami, służący do notowania wydarzeń zaistniałych na budowie w czasie wykonywania zadania budowlanego, rejestrowania dokonywanych odbiorów robót, przekazywania poleceń i innej korespondencji technicznej pomiędzy Inspektorem Nadzoru, Wykonawcą i Projektantem..
- (5) **Inspektor Nadzoru Inwestorskiego** - uprawniona osoba wyznaczona przez Zamawiającego, którego uprawnienia i obowiązki w stosunkach z Wykonawcą w procesie realizacji robót określono w dokumentach przetargowych.
- (6) **Jezdnia** - część korony drogi przeznaczona dla ruchu pojazdów.
- (7) **Kierownik budowy** - uprawniona osoba wyznaczona przez Wykonawcę, upoważniona do kierowania robotami i do występowania w jego imieniu w sprawach realizacji kontraktu.
- (8) **Korona drogi** - jezdnia z pobocznymi lub chodnikami, zatokami, pasami awaryjnymi i pasami dzielącymi jezdnie.
- (9) **Konstrukcja nośna (prześło lub przesła obiektu mostowego)** - część obiektu oparta na podporach mostowych, tworząca ustrój niosący dla przeniesienia ruchu kołowego i pieszego.
- (10) **Konstrukcja nawierzchni** - układ warstw nawierzchni wraz ze sposobem ich połączenia.
- (11) **Korpus kolejowy** - nasyp lub ta część wykopu, która jest ograniczona koroną nasypu i skarpami rowów.
- (12) **Kosztyorys ofertowy** – wyceniony na podstawie kalkulacji jednostkowych kompletny rachunek ilościowy.
- (13) **Księga obmiarów** - akceptowany przez Zamawiającego zeszyt z ponumerowanymi stronami, służący do wpisywania przez Wykonawcę obmiaru dokonywanych robót w formie wyliczeń, szkiców i ewentualnie dodatkowych załączników. Wpisy w księdze obmiarowej podlegają potwierdzeniu przez Inspektora Nadzoru.
- (14) **Laboratorium badawcze**, zaakceptowane przez Zamawiającego, niezbędne do przeprowadzenia wszelkich badań i prób związanych z oceną jakości materiałów oraz robót.
- (15) **Materiały** - wszelkie tworzywa niezbędne do wykonania robót zgodnie z dokumentacją projektową i specyfikacjami, zaakceptowane przez Inspektora Nadzoru.
- (16) **Most** - obiekt zbudowany nad przeszkodą wodną dla zapewnienia komunikacji drogowej lub kolejowej i ruchu pieszego.
- (18) **Niweleta** - wysokościowe i geometryczne rozwinięcie na płaszczyźnie pionowego przekroju w osi toru lub obiektu mostowego.
- (19) **Obiekt mostowy** - most, wiadukt, estakada, tunel, kładka dla pieszych i przepust.
- (21) **Odpowiednia zgodność** - zgodność wykonywanych robót z dopuszczonymi tolerancjami,
- (22) **Polecenie Inspektora Nadzoru** - wszelkie polecenia przekazane Wykonawcy przez Inspektora Nadzoru w formie pisemnej, dotyczące sposobu realizacji robót lub innych spraw związanych z przeprowadzeniem budowy,
- (23) **Projektant** - uprawniona osoba prawna lub fizyczna, będąca autorem dokumentacji projektowej.

---

*Projekt techniczny remontu części przejazdowej mostu przez rzekę Bug w miejscowości Brok na drodze krajowej nr 50 w km 278+663.*

- (24) **Przedsięwzięcie budowlane** – kompleksowa realizacja nowego połączenia drogowego lub całkowita modernizacja (zmiana parametrów geometrycznych trasy w planie i przekroju podłużnym) istniejącego połączenia.
- (25) **Przepust** - obiekt wybudowany w formie zamkniętej obudowy konstrukcyjnej, służący do przepływu małych cieków wodnych pod nasypem korpusu drogowego lub dla ruchu kołowego, pieszego
- (26) **Przedmiar robót** - część składowa dokumentacji projektowej zawierająca szczegółowe wyliczenie przewidzianych do wykonania robót.
- (27) **Przeszkoda naturalna** - element środowiska naturalnego, stanowiący utrudnienia w realizacji zadania inwestycyjnego, np. dolina, bagno, rzeka itp.
- (28) **Przyczółek** - skrajna podpora obiektu mostowego. Może składać się z pełnej ściany, słupów lub innych form konstrukcyjnych, np. skrzyń, komór itp.
- (29) **Rachunek ilościowy** - opis robót w kolejności technologicznej ich wykonania.
- (30) **Rekultywacja** - roboty mające na celu uporządkowanie i przywrócenie pierwotnych funkcji terenom naruszonym w czasie realizacji zadania inwestycyjnego.
- (31) **Roboty** - wszelkie czynności i usługi mające na celu zapewnienie prawidłowego oraz terminowego zakończenia realizacji zadania inwestycyjnego lub ułatwiające realizację, w tym również dostarczenie robocizny, materiałów i sprzętu.
- (32) **Rozpiętość teoretyczna** - odległość między punktami podparcia (łożyskami przęsła mostowego).
- (33) **Rów** - otwarty wykop, który zbiera i odprowadza wodę.
- (34) **Rysunki** - graficzna część dokumentacji projektowej, która wskazuje lokalizację, charakterystykę i wymiary obiektu będącego przedmiotem robót.
- (35) **Specyfikacja techniczna** - zbiór wytycznych i wymagań określających warunki i sposoby wykonania robót, ich kontroli oraz zasady odbiorów i podstawy płatności, opracowanych dla realizacji konkretnego zadania budowlanego lub jego elementu, stanowiąca integralną część dokumentów przetargowych.
- (36) **Sprzęt** - wszystkie maszyny, środki transportu i drobny sprzęt z urządzeniami do konserwacji i obsługi, potrzebne do prawidłowego prowadzenia robót.
- (37) **Wykonawca** - osoba prawna lub fizyczna, której ofertę na wykonanie zadania budowlanego lub robót, na warunkach określonych w dokumentach przetargowych, Zamawiający przyjął, albo legalni następcy prawni tej osoby.
- (38) **Zamawiający** - każdy podmiot udzielający zamówienia publicznego na podstawie ustawy z dnia 10 czerwca 1994 r. o zamówieniach publicznych - ( Załącznik do obwieszczenia Prezesa Rady Ministrów z dnia 3 lipca 1998 r. w sprawie ogłoszenia jednolitego tekstu ustawy o zamówieniach publicznych (Dz.U. Nr 119 z 1998r., poz. 773; zm. Dz.U. Nr 160 z 1998r., poz. 1063), z uwzględnieniem zmian wprowadzonych ustawą z dnia 9 kwietnia 1999 r. o zmianie ustawy o zamówieniach publicznych (Dz. U. Nr 45, poz. 437).
- (39) **Zadanie budowlane** - część przedsięwzięcia budowlanego, stanowiąca odrębną całość konstrukcyjną lub technologiczną, zdolna do samodzielnego spełniania funkcji techniczno-użytkowych. Zadanie może polegać na wykonywaniu robót związanych z budową, modernizacją, utrzymaniem oraz ochroną budowli drogowej lub kolejowej i jej elementów.

#### 1.5. Ogólne wymagania dotyczące robót.

##### 1.5.1. Warunki ogólne.

Wykonawca robót jest odpowiedzialny za jakość ich wykonania oraz za zgodność z dokumentacją projektową, SST i poleceniami Inspektora Nadzoru.

##### 1.5.2. Przekazanie terenu budowy.

Zamawiający przekazuje protokolarnie Wykonawcy teren budowy w całości lub w takich fragmentach, które są niezbędne do realizacji zadania wraz z ewentualnymi uzgodnieniami.

##### 1.5.3. Przekazanie dokumentów budowy.

Zamawiający, przed rozpoczęciem robót, przekazuje Wykonawcy dziennik budowy. Dokumentacja projektowa wykonawcza będzie przekazana Wykonawcy po zawarciu umowy na roboty.

Koszty dokumentacji powykonawczej są ujęte w kosztach jednostkowych poszczególnych rodzajów robót. Wszelkie zmiany w dokumentacji projektowej mogą być wprowadzone po pisemnej akceptacji przez Zamawiającego. Istotne zmiany dokumentacji projektowej wymagają ponadto uzgodnienia Projektanta. Istotne zmiany w realizowanych robotach w stosunku do dokumentacji projektowej wymagają zmiany warunków pozwolenia na budowę.

Wykonawca jest zobowiązany do sporządzenia następujących dokumentacji uzupełniających we własnym zakresie:

- projekt organizacji terenu budowy i harmonogramu robót,
- projekt oznakowania miejsca robót,
- dokumentację powykonawczą z operatami geodezyjnymi.

- plan bezpieczeństwa i ochrony zdrowia na podstawie znajdującej się w dokumentacji informacji o zagrożeniach.

#### 1.5.4. Zgodność robót z dokumentacją projektową i specyfikacjami

Wszelkie wykonane roboty i dostarczone materiały powinny być zgodne z dokumentacją projektową oraz wymaganiami określonymi we właściwych specyfikacjach.

Cechy materiałów i elementów budowli powinny być jednorodne i wykazywać zgodność z określonymi wymaganiami.

Jeżeli została określona wartość minimalna lub wartość maksymalna albo obie te wartości, to roboty powinny być prowadzone w taki sposób, aby cechy materiałów lub elementów Robót nie znajdowały się w przeważającej mierze w pobliżu wartości granicznych.

W przypadku, gdy materiały lub roboty nie są w pełni zgodne z dokumentacją lub specyfikacjami powinny zostać odrzucone.

Dokumentacja Projektowa, Specyfikacje Techniczne i wszystkie wiążące dokumenty dostarczone Wykonawcy przez Zamawiającego, są istotnymi elementami Kontraktu i jakiegokolwiek wymaganie występujące w jednym z tych elementów jest tak samo wiążące, jak gdyby występowało ono we wszystkich dokumentach.

W przypadku rozbieżności wymiary określone liczbą są ważniejsze od wymiarów określonych według skali rysunku, a poszczególne dokumenty powinny być traktowane pod względem ważności w następującej kolejności, od najbardziej ważnych:

- Dokumentacja Projektowa.
- Specyfikacje Techniczne,

Wykonawca nie może wykorzystać na swoją korzyść jakichkolwiek wyraźnych błędów lub braków w Dokumentacji Projektowej albo w Specyfikacjach. W przypadku, gdy Wykonawca wykryje takie błędy lub braki, powinien natychmiast powiadomić o tym Zamawiającego. Zamawiający wprowadzi lub spowoduje wprowadzenie niezbędnych zmian lub uzupełnień.

#### 1.5.5. Obowiązki Wykonawcy.

1.5.5.1. Wykonawca jest zobowiązany do precyzyjnego wyznaczenia budowli i wszystkich jej elementów w planie i w przekrojach na wszystkich etapach robót, oraz chronić przyjęte punkty i poziomy odniesienia wraz z pełną obsługą geodezyjną inwestycji.

1.5.5.2. Wykonawca opracowuje i przedkłada do akceptacji Zamawiającemu:

- kompleksowy program realizacji robót,
- program zapewnienia jakości (PZJ).

1.5.5.3. Wykonawca ponosi pełną odpowiedzialność za utrzymanie terenu budowy w zadawalającym stanie i porządku od momentu przejęcia do czasu odbioru końcowego. W miarę postępu robót plac budowy i jego otoczenie powinno być uprzątane z nadmiaru materiałów, konstrukcji, zbędnego sprzętu i zanieczyszczeń.

1.5.5.4. Wykonawca jest odpowiedzialny za bezpieczeństwo robót.

Przed przystąpieniem do robót Wykonawca:

- umieszcza na placu budowy tablicę zawierającą informacje o budowie. Treść i forma informacji – zgodnie z obowiązującymi przepisami
- dla zapewnienia bezpieczeństwa publicznego i osób zatrudnionych na terenie budowy, Wykonawca instaluje tymczasowe urządzenia zabezpieczające, takie jak: ogrodzenia, zapory, znaki, światła ostrzegawcze, sygnały wraz z zapewnieniem ich obsługi i dozorców. Pracowników wyposaża w niezbędny sprzęt zabezpieczający taki jak uprząże, kaski, siatki zabezpieczające i inne niezbędne do wykonania robót urządzenia.

1.5.5.5. Wykonawca jest zobowiązany do przestrzegania zasad ochrony środowiska na terenie budowy i poza jego obrębem. W szczególności Wykonawca powinien podjąć odpowiednie środki zabezpieczające przed:

- zanieczyszczeniem cieków wodnych i gleby pyłami, paliwem, olejami, materiałami bitumicznymi, chemikaliami i innymi szkodliwymi substancjami toksycznymi,
- zanieczyszczeniem powietrza gazami i pyłami,
- przekroczeniem dopuszczalnych norm hałasu,
- możliwością powstania pożaru,
- niszczeniem drzewostanu przyległego do terenu budowy.

1.5.5.6. Wykonawca powinien posiadać uprawnienia do wykonywania zlecanych mu prac oraz odpowiednio przeszkolonych pracowników, w szczególności w zakresie BHP przy czynnych torach z trakcją elektryczną.

1.5.5.7. Wykonawca ponosi pełną odpowiedzialność za opiekę nad wykonywanymi robotami, przygotowanymi do budowy materiałami i zdemontowanymi elementami przeznaczonymi do ponownego wbudowania oraz zgromadzonym na terenie budowy sprzętem w okresie od przejścia placu budowy do odbioru końcowego robót.

1.5.5.8. Wykonawca zobowiązany jest do ochrony przed uszkodzeniem lub zniszczeniem własności publicznej lub prywatnej.

1.5.5.9. Roboty będzie wykonywał w sposób niepowodujący uszkodzeń elementów mostu niepodlegających przebudowie. W przypadku uszkodzenia tych elementów, koszt ich odtworzenia obciąża w całości Wykonawcę.

1.5.5.10. W przypadku natrafienia na przedmioty zabytkowe lub mające wartość archeologiczną, Wykonawca ma obowiązek powiadomić Zamawiającego i władze konserwatorskie, a roboty przerwać do czasu dalszych decyzji.

1.5.5.11. Podczas realizacji zadania budowlanego Wykonawca powinien zapewnić zatrudnionemu na budowie personelowi odpowiednie urządzenia socjalne i sanitarne i nie dopuszczać do pracy w warunkach niebezpiecznych i szkodliwych dla zdrowia.

## **2. MATERIAŁY.**

Wszystkie materiały użyte do wykonania robót powinny być zgodne z Dokumentacją Projektową, wymaganiami określonymi w SST i opracowanym przez Wykonawcę programem zapewnienia jakości (PZJ), zaakceptowanym przez Zamawiającego.

### **2.1. Źródła uzyskania materiałów**

Źródła uzyskania materiałów powinny być wybrane przez Wykonawcę z wyprzedzeniem, przed rozpoczęciem robót. Nie później niż 3 tygodnie przed zaplanowanym użyciem materiałów Wykonawca dostarczy Inspektorowi Nadzoru szczegółowe informacje dotyczące proponowanego źródła wytwarzania lub wydobywania, wymagane świadectwa badań laboratoryjnych i reprezentatywne próbki materiałów.

Wykonawca zobowiązany jest prowadzić na bieżąco badania w celu udokumentowania, że materiały uzyskane z dopuszczonego źródła w sposób ciągły będą spełniały wymagania SST i uzgodnione przez IBDM.

Receptury przewidziane do zastosowania przy wykonawstwie robót, przed złożeniem do Zamawiającego powinny być pozytywnie zaopiniowane przez Laboratorium wskazane przez Zamawiającego.

### **2.2. Pozyskiwanie materiałów miejscowych**

Wykonawca odpowiada za uzyskanie pozwoleń od właścicieli i odnośnych władz na pozyskanie materiałów z jakichkolwiek źródeł miejscowych włączając w to źródła wskazane przez Zamawiającego i jest zobowiązany dostarczyć Inspektorowi Nadzoru wymagane dokumenty przed rozpoczęciem eksploatacji źródła.

Wykonawca przedstawi dokumentację zawierającą raporty z badań terenowych i laboratoryjnych oraz proponowaną przez siebie metodę wydobywania i selekcji do akceptacji Zamawiającego.

Wykonawca ponosi odpowiedzialność za spełnienie wymagań ilościowych i jakościowych materiałów z jakiegokolwiek źródła.

Wykonawca poniesie wszystkie koszty, a w tym: opłaty, wynagrodzenia i jakiekolwiek inne koszty związane z dostarczeniem materiałów do robót.

Wszystkie odpowiednie materiały pozyskane z wykopów na terenie budowy lub z innych miejsc wskazanych w dokumentach umowy będą wykorzystane do robót lub odwiezione na odkład odpowiednio do wymagań umowy lub wskazań Zamawiającego.

Z wyjątkiem uzyskania na to pisemnej zgody Zamawiającego, Wykonawca nie będzie prowadzić żadnych wykopów w obrębie terenu budowy poza tymi, które zostały wyszczególnione w dokumentach umowy.

Eksploatacja źródeł materiałów będzie zgodna z wszelkimi regulacjami prawnymi obowiązującymi na danym obszarze i uzgodnieniami z władzami terenowymi i właścicielami.

### **2.3. Inspekcja wytwórni materiałów**

Wytwórnice materiałów mogą być okresowo kontrolowane przez Inspektora Nadzoru w celu sprawdzenia zgodności stosowanych metod produkcyjnych z wymaganiami. Próbkę materiałów mogą być pobierane w celu sprawdzenia ich właściwości. Wynik tych kontroli będzie podstawą akceptacji określonej partii materiałów pod względem jakości.

W przypadku, gdy Zamawiający będzie przeprowadzał inspekcję wytwórni, będą zachowane następujące warunki:

- Zamawiający będzie miał zapewnioną współpracę i pomoc Wykonawcy oraz producenta materiałów w czasie przeprowadzania inspekcji,

- Zamawiający będzie miał wolny dostęp, w dowolnym czasie, do tych części wytwórni, gdzie odbywa się produkcja materiałów przeznaczonych do realizacji umowy.

#### 2.4. Materiały nieodpowiadające wymaganiom

Materiały nieodpowiadające wymaganiom zostaną przez Wykonawcę wywiezione z terenu budowy, bądź złożone w miejscu zaakceptowanym przez Zamawiającego. Jeśli Inspektor Nadzoru zezwoli Wykonawcy na użycie tych materiałów do innych robót, niż te, dla których zostały zakupione, to koszt tych materiałów zostanie przewartościowany przez Zamawiającego.

#### 2.5. Przechowywanie i składowanie materiałów

Wykonawca zapewni, aby tymczasowo składowane materiały, do czasu, gdy będą one potrzebne do robót, były zabezpieczone przed zanieczyszczeniem, zachowały swoją jakość i właściwość do robót i były dostępne do kontroli przez Zamawiającego.

Miejsca czasowego składowania materiałów będą zlokalizowane w obrębie terenu budowy w miejscach uzgodnionych z Inspektorem Nadzoru lub poza terenem budowy w miejscach zorganizowanych przez Wykonawcę i uzgodnione z władzami terenowymi i Właścicielem.

#### 2.6. Wariantowe stosowanie materiałów

Jeśli dokumentacja projektowa lub SST przewidują możliwość wariantowego zastosowania rodzaju materiału w wykonywanych robotach. Wykonawca powiadomi Zamawiającego o swoim zamiarze co najmniej 3 tygodnie przed użyciem materiału, albo w okresie dłuższym, jeśli będzie to wymagane dla badań prowadzonych przez Zamawiającego. Wybrany i zaakceptowany rodzaj materiału nie może być później zmieniany bez zgody Zamawiającego.

### 3. SPRZĘT.

Dobór sprzętu do wykonania robót przewidzianych w kontrakcie powinien gwarantować jakość robót określoną w Dokumentacji Projektowej i SST.

Dobór sprzętu Wykonawca przedstawia w PZJ do akceptacji Zamawiającego.

W PZJ szczególną uwagę należy zwrócić na dobór sprzętu do:

- wykonania robót remontowych,
- wytwarzania betonów,

Liczba i wydajność sprzętu musi zapewniać przeprowadzenie robót zgodnie z zasadami określonymi w Dokumentacji Projektowej, SST i wskazaniach Zamawiającego w terminie przewidzianym w Kontrakcie. Sprzęt, będący własnością Wykonawcy lub wynajęty do wykonania robót musi być utrzymany w dobrym stanie technicznym i pełnej gotowości do pracy.

Wykonawca dostarczy Inspektorowi Nadzoru kopie dokumentów potwierdzających dopuszczenie sprzętu do użytkowania w przypadkach, kiedy jest to wymagane.

Jeżeli postanowienia określonych SST przewidują wariantowe użycie sprzętu przy wykonywanych robotach, Wykonawca powiadomi Zamawiającego o swoim zamiarze wyboru i uzyska jego akceptację przed użyciem sprzętu. Wybrany sprzęt, po akceptacji Zamawiającego, nie może być później zmieniony bez jego zgody.

Jakiegokolwiek sprzęt, maszyny i narzędzia niegwarantujące zachowania warunków Kontraktu, zostaną zdyskwalifikowane przez Zamawiającego i muszą zostać usunięte, w terminie przez niego wyznaczonym, z Terenu Budowy.

### 4. TRANSPORT.

#### 4.1. Warunki ogólne.

Dobór środków transportu Wykonawca przedstawia w PZJ do akceptacji Zamawiającego. W PZJ szczególną uwagę należy zwrócić na dobór środków transportu do:

- przewozu betonu towarowego z wytwórni do miejsca wbudowania,
- przewozu środków chemicznych, paliw, cementu luzem - środki transportu powinny posiadać wyposażenie specjalne w zależności od rodzaju przewożonego ładunku.

Wykonawca jest zobowiązany do stosowania jedynie takich środków transportu, które nie wpłyną niekorzystnie na jakość wykonywanych Robót i właściwości przewożonych materiałów. Liczba środków transportu musi zapewnić prowadzenie Robót zgodnie z zasadami określonymi w dokumentach kontraktowych i wskazaniach Zamawiającego, i zakończenie ich w terminie przewidzianym w Kontrakcie.

#### 4.2. Ograniczenia obciążenia osi pojazdów.

Wykonawca powinien dostosować się do obowiązujących ograniczeń obciążeń osi pojazdów podczas transportu materiałów po drogach publicznych poza granicami placu budowy. Jeżeli Wykonawca uzyska zezwolenie właściwych urzędów na użycie pojazdów o ponadnormatywnym obciążeniu osi i takich pojazdów użyje,



wówczas poniesie koszty wzmocnienia obiektu mostowego lub drogi i koszty naprawy szkody, jeśli taka szkoda powstanie.

## 5. WYKONANIE ROBÓT.

### 5.1. Warunki ogólne.

Wszystkie roboty objęte dokumentami przetargowymi powinny być zgodne z dokumentacją projektową, wymaganiami SST dla poszczególnych rodzajów robót oraz z poleceniami Zamawiającego.

Wykonawca ponosi pełną odpowiedzialność za jakość wykonania wszystkich elementów i rodzajów robót wchodzących w skład zadania budowlanego.

Wykonanie każdego rodzaju robót winno być odnotowane w dokumentach budowy w postaci: wpisu do dziennika budowy, sporządzenia dokumentacji badań i pomiarów oraz protokołu odbioru.

### 5.2. Dokumenty budowy.

W okresie realizacji robót Wykonawca zobowiązany jest do prowadzenia, przechowywania i zabezpieczenia następujących dokumentów budowy:

- dziennika budowy,
- księgi obmiarów,
- dokumentów badań i oznaczeń laboratoryjnych,
- atestów jakościowych wbudowanych materiałów i elementów konstrukcyjnych,
- dokumentów pomiarów cech geometrycznych,
- protokołów odbiorów robót,
- Plan BIOZ.

Pomiary i wyniki badań muszą być prowadzone na odpowiednich formularzach i podpisane przez Wykonawcę i Zamawiającego.

#### 5.2.1. Dziennik budowy.

Jest to, zarejestrowany i opatrzony pieczęcią właściwego urzędu, zeszyt z ponumerowanymi stronami, służący do notowania wydarzeń zaistniałych na budowie w czasie wykonywania zadania budowlanego, rejestrowania dokonywanych odbiorów robót, przekazywania poleceń i innej korespondencji technicznej pomiędzy Inspektorem Nadzoru, Wykonawcą i Projektantem. Zapisy w dzienniku budowy powinny być dokonywane na bieżąco i chronologicznie w odniesieniu do występujących na budowie przypadków wymagających odnotowania.

Każdy zapis w dzienniku budowy powinien być zaopatrzony w datę i podpis osoby dokonującej zapisu z podaniem imienia i nazwiska, stanowiska służbowego oraz nazwy instytucji, którą reprezentuje.

Prawo do dokonywania zapisów w dzienniku budowy dodatkowo przysługuje:

przedstawicielom państwowego nadzoru budowlanego, osobom wchodzącym w skład personelu Wykonawcy, ale tylko w zakresie bezpieczeństwa wykonywania robót budowlanych.

5.2.2. Księga obmiaru jest dokumentem budowy, w którym dokonywane są okresowe wyliczenia i zestawienia wykonanych robót w układzie asortymentowym zgodnie z SST i Rachunkiem Ilościowym.

Księgę obmiaru prowadzi Kierownik budowy. Pisemne potwierdzenie obmiarów przez Inspektora Nadzoru stanowi podstawę do rozliczeń.

## 6. KONTROLA JAKOŚCI ROBÓT.

### 6.1. Ogólne wymagania dotyczące jakości robót.

Za jakość stosowanych materiałów i wykonanych robót oraz ich zgodność z wymaganiami SST i Zamawiającego odpowiedzialny jest Wykonawca robót.

#### 6.1.1. Do obowiązków Wykonawcy należy:

Opracowanie i przedstawienie do akceptacji Zamawiającego programu zapewnienia jakości (PZJ), w którym przedstawia zamierzony sposób wykonania robót, możliwości kadrowe, techniczne i organizacyjne gwarantujące wykonanie robót zgodnie z projektem, SST i poleceniami Inspektora Nadzoru.

W szczególności program zapewnienia jakości powinien zawierać:

- opis organizacji wykonania robót, w tym: terminy, sposób prowadzenia robót, organizację ruchu na budowie wraz z oznakowaniem robót, zasady bhp,
- wykaz maszyn i urządzeń stosowanych na budowie z podaniem ich parametrów technicznych i opisem wyposażenia w mechanizmy do sterowania oraz urządzenia pomiarowo-kontrolne,
- wykaz środków transportu (rodzaje i ilość),
- wykaz osób odpowiedzialnych za jakość i terminowość wykonania poszczególnych elementów robót,
- wykaz zespołów roboczych, opis ich kwalifikacji i przygotowania praktycznego,

- opis sposobu i procedury kontroli wewnętrznej podczas dostaw materiałów, sprawdzania i cechowania sprzętu oraz podczas prowadzenia robót,
- opis postępowania z materiałami i robotami nieodpowiadającymi wymaganiom SST.

6.1.2. Do obowiązków Wykonawcy w zakresie zapewnienia jakości materiałów między innymi należy:

- wyegzekwowanie od producenta (dostawcy) materiałów odpowiedniej ich jakości,
- przestrzeganie takich warunków transportu i przechowywania materiałów, które zagwarantują zachowanie ich jakości i przydatności do planowanych robót,
- określenie i uzgodnienie takich warunków dostaw (wielkości i częstotliwości) aby mogła być zapewniona rytmiczność produkcji,
- prowadzenie systematycznej kontroli jakości otrzymywanych materiałów,
- zgromadzenie na składowiskach przed rozpoczęciem robót takiej ilości materiałów dla danego asortymentu robót, aby można było opracować recepty mieszanek na reprezentatywnych próbkach tych materiałów.

Wszystkie wykonane roboty i użyte materiały powinny być zgodne z projektem, wymaganiami SST i zaakceptowanym przez Zamawiającego PZJ.

Ogólne wymagania dot. kontroli jakości materiałów, sprzętu i transportu podane zostały w p. 2, 3 i 4.

#### 6.2. Badania i pomiary.

Wszystkie badania i pomiary będą przeprowadzane zgodnie z wymaganiami norm. W przypadku, gdy normy nie obejmują jakiegokolwiek badania wymaganego w SST, stosować można wytyczne krajowe lub inne procedury zaakceptowane przez Zamawiającego, oraz IBDM.

Wykonawca, przed przystąpieniem do pomiarów lub badań, powiadomi Zamawiającego o rodzaju, miejscu i terminie pomiaru lub badania. Po wykonaniu pomiaru lub badania, Wykonawca przedstawi na piśmie ich wyniki do akceptacji Zamawiającego.

Do celów kontroli jakości i zatwierdzania, Zamawiający uprawniony jest do dokonywania kontroli, pobierania próbek i badania materiałów u źródła ich wytwarzania. Ze strony Wykonawcy zapewniona mu będzie wszelka, potrzebna do tego pomoc.

#### 6.3. Koszty badań kontrolnych.

Koszty badań kontrolnych ponosi Wykonawca.

Jeżeli wyniki dostarczonych przez Wykonawcę badań zostaną uznane przez Zamawiającego za niewiarygodne, wówczas może on zażądać powtórzenia badań. W przypadku, jeśli badania sprawdzające potwierdzą zastrzeżenia Zamawiającego, koszt ich obciąża Wykonawcę, a zakwestionowany materiał lub wykonane roboty będą uważane za nieprzyjęte.

Jeśli wyniki przedstawione przez Wykonawcę potwierdzą się i spełnią wymagania SST, wówczas koszty tych badań ponosi Zamawiający.

#### 6.4. Urządzenia i sprzęt pomiarowy.

Wszystkie urządzenia i sprzęt pomiarowy, stosowany w czasie pomiaru robót, zostanie dostarczony przez Wykonawcę. Jeżeli sprzęt lub urządzenia wymagają badań atestujących, wykonawca jest zobowiązany do ich aktualizacji i przedkładania Inspektorowi Nadzoru.

Wszystkie urządzenia pomiarowe będą utrzymywane przez Wykonawcę w dobrym stanie przez cały okres prowadzenia robót. Za stan i sprawność sprzętu geodezyjnego odpowiada Wykonawca.

### 7. OBMIAR ROBÓT.

7.1. Obmiar robót polega na wyliczeniu i zestawieniu rzeczywistej ilości wykonanych robót i wbudowanych materiałów.

Obmiaru robót dokonuje Wykonawca, a wyniki zamieszcza w księdze obmiaru.

Obmiar robót obejmuje roboty ujęte w dokumentach przetargowych oraz dodatkowe i nieprzewidziane. Roboty podane są w jednostkach według SST i Rachunku Ilościowego. Prace pomiarowe do obmiaru powinny być wykonane w sposób jednoznaczny i zrozumiały.

7.2. Obmiar robót zanikających przeprowadza się w czasie ich wykonywania.

7.3. Obmiar robót ulegających zakryciu przeprowadza się przed ich zakryciem

7.4. Obmiary skomplikowanych powierzchni lub ich objętości powinny być uzupełnione szkicami zamieszczonymi w księdze obmiaru lub dołączonymi do niej w formie załączników.

7.5. Obmiar robót ziemnych powinien być wykonany metodą pomiaru przekrojów poprzecznych, przy czym:

---

*Projekt techniczny remontu części przejazdowej mostu przez rzekę Bug w miejscowości Brok na drodze krajowej nr 50 w km 278+663.*

- m<sup>3</sup> wykopu oznacza objętość gruntu mierzoną w stanie rodzimym,
- m<sup>3</sup> nasypu oznacza objętość wbudowanego w nasyp materiału mierzoną po zagęszczeniu nasypu.

## 8. ODBIÓR ROBÓT.

### 8.1. Podział odbiorów.

#### 8.1.1. Odbiór robót zanikających i ulegających zakryciu.

Jest to finalna ocena ilości i jakości wykonanych robót, które w dalszym procesie realizacji zanikają lub ulegają zakryciu.

#### 8.1.2. Odbiór częściowy.

Jest to ocena ilości i jakości wykonanych robót, stanowiących zakończony, odrębny element konstrukcyjny lub technologiczny wymieniony w dokumentach przetargowych, wraz z ustaleniem należnego wynagrodzenia.

#### 8.1.3. Odbiór ostateczny

Jest to ocena ilości i jakości całości wykonanych robót, wchodzących w zakres zadania budowlanego, wraz z dokonaniem końcowego rozliczenia finansowego.

#### 8.1.4. Odbiór pogwarancyjny.

Jest to ocena zachowania wymaganej jakości elementów robót w okresie gwarancyjnym oraz prac związanych z usuwaniem wad ujawnionych w tym okresie.

### 8.2. Dokumenty do odbioru robót.

#### 8.2.1. Wykonawca przygotowuje do odbiorów częściowych i odbioru końcowego następujące dokumenty:

- dokumentację projektową i SST,
- receptury i ustalenia technologiczne,
- dziennik budowy i księgę obmiaru,
- wyniki pomiarów kontrolnych oraz badań i oznaczeń laboratoryjnych,
- atesty jakościowe wbudowanych materiałów i elementów konstrukcyjnych, z aprobatą IBDM
- opinię technologiczną sporządzoną na podstawie wszystkich wyników badań i pomiarów załączonych do dokumentów odbioru,
- sprawozdanie techniczne,
- dokumentację powykonawczą,
- operat kolaudacyjny.
- operat geodezyjny

#### 8.2.2. Sprawozdanie techniczne powinno zawierać:

- zakres i lokalizację wykonanych robót,
- wykaz wprowadzonych zmian do pierwotnej dokumentacji projektowej oraz formalną zgodę Zamawiającego na dokonane zmiany,
- uwagi dotyczące warunków realizacji robót,
- datę rozpoczęcia i zakończenia robót.

### 8.3. Badania i pomiary w odbiorach robót.

8.3.1. Podstawą do oceny jakości i zgodności odbieranych robót z dokumentacją projektową i SST są badania i pomiary wykonywane zarówno w czasie realizacji jak i po zakończeniu Robót oraz oględziny podczas dokonywania odbioru.

8.3.2. Podstawą do odbioru są oględziny oraz badania techniczne i pomiary wykonywane przez Laboratorium i obsługę geodezyjną.

8.4. Zgłoszenie do odbioru Wykonawca dokonuje zapisem do dziennika budowy i przekazuje Inspektorowi Nadzoru kompletny operat kolaudacyjny (kończącą kalkulację kosztów).

8.5. Inspektor Nadzoru, po stwierdzeniu zakończenia robót i sprawdzeniu kompletności operatu kolaudacyjnego, potwierdza Wykonawcy jego przyjęcie i przedkłada operat Zamawiającemu.

8.6. Odbioru końcowego dokonuje Odbierający, powołany przez Zamawiającego z udziałem Użytkownika. Jakość i ilość zakończonych robót Odbierający stwierdza na podstawie operatu kolaudacyjnego oraz badań i pomiarów wymienionych w p. 8.3. i na podstawie oceny wizualnej. Odbierający sprawdza zgodność wykonania robót z Dokumentacją Projektową i SST.

8.7. Jeżeli Odbierający stwierdzi, że jakość wykonanych robót nieznacznie odbiega od wymaganej w Dokumentacji Projektowej i SST z uwzględnieniem tolerancji, lecz nie ma większego wpływu na cechy eksploatacji obiektu, wówczas dokonuje potrąceń jak za wady trwałe.

8.8. Jeżeli Odbierający stwierdzi, że jakość robót znacznie odbiega od wymaganej w Dokumentacji Projektowej i SST, wówczas wyłącza te roboty z odbioru.

## **9. WARUNKI PŁATNOŚCI.**

9.1. Podstawą płatności jest stawka jednostkowa, skalkulowana na jednostkę obmiarową ustaloną dla danej pozycji Rachunku Ilościowego.

9.2. Stawka jednostkowa pozycji powinna uwzględniać wszystkie wymagania oraz czynności i badania składające się na jej wykonanie, określone w p. 9 Specyfikacji Technicznej dla tej roboty i w Dokumentacji Projektowej.

9.3. Stawka jednostkowa powinna obejmować robociznę bezpośrednią, wartość materiałów wraz z kosztami ich zakupu i dowozu do miejsca wbudowania, wartość pracy sprzętu wraz z kosztami jednorazowymi (transport na teren budowy i z powrotem, montaż i demontaż), koszty pośrednie, w skład których wchodzi koszty ogólne budowy i koszty zarządu, zysk zawierający ewentualne ryzyko Wykonawcy z tytułu innych wydatków mogących wystąpić w trakcie realizacji Robót i w okresie gwarancyjnym.

9.4. Do stawek jednostkowych nie należy wliczać podatku VAT.

9.5. Stawka jednostkowa zaproponowana przez oferenta za daną pozycję w wycenionym Rachunku Ilościowym jest ostateczna i wyklucza możliwość żądania dodatkowej zapłaty za wykonanie robót objętych tą pozycją kosztorysową.

9.6. Stawka jednostkowa winna obejmować sporządzenie dokumentacji uzupełniającej wymienionej w p.1.5.1.

9.7. Do stawek jednostkowych należy wliczyć koszty zasilania budowy (energia, woda) oraz koszty organizacji placu budowy.

## **10. RÓWNOWAŻNOŚĆ STANDARDÓW I PRZEPISÓW.**

Gdziekolwiek w dokumentach przetargowych powołane są konkretne normy lub przepisy, które spełniać mają: materiały, sprzęt i inne dostarczone towary oraz wykonane i zbadane roboty – będą obowiązywać postanowienia najnowszego wydania lub poprawionego albo uzupełnionego wydania norm i przepisów, o ile w kontrakcie nie postanowiono inaczej.

W przypadku, gdy przywołano normy lub przepisy krajowe lub odnoszące się do innego kraju lub regionu, mogą być również stosowane Inne standardy zapewniające jakość równą lub wyższą od jakości wymaganej przez określone standardy. Zbiory, zaproponowanych przez Wykonawcę, przepisów zostaną uznane za zaakceptowane pod warunkiem uprzedniego uzgodnienia z IBDiM.

### **PRZEPISY ZWIĄZANE:**

- Ustawa z dnia 7 lipca 1994 r. - Prawo budowlane (Dz.U.Nr 89, poz. 414).
- Zarządzenie Ministra Gospodarki Przestrzennej i Budownictwa z dnia 15 grudnia 1994 r. w sprawie dziennika budowy oraz tablicy informacyjnej (M.P.Nr 2 z 1995 r., poz. 29).

## D.01.01.01. OBSŁUGA GEODEZYJNA OBIEKTU

### 1. WSTĘP

#### 1.1. Przedmiot ST

Przedmiotem niniejszej Specyfikacji Technicznej są wymagania dotyczące obsługi geodezyjnej w związku z **remontem części przejazdowej mostu przez rzekę Bug w miejscowości Brok na drodze krajowej nr 50 w km 278+663.**

#### 1.2. Zakres stosowania ST

Specyfikacja Techniczna stosowana jest jako dokument przetargowy i kontraktowy przy zlecaniu i realizacji robót wymienionych w punkcie 1.1.

#### 1.3. Zakres robót objętych ST

Ustalenia zawarte w niniejszej specyfikacji dotyczą prowadzenia robót przy odtworzeniu trasy i obejmują:

- obsługę geodezyjną prowadzonych robót budowlanych,
- wykonanie inwentaryzacji powykonawczej obiektu.

#### 1.4. Określenia podstawowe

Określenia podane w niniejszej ST są zgodne z obowiązującymi normami oraz Dokumentacją Projektową.

**Uprawniony geodeta** - osoba posiadająca odpowiednie uprawnienia zawodowe nadane zgodnie z Ustawę z dnia 17.05.1989 r. "Prawo Geodezyjne i Kartograficzne" z późniejszymi zmianami z zakresu geodezji i kartografii, upoważniona przez Wykonawcę, do kierowania pracami i do występowania w jego imieniu w sprawach dotyczących realizacji zamówienia.

**Inwentaryzacja powykonawcza** - jest to geodezyjna dokumentacja wykonana i przekazana zgodnie z Rozporządzeniem Ministra Gospodarki Przestrzennej i Budownictwa z dnia 21 lutego 1995 r.

#### 1.4. Ogólne wymagania dotyczące robót

Wykonawca jest odpowiedzialny za jakość ich wykonania oraz za zgodność z Dokumentacją Projektową ST i poleceniami Inspektora Nadzoru.

Ogólne wymagania dotyczące robót podano w ST D-M.00.00.00 „Wymagania ogólne”.

### 2. MATERIAŁY

Materiałami stosowanymi przy wyznaczaniu osi trasy i roboczych punktów wysokościowych wg zasad niniejszej ST są:

- paliki drewniane o średnicy 5 ÷ 8 cm i długości 0,5 ÷ 1,5 m,
- słupki betonowe,
- farba chlorokauczukowa.

### 3. SPRZĘT

Roboty związane ze stabilizacją i oznaczeniem punktów głównych oraz roboczych punktów wysokościowych będą wykonane ręcznie. Roboty pomiarowe związane z wytyczeniem oraz określeniem wysokościowym powyższych elementów wykonywane będą specjalistycznym sprzętem geodezyjnym, przeznaczonym do tego typu robót (teodolity lub tachimetry, dalmierze, tyczki, łaty, taśmy stalowe).

Sprzęt stosowany do wyznaczania punktów głównych powinien gwarantować uzyskanie wymaganej dokładności pomiaru.

### 4. TRANSPORT

Materiały (paliki drewniane oraz słupki betonowe) mogą być przewożone dowolnymi środkami transportu.

### 5. WYKONANIE ROBÓT

#### 5.1. Ogólne warunki wykonania robót

Ogólne warunki dotyczące wykonania robót podano w ST D-M.00.00.00 „Wymagania ogólne”.

#### 5.2. Zasady wykonywania prac pomiarowych

Prace pomiarowe powinny być wykonane zgodnie z obowiązującymi Instrukcjami GUGiK.

---

*Projekt techniczny remontu części przejazdowej mostu przez rzekę Bug w miejscowości Brok na drodze krajowej nr 50 w km 278+663.*

Przed przystąpieniem do robót Wykonawca powinien przejść od Zamawiającego dane zawierające lokalizację i współrzędne punktów głównych trasy oraz reperów. W oparciu o materiały dostarczone przez Zamawiającego, Wykonawca powinien przeprowadzić obliczenia i pomiary geodezyjne niezbędne do szczegółowego wytyczenia robót.

Prace pomiarowe powinny być wykonywane przez osoby posiadające odpowiednie kwalifikacje i uprawnienia. Wykonawca powinien natychmiast poinformować Inspektora Nadzoru o wszelkich błędach wykrytych w wytyczeniu głównych trasy i reperów roboczych. Błędy te powinny być usunięte na koszt Zamawiającego.

Wszystkie roboty, które bazują na pomiarach Wykonawcy, nie mogą być rozpoczęte przed zaakceptowaniem wyników pomiarów przez Inspektora Nadzoru.

Punkty wierzchołkowe, punkty główne trasy i punkty pośrednie osi trasy muszą być zaopatrzone w oznaczenia określające ich charakterystykę i położenie. Wykonawca jest odpowiedzialny za ochronę wszystkich punktów pomiarowych.

### 5.3. Sprawdzenie wyznaczania punktów głównych osi trasy i punktów wysokościowych

Punkty te powinny być zastabilizowane przy użyciu palików drewnianych lub słupków betonowych, a także dowiązane do punktów pomocniczych. Maksymalna odległość między punktami głównymi na odcinkach prostych nie może przekraczać 500 m. Maksymalna odległość między reperami roboczymi wzdłuż trasy powinna wynosić 500 m. Repery robocze należy założyć poza granicami robót. Rzędne reperów roboczych należy określać z taką dokładnością, aby średni błąd niwelacji po wyrównaniu był mniejszy od 4 mm/ km, stosując niwelację podwójną w nawiązaniu do reperów państwowych.

### 5.4. Odtworzenie osi trasy

Oś trasy powinna być wyznaczona w punktach głównych i w punktach pośrednich w odległości zależnej od charakterystyki terenu i ukształtowania trasy, lecz nie rzadziej niż co 50 m.

Dopuszczalne odchylenie sytuacyjno wytyczonej osi trasy w stosunku do Dokumentacji Projektowej nie może być większe niż 3 cm dla autostrad i dróg ekspresowych i 5 cm dla pozostałych dróg. Rzędne niwelety osi trasy należy wyznaczyć z dokładnością do 1 cm w stosunku do rzędnych niwelety określonych w Dokumentacji Projektowej.

### 5.5. Wyznaczenie przekrojów poprzecznych

Wyznaczenie przekrojów poprzecznych obejmuje wyznaczenie krawędzi jezdni, nasypów i wykopów na powierzchni terenu. Do wyznaczania krawędzi jezdni, nasypów i wykopów należy stosować paliki lub wiechy.

## 6. KONTROLA JAKOŚCI ROBÓT

Ogólne zasady kontroli jakości robót podano w ST D-M.00.00.00 „Wymagania ogólne”. Kontrole jakości prac pomiarowych związanych z wyznaczaniem trasy i punktów wysokościowych należy prowadzić wg ogólnych zasad określonych w instrukcjach i wytycznych GUGiK.

## 7. OBMIAR ROBÓT

Jednostki obmiaru robót są:

- 1kpl dla wykonania inwentaryzacji powykonawczej obiektu,
- 1kpl obsługi geodezyjnej obiektu.

Ogólne zasady obmiaru robót podano w ST D-M.00.00.00 „Wymagania ogólne”.

## 8. ODBIÓR ROBÓT

Ogólne zasady odbioru robót podano w ST D-M.00.00.00 „Wymagania ogólne”.

Odbiór robót związanych z wyznaczeniem osi trasy następuje na podstawie szkiców i dzienników pomiarów geodezyjnych lub protokołu kontroli geodezyjnej, które Wykonawca przedkłada Inspektorowi Nadzoru.

## 9. PODSTAWA PŁATNOŚCI

Ogólne wymagania dotyczące płatności podano w ST D-M.00.00.00 „Wymagania ogólne”.

Cena wykonania robót obejmuje:

- wyznaczenie punktów głównych osi trasy i punktów wysokościowych,
- uzupełnienie osi trasy dodatkowymi punktami,
- wyznaczenie dodatkowych punktów wysokościowych,
- wyznaczenie punktów w planie i wysokościowo wg Dokumentacji Projektowej,
- wyznaczenie współrzędnych, rzędnych obiektów na podstawie danych z Dokumentacji Projektowej,
- wyznaczenie przekrojów poprzecznych z ewentualnym wytyczeniem dodatkowych przekrojów,

- zastabilizowanie punktów w sposób trwały, ochrona ich przed zniszczeniem i oznakowanie ułatwiające odszukanie i ewentualne odtworzenie.

## 10. PRZEPISY ZWIĄZANE

Ustawa z 17.05.1989 - Prawo geodezyjne i kartograficzne (Dz.U. Nr 30, poz. 163 z późniejszymi zmianami).

Instrukcja techniczna 0-1      Ogólne zasady wykonywania prac geodezyjnych.

Instrukcja techniczna G-3      Geodezyjna obsługa inwestycji, GUGiK-1979.

Instrukcja techniczna G-1      Geodezyjna osnowa pozioma, GUGiK - 1978.

Instrukcja techniczna G-2      Wysokościowa osnowa pozioma, GUGiK – 1983.

Instrukcja techniczna G-4      Pomiary sytuacyjne i wysokościowe, GUGiK - 1979.

Wytyczne techniczne G-3.2      Pomiary realizacyjne, GUGiK - 1983.

Wytyczne techniczne G-3.1      Osnowy realizacyjne, GUGiK - 1983.

## **D.01.02.01. USUNIĘCIE DRZEW I KRZEWÓW**

### **1. WSTĘP.**

#### **1.1. Zakres stosowania ST**

Specyfikacja Techniczna stosowana jest jako dokument przetargowy i kontraktowy przy zlecaniu i realizacji robót związanych z **remontem części przejazdowej mostu przez rzekę Bug w miejscowości Brok na drodze krajowej nr 50 w km 278+663**

#### **1.2. Zakres robót objętych ST**

Ustalenia zawarte w niniejszej specyfikacji dotyczą zasad prowadzenia robót związanych z usunięciem młodych drzew i roślinności krzaczastej w otoczeniu obiektu i dojazdów do mostu, wykonywanych w ramach robót przygotowawczych.

#### **1.4. Określenia podstawowe**

Stosowane określenia podstawowe są zgodne z obowiązującymi, odpowiednimi polskimi normami oraz z definicjami podanymi w ST D.M.00.00.00 „Wymagania ogólne” pkt 1.4.

#### **1.5. Ogólne wymagania dotyczące robót**

Ogólne wymagania dotyczące robót podano w ST D-M.00.00.00 „Wymagania ogólne”.

### **2. MATERIAŁY**

Nie występują.

### **3. SPRZĘT**

Ogólne wymagania dotyczące sprzętu podano w OST D-M-00.00.00 „Wymagania ogólne” pkt 3.

Do wykonywania robót związanych z usunięciem drzew i krzaków należy stosować:

- piły mechaniczne,
- specjalne maszyny przeznaczone do karczowania pni oraz ich usunięcia z pasa drogowego,
- spycharki,
- koparki lub ciągniki ze specjalnym osprzętem do prowadzenia prac związanych z wyrębem drzew.

### **4. TRANSPORT**

Ogólne wymagania dotyczące transportu podano w OST D-M-00.00.00 „Wymagania ogólne” pkt 4.

Pnie, karpinę oraz gałęzie należy przewozić transportem samochodowym. Pnie przedstawiające wartość jako materiał użytkowy (np. budowlany, meblarski itp.) powinny być transportowane w sposób niepowodujący ich uszkodzeń.

### **5. WYKONANIE ROBÓT**

#### **5.1. Ogólne zasady wykonania robót**

Ogólne zasady wykonania robót podano w OST D-M-00.00.00 „Wymagania ogólne” pkt 5.

#### **5.2. Zasady oczyszczania terenu z drzew i krzaków**

Roboty związane z usunięciem drzew i krzaków obejmują wycięcie i wykarczowanie drzew i krzaków, wywiezienie pni, karpiny i gałęzi poza teren budowy lub zeząbkowanie (rozdrobienie) części roślinnych oraz wyrównanie terenu poprzez zasypanie dołów.

Teren pod obiektem w pasie prowadzonych robót remontowych, w miejscach dokopów i w innych miejscach wskazanych w dokumentacji projektowej, powinien być oczyszczony z drzew i krzaków.

Zgoda na prace związane z usunięciem drzew i krzaków powinna być uzyskana przez Zamawiającego.

Wycinkę drzew o właściwościach materiału użytkowego należy wykonywać w tzw. sezonie rębny, ustalonym przez Inspektora Nadzoru.

Roślinność istniejąca w pasie robót drogowych, nieprzeznaczona do usunięcia, powinna być przez Wykonawcę zabezpieczona przed uszkodzeniem. Jeżeli roślinność, która ma być zachowana, zostanie uszkodzona lub zniszczona przez Wykonawcę, to powinna być ona odtworzona na koszt Wykonawcy, w sposób zaakceptowany przez odpowiednie władze.



### 5.3. Usunięcie drzew i krzaków

Pnie drzew i krzaków znajdujące się w pasie robót ziemnych, powinny być wykarczowane, za wyjątkiem następujących przypadków:

- a) w obrębie nasypów - jeżeli średnica pni jest mniejsza od 8 cm i istniejąca rzędna terenu w tym miejscu znajduje się co najmniej 2 metry od powierzchni projektowanej korony drogi albo powierzchni skarpy nasypu. Pnie pozostawione pod nasypami powinny być ścięte nie wyżej niż 10 cm ponad powierzchnią terenu. Powyższe odstępstwo od ogólnej zasady, wymagającej karczowania pni, nie ma zastosowania, jeżeli przewidziano stopniowanie powierzchni terenu pod podstawę nasypu,
- b) w obrębie wyokrąglenia skarpy wykopu przecinającego się z terenem. W tym przypadku pnie powinny być ścięte równo z powierzchnią skarpy albo poniżej jej poziomu.

Poza miejscami wykopów doły po wykarczowanych pniach należy wypełnić gruntem przydatnym do budowy nasypów i zagęścić, zgodnie z wymaganiami zawartymi w OST D-02.00.00 „Roboty ziemne”.

Doły w obrębie przewidywanych wykopów, należy tymczasowo zabezpieczyć przed gromadzeniem się w nich wody.

Wykonawca ma obowiązek prowadzenia robót w taki sposób, aby drzewa przedstawiające wartość jako materiał użytkowy (np. budowlany, meblarski itp.) nie utraciły tej właściwości w czasie robót.

Młode drzewa i inne rośliny przewidziane do ponownego sadzenia powinny być wykopane z dużą ostrożnością, w sposób który nie spowoduje trwałych uszkodzeń, a następnie zasadzone w odpowiednim gruncie.

### 5.4. Zniszczenie pozostałości po usuniętej roślinności

Sposób zniszczenia pozostałości po usuniętej roślinności powinien być zgodny z ustaleniami SST lub wskazaniami Inspektora Nadzoru.

Jeżeli dopuszczono przerobienie gałęzi na korę drzewną za pomocą specjalistycznego sprzętu, to sposób wykonania powinien odpowiadać zaleceniom producenta sprzętu. Nieużyteczne pozostałości po przeróbce powinny być usunięte przez Wykonawcę z terenu budowy.

Jeżeli dopuszczono spalanie roślinności usuniętej w czasie robót przygotowawczych Wykonawca ma obowiązek zadbać, aby odbyło się ono z zachowaniem wszystkich wymogów bezpieczeństwa i odpowiednich przepisów.

Zaleca się stosowanie technologii, umożliwiających intensywne spalanie, z powstawaniem małej ilości dymu, to jest spalanie w wysokich stosach albo spalanie w dołach z wymuszonym dopływem powietrza. Po zakończeniu spalania ogień powinien być całkowicie wygaszony, bez pozostawienia tłących się części.

Jeżeli warunki atmosferyczne lub inne względy zmusiły Wykonawcę do odstąpienia od spalania lub jego przerwania, a nagromadzony materiał do spalania stanowi przeszkodę w prowadzeniu innych prac, Wykonawca powinien usunąć go w miejsce tymczasowego składowania lub w inne miejsce zaakceptowane przez Inspektora Nadzoru, w którym będzie możliwe dalsze spalanie.

Pozostałości po spalaniu powinny być usunięte przez Wykonawcę z terenu budowy. Jeśli pozostałości po spalaniu, za zgodą Inspektora Nadzoru, są zakopywane na terenie budowy, to powinny być one układane w warstwach. Każda warstwa powinna być przykryta warstwą gruntu. Ostatnia warstwa powinna być przykryta warstwą gruntu o grubości co najmniej 30 cm i powinna być odpowiednio wyrównana i zagęszczona. Pozostałości po spalaniu nie mogą być zakopywane pod rowami odwadniającymi ani pod jakimkolwiek obszarami, na których odbywa się przepływ wód powierzchniowych.

## 6. KONTROLA JAKOŚCI ROBÓT

Ogólne zasady kontroli jakości robót podano w OST D-M-00.00.00 „Wymagania ogólne” pkt 6.

Sprawdzenie jakości robót polega na wizualnej ocenie kompletności usunięcia roślinności, wykarczowania korzeni i zasypania dołów. Zagęszczenie gruntu wypełniającego doły powinno spełniać odpowiednie wymagania określone w ST D-02.02.01 „Roboty ziemne”.

## 7. OBMIAR ROBÓT

Ogólne zasady obmiaru robót podano w OST D-M-00.00.00 „Wymagania ogólne” pkt 7.

Jednostką obmiarową robót związanych z usunięciem roślinności krzaczastej wraz z niewielkimi drzewami jest 1m<sup>2</sup> usuniętej roślinności.

## 8. ODBIÓR ROBÓT

Ogólne zasady odbioru robót podano w ST D-M.00.00.00 „Wymagania ogólne”.

## 9. PODSTAWA PŁATNOŚCI

Ogólne ustalenia dotyczące podstawy płatności podano w OST D-M-00.00.00 „Wymagania ogólne” pkt 9.

Płatność należy przyjmować na podstawie jednostek obmiarowych według pkt 7.

Cena wykonania robót obejmuje:

- wycięcie i wykarczowanie drzew i krzaków,

- wywiezienie pni, karpiny i gałęzi poza teren budowy lub przerobienie gałęzi na korę drzewną, względnie spalenie na miejscu pozostałości po wykarczowaniu,
- zasypanie dołów,
- uporządkowanie miejsca prowadzonych robót.

#### **10. PRZEPISY ZWIĄZANE**

Nie występują.

**D.01.02.03. WYBURZENIE OBIEKTÓW BUDOWLANYCH I INŻYNIERSKICH****1. WSTĘP****1.1. Przedmiot ST**

Przedmiotem niniejszej Specyfikacji Technicznej są wymagania dotyczące wykonania i odbioru robót rozbiórkowych obiektów inżynierskich związanych z **remontem części przejazdowej mostu przez rzekę Bug w miejscowości Brok na drodze krajowej nr 50 w km 278+663.**

**1.2. Zakres stosowania ST**

Specyfikacja Techniczna stosowana jest jako dokument przetargowy i kontraktowy przy zlecaniu i realizacji robót wymienionych w punkcie 1.1.

**1.3. Zakres robót objętych ST**

Ustalenia zawarte w niniejszej specyfikacji określają rozbiórkę obiektów budowlanych i inżynierskich w związku z remontem mostu i obejmują:

- rozbiórka (frezowanie) nawierzchni bitumicznej gr. śr. ok. 10cm na obiekcie
- rozbiórka drenaży,
- rozbiórka izolacji bitumicznej na płycie pomostu,
- rozbiórka nawierzchni na bazie żywic na powierzchni skrzydełek,
- rozbiórka uszkodzonych krawężników kamiennych na obiekcie,
- rozbiórka uszkodzonych elementów betonowych umocnienia stożków nasypu drogowego,
- rozbiórka nawierzchni chodników z asfaltu lanego gr. śr. 3cm.

Materiały i gruz rozbiórkowy przeznaczony na składowisko stanowi własność Wykonawcy i odtransportowany będzie na jego składowisko przy zachowaniu ustaleń D.U. Nr 62 z dnia 20.06.2001 – Ustawa 628 z 27.04.2001 „O odpadach”.

Inspektor Nadzoru może wskazać materiały, które Wykonawca przetransportuje i złoży na składowisku Inwestora np. krawężniki kamienne, krawężniki betonowe, płytki chodnikowe, destrukty.

**1.4 Określenia podstawowe**

Określenia podane w niniejszej ST są zgodne z obowiązującymi normami, Dokumentacją Projektową oraz z definicjami podanymi w ST D-M-00.00.00 „Wymagania ogólne” pkt 1.4.

**1.5 Ogólne wymagania dotyczące robót**

Wykonawca jest odpowiedzialny za jakość ich wykonania oraz za zgodność z Dokumentacją Projektową ST i poleceniami Inspektora Nadzoru.

Ogólne wymagania dotyczące robót podano w ST D-M.00.00.00 „Wymagania ogólne”.

**2. MATERIAŁY**

Nie występują.

**3. SPRZĘT**

Do wykonania robót związanych z wyburzeniem obiektów budowlanych należy stosować:

- ładowarki,
- maszyny samobieżne z różnorodnym oprzyrządowaniem do frezowania i burzenia dużych elementów betonowych,
- sprężarki,
- koparki,
- młoty pneumatyczne z wymiennymi ostrzami,
- piły do cięcia betonu, kamienia i asfaltu na dużą głębokość,
- wiertnice do odwiertów rdzeniowych,
- ekrany, osłony i daszki zabezpieczające przed odłamkami,
- narzędzia elektryczne lub pneumatyczne.

W razie potrzeby specjalistyczny sprzęt do wyburzeń.

**4. TRANSPORT**

Ogólne wymagania dotyczące transportu podano w ST D-M-00.00.00 „Wymagania ogólne” pkt 4.

---

*Projekt techniczny remontu części przejazdowej mostu przez rzekę Bug w miejscowości Brok na drodze krajowej nr 50 w km 278+663.*

Materiał z rozbiórki należy przewozić dowolnym środkiem transportu. Wybór środka transportu zależy od odległości i warunków lokalnych.

## 5. WYKONANIE ROBÓT

### 5.1. Ogólne warunki wykonania robót

Ogólne zasady wykonania robót podano w ST D-M-00.00.00 „Wymagania ogólne” pkt 5.

Przed przystąpieniem do prac rozbiórkowych należy wykonać wszystkie niezbędne zabezpieczenia terenu rozbiórki i terenu przyległego tj.

- ogrodzić teren oraz odpowiednio oznakować tablicami ostrzegawczymi,
- zlokalizowane w pobliżu obiektu drzewa, latarnie, bariery oraz inne urządzenia i obiekty, a następnie zabezpieczyć je przed uszkodzeniem.

### 5.2. Rozebranie nawierzchni asfaltowej, izolacji bitumicznej i drenaży na płycie pomostu.

Usunięcie nawierzchni asfaltowej poprzez frezowanie mechaniczne na zimno na płycie pomostu do odsłonięcia izolacji bitumicznej. Ewentualne pozostałości nawierzchni, drenaży i izolacji należy usunąć np. z zastosowaniem ręcznych narzędzi mechanicznych takich jak np. młoty pneumatyczne ze specjalnymi nakładkami do skrawania materiałów bitumicznych. Podczas wykonywania w/w prac należy zwrócić szczególną uwagę na to aby nie uszkodzić istniejących krawężników kamiennych, które pozostają z uwagi na ich dobry stan techniczny. Roboty rozbiórkowe należy prowadzić w sposób, który nie wpłynie na duże ograniczenia w ruchu pojazdów poruszających się po obiekcie. W przypadku występowania uciążliwości związanej z pyleniem Wykonawca stosuje środki zapobiegawcze (np. ekrany, kurtyny, zraszanie wodą).

Frezowanie nawierzchni bitumicznej na zimno - kontrolowany proces skrawania górnej warstwy nawierzchni bitumicznej, bez jej ogrzewania, na określonej głębokość.

Frezarka drogowa – maszyna do frezowania (skrawania) nawierzchni na zimno.

Do wykonania frezowania istniejącej nawierzchni bitumicznej należy stosować frezarki drogowe umożliwiające frezowanie na zimno na określoną głębokość z dokładnością do 5 mm.

Frezarka powinna być sterowana elektronicznie i zapewniać zachowanie wymaganej równości oraz pochyłości poprzecznych i podłużnych powierzchni po frezowaniu. Wymagania równości określono w punkcie 5 niniejszej ST. Szerokość bębna frezującego powinna być dobrana zależnie od zakresu robót. Przy lokalnych naprawach szerokość bębna będzie dostosowana do szerokości powierzchni skrawanej nawierzchni. Przy frezowaniu całej jezdni szerokość bębna skrawającego powinna być co najmniej równa 2000 mm.

Przy pracach prowadzonych w terenie zabudowanym frezarki muszą być wyposażone w system odpylania. Wydajność frezarek powinna zapewniać wykonanie robót w terminie określonym w kontrakcie, przy jak najmniejszym zakłóceniu w ruchu.

Wykonawca może użyć tylko frezarki zaakceptowanej przez Inspektora Nadzoru. Do uzyskania akceptacji sprzętu Wykonawca powinien przedstawić dane techniczne frezarek, a w przypadkach jakichkolwiek wątpliwości przeprowadzić demonstrację pracy frezarki, na własny koszt.

### 5.3. Demontaż krawężników kamiennych na obiekcie

Uszkodzone krawężniki kamienne na obiekcie należy rozebrać specjalistycznymi maszynami samobieżnymi wyposażonymi w różnorodne oprzyrządowanie lub narzędziami ręcznymi przeznaczonymi do robót kamiennych i betonowych. Cięcie stalowych kotw krawężników wykonać np. z użyciem palników acetylenowych lub pił do cięcia metalu. Roboty rozbiórkowe prowadzić w sposób, aby nie doprowadzić do uszkodzenia sąsiednich nieuszkodzonych krawężników kamiennych niepodlegających demontażowi.

### 5.4. Rozbiórka nawierzchni na bazie żywic na powierzchni skrzydełek mostu.

Nawierzchnię na bazie żywic na powierzchni skrzydełek mostu należy rozebrać np. poprzez czyszczenie strumieniowo cieplej powierzchni lub z wykorzystaniem innych narzędzi do tego typu prac. Podczas usuwania nawierzchni należy zwrócić szczególną uwagę na zabezpieczenie istniejących barier lub dokonać ich demontażu na czas wykonania prac rozbiórkowych.

### 5.6. Rozbiórka nawierzchni z asfaltu lanego na powierzchni chodników dla pieszych w części wspornikowej płyty pomostu.

Nawierzchnię z asfaltu lanego o gr. śr. 3cm wykonanej na powierzchni chodników dla pieszych w części wspornikowej płyty pomostu należy rozebrać np. poprzez zastosowanie specjalnych urządzeń mechanicznych lub ręcznych przeznaczonych do tego typu prac. Pozostałości nawierzchni należy usunąć poprzez czyszczenie strumieniowo - cieplej powierzchni lub z wykorzystaniem innych narzędzi do tego typu prac. Podczas usuwania nawierzchni należy zwrócić szczególną uwagę na zabezpieczenie istniejących barier mostowych, które należy na czas robót zabezpieczyć specjalnymi osłonami (kurtynami) lub dokonać ich demontażu.

### 5.7. Rozbiórka uszkodzonych elementów betonowych umocnienia stożków nasypu drogowego.

Uszkodzone elementy betonowe umocnienia stożków nasypu drogowego należy usunąć za pomocą ręcznych narzędzi ze specjalnymi nakładkami przeznaczonymi do obróbki materiałów kamiennych i betonowych. Podczas usuwania uszkodzonych elementów należy szczególną uwagę zwrócić na nieusuwane elementy betonowe umocnienia, aby nie doszło do ich uszkodzenia. W przypadku wykonywania prac i uszkodzenia elementów nieuszkodzonych Wykonawca dokona również wymiany tych elementów na swój koszt.

#### 5.8. Transport materiałów z rozbiórki

Materiały rozbiórkowe po posortowaniu należy przewieźć samochodami samowyładowczymi na składowisko Wykonawcy lub Inwestora, zaakceptowane przez Inspektora Nadzoru z zachowaniem przepisów dotyczących ochrony środowiska i gospodarki odpadami.

### 6. KONTROLA JAKOŚCI ROBÓT

Ogólne zasady kontroli jakości robót podano w ST D-M-00.00.00 „Wymagania ogólne” pkt 6.

Kontroli jakości robót podlega zgodność wykonanych robót z dokumentacją projektową oraz ustaleniami Specyfikacji Technicznej.

### 7. OBMIAŁ ROBÓT

Ogólne zasady obmiaru robót podano w ST D-M-00.00.00 „Wymagania ogólne” pkt 7.

Jednostki obmiaru robót jak w Kosztorysie Ofertowym.

### 8. ODBIÓR ROBÓT

Ogólne zasady odbioru robót podano w ST D-M-00.00.00 „Wymagania ogólne” pkt 8.

### 9. PODSTAWA PŁATNOŚCI

Ogólne ustalenia dotyczące podstawy płatności podano w ST D-M-00.00.00 „Wymagania ogólne” pkt 9.

Cena wykonania robót obejmuje elementy:

- prace przygotowawcze
- projekty technologiczne,
- rozbiórkę poszczególnych asortymentów,
- montaż i demontaż ekranów zabezpieczających przed uderzeniem odłamków z rozbiórki,
- ograniczenie lub zapobieganie pyleniu podczas rozbiórki betonu,
- załadunek i odtransportowanie materiałów odpadowych pochodzących z rozbiórki na składowisko Wykonawcy lub Inwestora zaakceptowane przez Inspektora Nadzoru lub na składowisko odpadów,

w przeliczeniu na 1 mb wykonania robót dla:

- demontażu krawężników kamiennych i drenaży,

w przeliczeniu na 1 m<sup>2</sup> wykonania robót dla:

- rozbiórka (frezowanie) nawierzchni bitumicznej na obiekcie,
- rozbiórki izolacji bitumicznej na płycie pomostu,
- rozbiórki nawierzchni na bazie żywic na powierzchni chodników,
- rozbiórka uszkodzonych elementów betonowych umocnienia stożków nasypu drogowego,
- rozbiórka nawierzchni chodników z asfaltu lanego.

### 10. PRZEPISY ZWIĄZANE

Rozporządzenie Ministra Budownictwa i Przemysłu Materiałów Budowlanych z dnia 28 marca 1972 r. w sprawie bezpieczeństwa i higieny pracy przy wykonywaniu robót budowlano - montażowych i rozbiórkowych (Dz.U. z 1972 r. Nr 13 poz. 93, ze zmianami)

Przepisy i instrukcje BHP przy robotach rozbiórkowych.

## **D.01.02.04. ROZBIÓRKA ELEMENTÓW DRÓG I ULIC**

### **1. WSTĘP**

#### **1.1. Przedmiot ST**

Przedmiotem niniejszej Specyfikacji Technicznej są wymagania dotyczące wykonania i odbioru rozbiórki elementów dróg i ulic w związku z **remontem części przejazdowej mostu przez rzekę Bug w miejscowości Brok na drodze krajowej nr 50 w km 278+663.**

#### **1.2. Zakres stosowania ST**

Specyfikacja Techniczna jest stosowana jako dokument przetargowy i kontraktowy przy zlecaniu i realizacji robót wymienionych w punkcie 1.1.

#### **1.3. Zakres robót objętych ST**

Ustalenia zawarte w niniejszej specyfikacji dotyczą wykonania robót rozbiórkowych i obejmują:

- frezowanie nawierzchni bitumicznej gr. śr. ok. 4cm na dojazdach,
- rozbiórka podbudowy gr. śr. ok 40cm na dojazdach do obiektu (na odcinku 2m w rejonie ścianek zapleczych),
- rozbiórka krawężników betonowych na dojazdach,
- rozbiórka chodników z płytek i obrzeży betonowych,

Materiały rozbiórkowe stanowią własność Wykonawcy i odtransportowane będą na jego składowisko przy zachowaniu ustaleń D. U. Nr 62 z dn 20.06. 2001 Ustawa 628 z 27.04. 2001 „O odpadach”.

Część materiałów wskazanych przez Inspektora Nadzoru nadających się do ponownego wbudowania np. krawężniki, płytki chodnikowe, destrukta zostanie odtransportowana na wskazane składowisko Inwestora.

#### **1.4. Określenia podstawowe**

Określenia podane w niniejszej ST są zgodne z obowiązującymi odpowiednimi normami i ST D-M.00.00.00 „Wymagania ogólne”.

1.4.1. Frezowanie nawierzchni bitumicznej na zimno- kontrolowany proces skrawania górnej warstwy nawierzchni bitumicznej, bez jej ogrzewania, na określoną głębokość.

1.4.2. Frezarka drogowa – maszyna do frezowania (skrawania) nawierzchni na zimno.

#### **1.5. Ogólne wymagania dotyczące robót**

Wykonawca robót jest odpowiedzialny za jakość ich wykonania oraz za zgodność z Dokumentacją Projektową, ST i poleceniami Inspektora Nadzoru.

Ogólne wymagania dotyczące robót podano w ST D-M 00.00.00. „Wymagania ogólne”.

## **2. MATERIAŁY**

Nie występują.

## **3. SPRZĘT**

3.1. Roboty związane z rozbiórką elementów dróg i ulic będą wykonywane mechanicznie i ręcznie. Wykonawca powinien dysponować następującym sprzętem:

- frezarki do nawierzchni bitumicznej,
- zrywarka do nawierzchni,
- ładowarki,
- samochody ciężarowe,
- spycharki,
- młoty pneumatyczne,
- taczki,
- łopaty, szpadle.

Do zrywania nawierzchni w zależności od jej rodzaju (warstwy bitumiczne i podbudowy tłuczniowe) należy użyć zrywaków będących na wyposażeniu spycharek i równiarek.

3.2. Do wykonania frezowania istniejącej nawierzchni bitumicznej należy stosować frezarki drogowe umożliwiające frezowanie na zimno na określoną głębokość z dokładnością do 5 mm.

Frezarka powinna być sterowana elektronicznie i zapewniać zachowanie wymaganej równości oraz pochyłości poprzecznych i podłużnych powierzchni po frezowaniu. Wymagania równości określono w punkcie 5 niniejszej ST.

Szerokość bębna frezującego powinna być dobrana zależnie od zakresu robót. Przy lokalnych naprawach szerokość bębna będzie dostosowana do szerokości powierzchni skrawanej nawierzchni. Przy frezowaniu całej jezdni szerokości bębna skrawającego powinna być co najmniej równa 2000 mm.

Przy pracach prowadzonych w terenie zabudowanym frezarki muszą być wyposażone w system odpylania. Wydajność frezarek powinna zapewniać wykonanie robót w terminie określonym w kontrakcie, przy jak najmniejszym zakłóceniu w ruchu.

Wykonawca może użyć tylko frezarki zaakceptowanej przez Inspektora Nadzoru. Do uzyskania akceptacji sprzętu Wykonawca powinien przedstawić dane techniczne frezarek, a w przypadkach jakichkolwiek wątpliwości przeprowadzić demonstrację pracy frezarki, na własny koszt.

#### 4. TRANSPORT

Materiały uzyskane z rozbiórki mogą być przewożone dowolnymi środkami transportu zaakceptowanymi przez Inspektora Nadzoru dla danego asortymentu materiału rozbiórkowego.

#### 5. WYKONANIE ROBÓT

##### 5.1. Ogólne warunki wykonania robót

Ogólne zasady wykonania robót podano w ST D-M-00.00.00 „Wymagania ogólne”.

Przed przystąpieniem do prac rozbiórkowych należy wykonać wszystkie niezbędne zabezpieczenia terenu rozbiórki i terenu przyległego tj.

- ogrodzić teren oraz odpowiednio oznakować tablicami ostrzegawczymi,
- zlokalizowane w pobliżu obiektu drzewa, latarnie, bariery oraz inne urządzenia i obiekty, a następnie zabezpieczyć je przed uszkodzeniem.

##### 5.2. Zakres wykonywanych robót

5.2.1. Wyznaczenie elementów dróg i ulic przeznaczonych do rozbiórki należy wykonać na podstawie Dokumentacji Projektowej.

5.2.2. Oznakowanie robót prowadzonych w pasie drogowym. Odcinki wykonywanych robót należy oznakować zgodnie z „Instrukcją oznakowania robót prowadzonych w pasie drogowym” stanowiącą zał. nr 1 do zarządzenia Ministrów Transportu i Gospodarki Morskiej oraz Spraw Wewnętrznych nr 184 z dnia 06.06.1990r.

5.2.3. Rozbiórka warstw nawierzchni bitumicznej, podbudowy tłuczniowej i podbudowy z kruszywa łamanego. Powyższe roboty należy wykonać zrywarką. Materiał uzyskany z rozbiórki warstwy bitumicznej nie powinien być mieszany w trakcie wykonywanych robót, transportu i składowania z innymi materiałami rozbiórkowymi.

5.2.4. Rozbiórka warstwy bitumicznej przez frezowanie.

Nawierzchnia powinna być frezowana do głębokości i szerokości oraz pochyłeń zgodnych z Dokumentacją Projektową.

Nierówności sfrezowania powierzchni mierzona łatą zgodnie z BN-68/8931-04, przy użyciu klina pomiarowego o szerokości 40 mm powinny wynosić nie więcej niż 8 mm.

Jeżeli ruch drogowy będzie dopuszczony po sfrezowanej części jezdni, to wówczas, ze względów bezpieczeństwa muszą być spełnione następujące warunki:

- a) należy usunąć sfrezowany materiał i oczyścić nawierzchnię,
- b) przy frezowaniu poszczególnych pasów ruchu, wysokość podłużnych, pionowych krawędzi nie może przekraczać 40 mm,
- c) pionowe krawędzie poprzeczne na zakończeniu dna roboczego powinny mieć klinowo ścięte krawędzie.

Nawierzchnia powinna być sfrezowana na głębokość określoną w Dokumentacji Projektowej z dokładnością  $\pm 5$ mm.

5.2.5. Demontaż krawężników betonowych na dojazdach do obiektu.

Betonowe krawężniki należy rozebrać specjalistycznymi maszynami samobieżnymi wyposażonymi w oprzyrządowanie do tego typu prac lub narzędziami ręcznymi o wymiennych ostrzach przeznaczonych do robót betonowych lub kamiennych. Roboty należy rozbiórkowe prowadzić w taki sposób, aby nie doprowadzić do uszkodzenia krawężników nie podlegających wymianie.

Krawężniki betonowe na dojazdach do obiektu należy rozebrać w 100% na odcinku określonym w dokumentacji rysunkowej.

5.2.6. Rozbiórka chodników z płytek i obrzeży betonowych oraz podbudowy na dojazdach do obiektu.

W rejonie skrzydełek oraz na odcinku do 10m od ich końców należy dokonać usunięcia istniejących nawierzchni z betonowych płytek chodnikowych i obrzeży. Rozbiórki chodników z płytek betonowych na dojazdach do

obiektu Wykonawca dokona z użyciem urządzeń mechanicznych np. koparek lub ręcznie z wykorzystaniem narzędzi takich jak, łopaty, szpadle, młotki i taczki. Materiał pochodzący z rozbiórki zostanie zagospodarowany przez Wykonawcę.

Rozbiórka podbudowy gr. śr. 40cm na dojazdach do obiektu (na odcinku 2m w rejonie ścianek zapleczych) zostanie wykonana mechanicznie z wykorzystaniem koparek, a pozostałe fragmenty popodbudowy w rejonie elementów betonowych mostu ręcznie za pomocą szpadli, łopat i tacek.

#### 5.2.7. Transport materiałów z rozbiórki

Materiały rozbiórkowe po posortowaniu należy przewieźć samochodami samowyładowczymi na składowisko Wykonawcy lub Inwestora, zaakceptowane przez Inspektora Nadzoru z zachowaniem przepisów dotyczących ochrony środowiska i gospodarki odpadami. Materiały przeznaczone do ponownego wykorzystania należy przewieźć na miejsce wskazane przez Inspektora Nadzoru.

### 6. KONTROLA JAKOŚCI ROBÓT

Ogólne zasady kontroli jakości robót podano w ST D-M.00.00.00 „Wymagania ogólne”.

Kontroli podlega sposób wykonania robót rozbiórkowych, prawidłowości transportu i składowania materiałów uzyskanych podczas rozbiórki.

### 7. OBMIAŁ ROBÓT

Jednostkami obmiarowymi wykonania robót są:

w przeliczeniu na 1 mb wykonania robót dla:

- demontażu krawężników betonowych,

w przeliczeniu na 1 m<sup>2</sup> wykonania robót dla:

- rozbiórki (frezowanie) nawierzchni bitumicznej gr. śr. ok. 4cm na dojazdach,
- rozbiórka chodników z płyt betonowych,
- rozbiórka podbudowy gr. śr. 40cm na dojazdach do obiektu (na odcinku 2m w rejonie ścianek zapleczych)

Ilość robót określa się na podstawie Dokumentacji Projektowej z uwzględnieniem zmian zaaprobowanych przez Inżyniera i sprawdzonych w naturze.

### 8. ODBIÓR ROBÓT

Ogólne zasady odbioru robót podano w ST D-M.00.00.00 „Wymagania ogólne”.

Roboty objęte niniejszą SST podlegają odbiorowi, który jest dokonywany na podstawie wyników pomiarów i oceny wizualnej. W przypadku stwierdzenia usterek Inżynier ustali zakres robót poprawkowych do wykonania, a Wykonawca wykona je na własny koszt w ustalonym terminie.

### 9. PODSTAWA PŁATNOŚCI

Płatność się za 1 mb i 1 m<sup>2</sup> rozbiórki należy przyjmować zgodnie z obmiarem, z oceną jakości robót i na podstawie wyników pomiarów.

Cena jednostkowa wykonania 1 mb demontażu krawężników betonowych obejmuje:

- wyznaczenie miejsc, powierzchni, odcinków rozbiórek,
- oznakowanie robót,
- rozebranie krawężników kamiennych,
- załadunek i odtransportowanie materiałów rozbiórkowych na składowisko Wykonawcy wraz z utylizacją odpadów,
- uporządkowanie miejsc prowadzonych robót.

Cena jednostkowa wykonania 1 m<sup>2</sup> rozbiórki nawierzchni asfaltowej, chodników z płyt betonowych, rozbiórka podbudowy gr. śr. 40cm na dojazdach do obiektu, obejmuje:

- wyznaczenie miejsc, powierzchni, odcinków rozbiórek,
- oznakowanie robót,
- frezowanie nawierzchni asfaltowej o gł. śr. 4cm na dojazdach,
- rozebranie podbudowy gr. śr. 40cm na dojazdach,
- rozebranie chodników z płyt betonowych,
- załadunek i odtransportowanie materiałów rozbiórkowych na składowisko Wykonawcy wraz z ich utylizacją,
- uporządkowanie miejsc prowadzonych robót.

### 10. PRZEPISY ZWIĄZANE

Instrukcja oznakowania robót prowadzonych w pasie drogowym. Załącznik nr 1 do zarządzenia Ministrów Transportu i Gospodarki Morskiej oraz Spraw Wewnętrznych nr 184 z dnia 06.06.1990r.

Dz.U. Nr 62 z dnia 20.06.2001. Ustawa 628 z 27.04.2001 „o odpadach”.



**D.02.01.02. WYKONANIE WYKOPÓW W GRUNTACH NIESPOISTYCH****1. WSTĘP.****1.1. Przedmiot SST.**

Przedmiotem SST są wymagania dotyczące wykonania i odbioru zmechanizowanych robót ziemnych związanych z **remontem części przejazdowej mostu przez rzekę Bug w miejscowości Brok na drodze krajowej nr 50 w km 278+663.**

**1.2. Zakres stosowania SST.**

SST jest stosowana jako dokument przetargowy i kontraktowy przy zlecaniu i realizacji robót wymienionych w pkt. 1.1.

**1.3. Zakres robót objętych SST.**

Ustalenia zawarte w niniejszej SST mają zastosowanie przy wykonywaniu robót ziemnych i obejmują wykonanie wykopu na odkład w gruncie kat. I – III:

- wykopy za przyczółkami i skrzydełkami,
- usunięcie nadmiaru gruntu z powierzchni poboczy.

Urobek ziemny składowany będzie na odkładzie z przeznaczeniem na ponowne wykonanie zasypki przyczółków w obrębie dojazdów do mostu.

**1.4. Określenia podstawowe.**

Określenia podstawowe zawarte w niniejszej SST są zgodne z obowiązującymi polskimi normami i SST D-M.00.00.00. "Wymagania ogólne".

**1.5. Ogólne wymagania dotyczące robót.**

Ogólne wymagania dotyczące robót podano w SST D-M.00.00.0. "Wymagania ogólne".

Wykonawca robót jest odpowiedzialny za jakość ich wykonania oraz za zgodność z dokumentacją projektową, SST i poleceniami Inżyniera.

**2. MATERIAŁY.**

Brak.

**3. SPRZĘT.****3.1. Ogólne warunki stosowania sprzętu.**

Ogólne warunki stosowania sprzętu podano w SST D-M.00.00.00. "Wymagania ogólne".

Jakiegokolwiek sprzęt, maszyny i urządzenia nie gwarantujące zachowania wymagań jakościowych robót zostaną przez Inżyniera zdyskwalifikowane i niedopuszczone do robót.

Roboty ziemne należy wykonywać ręcznie lub przy użyciu sprzętu wg uznania Wykonawcy po akceptacji Inżyniera.

Przykładowo do robót ziemnych może być stosowany następujący sprzęt:

- koparki jednozaczepowe kołowe, samochodowe lub gąsienicowe,
- koparko-ładowarki,
- łopaty, szpadle, taczki.

**4. TRANSPORT.****4.1. Warunki ogólne transportu.**

Ogólne warunki transportu podano w SST D-M.00.00.00. "Wymagania ogólne".

Materiały mogą być przewożone dowolnymi środkami transportu. Należy je umieścić równomiernie na całej powierzchni ładunkowej i zabezpieczyć przed spadaniem lub przesuwaniem. Ukopany grunt powinien być niezwłocznie przetransportowany na odkład, służący następnie do zasypywania wykopów i odtworzenia nasypów.

Transport gruntu powinien być tak zorganizowany, aby nie był hamowany dowóz innych materiałów do budowy i odbywał się poza prawdopodobnym klinem odłamu gruntu.

**5. WYKONANIE ROBÓT.****5.1. Ogólne warunki wykonania robót.**

Ogólne warunki wykonania robót podano w SST D-M.00.00.00. "Wymagania ogólne".

**5.2. Wykonanie wykopów.**

Przed przystąpieniem do wykonywania robót Wykonawca ma obowiązek sprawdzić zgodność rzędnych terenu z danymi zawartymi w projekcie technicznym. Wszelkie odstępstwa w tym zakresie od dokumentacji powinny być zarejestrowane w dzienniku budowy i potwierdzone przez Inżyniera. Obmiaru robót należy dokonywać z uwzględnieniem zapisów w dzienniku budowy.

Wykonawca ma obowiązek dokonywać bieżącej kontroli warunków gruntowych w trakcie wykonywania wykopów i ich porównywania z danymi zawartymi w dokumentacji technicznej. Niezgodności w zakresie właściwości gruntu urabianego z danymi zawartymi w dokumentacji winny być odnotowane w dzienniku budowy.

Metoda wykonania robót ziemnych powinna być dobrana w zależności od wielkości robót, głębokości wykopu, ukształtowania terenu, rodzaju gruntu oraz posiadanego sprzętu mechanicznego. Wykopy powinny być wykonywane w takim okresie, żeby można po ich zakończeniu można było przystąpić natychmiast do wykonywania przewidzianych w nich robót i szybko zlikwidować wykopy przez ich zasypanie.

Przy wykonywaniu wykopów na Wykonawcy spoczywa odpowiedzialność za bezpieczeństwo obszaru przyległego do wykopu.

Wykopy powinny być wykonywane bez naruszenia naturalnej struktury gruntu dna wykopu. W porównaniu do projektowanego poziomu warstwa gruntu o grubości co najmniej 20 cm powinna być usunięta ręcznie, bezpośrednio przed wykonaniem korka betonowego.

Grunt piaszczysty w dnie wykopu powinien być dogęszczony na głębokość 0,50 m do wskaźnika zagęszczenia  $I_s = 0,98$ .

W trakcie wykonywania wykopów, w przypadku wystąpienia wody gruntowej w dnie wykopu, należy umożliwić jego prawidłowe odwodnienie w całym okresie trwania robót ziemnych.

W czasie robót ziemnych należy zachować w dnie wykopu odpowiedni spadek podłużny i nadawać przekrojom poprzecznym spadki, umożliwiające szybki odpływ wód z wykopu. O ile w dokumentacji projektowej nie zawarto innego wymagania, spadek poprzeczny nie powinien być mniejszy niż 4 % w przypadku gruntów spoistych i nie mniejszy niż 2 % w przypadku gruntów niespoistych.

Sposób odwodnienia wykopów nie może powodować osłabienia lub zniszczenia naturalnej struktury gruntu.

Niedopuszczalne jest pompowanie wody gruntowej bezpośrednio z dołów fundamentowych w gruntach sypkich drobnoziarnistych i mało spoistych.

Niedopuszczalne jest naruszenie struktury mieszanki betonowej przez pompowanie wody bezpośrednio z wykopu w czasie betonowania.

### 5.3. Usunięcie nadmiaru gruntu z poboczy.

Metoda wykonania robót ziemnych powinna być dobrana w zależności od wielkości robót, rodzaju gruntu oraz posiadanego sprzętu mechanicznego. Usunięcie nadmiaru gruntu zalegającego na poboczach powinno umożliwiać swobodny spływ wody opadowej z jezdni na pobocze gruntowe. Spadki poprzeczne i podłużne na poboczach należy wykonać zgodnie z dokumentacją rysunkową. Usunięty grunt należy odwieźć za pomocą samochodów samowyładowczych na składowisko zorganizowane przez Wykonawcę robót. Obmiaru robót należy dokonywać z uwzględnieniem zapisów w dzienniku budowy.

## 6. KONTROLA JAKOŚCI ROBÓT.

### 6.1. Ogólne zasady kontroli jakości robót.

Ogólne zasady kontroli jakości robót podano w SST D-M.00.00.00. "Wymagania ogólne".

### 6.2. Kontrola prawidłowości wykonywania robót ziemnych.

W czasie wykonywania robót Wykonawca zobowiązany jest do kontroli jakości wykonywanych robót.

Sprawdzenie wykonania wykopów polega na kontrolowaniu zgodności z wymaganiami określonymi w niniejszej SST oraz w dokumentacji projektowej. W czasie kontroli szczególną uwagę należy zwrócić na:

- odspajanie gruntów w sposób nie pogarszający ich właściwości,
- zapewnienie stateczności skarp,
- odwodnienie wykopów w czasie wykonywania robót i po ich zakończeniu
- dokładność wykonania wykopów ( usytuowanie i wykończenie ),
- zagęszczenie górnej strefy korpusu w wykopie według wymagań w pkt 5.2. niniejszej SST,
- zgodność rodzaju gruntu z podanym w dokumentacji projektowej,

## 7. OBMIAR ROBÓT.

Jednostkami obmiarowymi wykonania robót są:

- 1 m<sup>3</sup> wykonania wykopów, usunięcie nadmiaru gruntu z poboczy

Ilość robót określa się na podstawie Dokumentacji Projektowej z uwzględnieniem zmian zaaprobowanych przez Inżyniera i sprawdzonych w naturze.

Obmiaru ilościowego usuniętego gruntu dokonuje się w m3 w stanie rodzimym.

**8. ODBIÓR ROBÓT.**

Ogólne zasady odbioru robót podano w SST D-M.00.00.00. "Wymagania ogólne".

Roboty objęte niniejszą SST podlegają odbiorowi robót zanikających, który jest dokonywany na podstawie wyników pomiarów i oceny wizualnej. W przypadku stwierdzenia usterek Inżynier ustali zakres robót poprawkowych do wykonania, a Wykonawca wykona je na własny koszt w ustalonym terminie.

**9. PŁATNOŚĆ.**

Ogólne zasady płatności podano w SST D-M.00.00.00. "Wymagania ogólne".

Płatność się za 1 m<sup>3</sup> wykopu należy przyjmować zgodnie z obmiarem, z oceną jakości robót i na podstawie wyników pomiarów.

Cena jednostkowa wykonania 1 m<sup>3</sup> wykopów i usunięcia nadmiaru gruntu z poboczy obejmuje:

- prace pomiarowe,
- oznakowanie robót,
- wykonanie wykopu z transportem urobku do miejsca składowania,
- usunięcie nadmiaru gruntu z poboczy z odwozem na odległość do 10km,
- odwodnienie wykopu,
- profilowanie dna wykopu, poboczy i skarp,
- zagęszczenie powierzchni wykopu,
- zabezpieczenie ścian wykopów w przypadku etapowania robót np. stalowa ścianka szczelna
- przeprowadzenie pomiarów i badań laboratoryjnych wymaganych w SST,
- wykonanie i rozebranie ewentualnych dróg dojazdowych,
- rekultywację terenu.

**10. PRZEPISY ZWIĄZANE.**

1. PN-68/B-06050. Roboty ziemne budowlane. Wymagania w zakresie wykonywania i badania przy odbiorze.
2. BN-72/8932-01. Budowle drogowe i kolejowe. Roboty ziemne.

**D 02.03.01. WYKONANIE NASYPÓW****1. WSTĘP.****1.1. Przedmiot SST.**

Przedmiotem niniejszej SST są wymagania dotyczące wykonania i odbioru robót ziemnych związanych z zasypaniem wykopów i wykonaniem nasypów w związku z **remontem części przejazdowej mostu przez rzekę Bug w miejscowości Brok na drodze krajowej nr 50 w km 278+663.**

**1.2. Zakres stosowania SST.**

SST są stosowane jako dokument przetargowy i kontraktowy przy zlecaniu i realizacji robót wymienionych w pkt. 1.1.

**1.3. Zakres robót objętych SST.**

Ustalenia zawarte w niniejszej SST obejmują wszystkie czynności mające na celu

- wykonanie zasypki przyczółków i skrzydełek gruntem z odkładu,
- wykonanie zasypki przyczółków i skrzydełek na dojazdach, umocnione powierzchnie stożków oraz wyrównanie terenu części podmostowej stożków gruntem z dowozu do 10km,

**1.4. Określenia podstawowe.**

Określenia podane w niniejszej SST są zgodne z obowiązującymi odpowiednimi normami i z definicjami podanymi w SST D-M.00.00.00. "Wymagania ogólne"

**1.5. Ogólne wymagania dotyczące robót.**

Ogólne wymagania dotyczące robót podano w SST D-M.00.00.00. "Wymagania ogólne".

Wykonawca robót jest odpowiedzialny za jakość ich wykonania oraz za ich zgodność z dokumentacją projektową, SST i poleceniami Inspektora Nadzoru.

**2. MATERIAŁ.**

Grunty do zasypiania powinny spełniać wymagania normy BN-72/8932-01.

Górne 0,5 - metrowe warstwy nasypu należy wykonać z gruntów niewysadzinowych, o wskaźniku różnoziarnistości **U** nie mniejszym niż 5 i wskaźniku wodoprzepuszczalności **k** nie mniejszym od 8 m/dobę.

Jeśli Wykonawca wbuduje w nasyp grunty lub materiały nieprzydatne, to wszelkie takie części nasypu zostaną przez Wykonawcę usunięte na jego koszt i wykonane повторно z gruntów o odpowiednich właściwościach.

**3. SPRZĘT.**

Wykonawca jest zobowiązany do użycia jedynie takiego sprzętu i transportu, który nie spowoduje niekorzystnego wpływu na właściwości gruntu, zarówno w miejscu naturalnego zalegania ( w miejscu ukopu ) - w czasie odpajania, jak i w czasie transporu, wbudowania i zagęszczania.

Do robót ziemnych mogą być użyte następujące sprzęty:

- koparki samochodowe lub gąsiennicowe,
- spycharki,
- równiarki,
- walce statyczne i wibracyjne,
- zagęszczarki płytowe wibracyjne do 200 kg.,
- sprzęt do spryskiwania wodą.

Sprzęt używany w robotach ziemnych powinien uzyskać akceptację Inżyniera.

**4. TRANSPORT.**

Wykonawca do transportu urobku ziemnego zapewni samochody samowyładowcze lub ciągniki kołowe z przyczepami samowyładowczymi.

**5. WYKONANIE ROBÓT.****5.1. Ogólne zasady budowania nasypów.**

Wskaźnik zagęszczenia podłoża w 0,5 -metrowej warstwie gruntu rodzimego, na którym będzie wznoszony nasyp, nie może być mniejszy od 1,00. Jeżeli wskaźnik ten jest mniejszy niż 1,00 podłoże należy dogęścić.

Nasypy powinny być wznoszone przy zachowaniu przekroju poprzecznego i profilu podłużnego określonego w dokumentacji technicznej.

Nasypy należy wznosić warstwami o równej grubości, dobranej w zależności od rodzaju gruntu i sprzętu używanego do zagęszczenia. Warstwy nie powinny być jednak grubsze niż 30 cm.

Układanie kolejnej warstwy można rozpocząć dopiero po stwierdzeniu prawidłowego zagęszczenia warstwy poprzedniej. Wilgotność zagęszczanego podłoża powinna być równa wilgotności optymalnej z tolerancją +2%.

---

*Projekt techniczny remontu części przejazdowej mostu przez rzekę Bug w miejscowości Brok na drodze krajowej nr 50 w km 278+663.*

Należy doświadczać grubość warstwy i ilość przejeżdżających maszyn zagęszczającej w celu wyznaczenia kombinacji tych elementów pozwalającej uzyskać wskaźnik zagęszczenia nie mniejszy niż 1,00 dla warstw leżących poniżej 1,20 m od niwelety robót ziemnych i nie mniejszy niż 1,03 dla warstw leżących do 1,2 m od tej niwelety.

Każda warstwa po rozłożeniu powinna być jak najszybciej zagęszczona. Warstwy należy zagęszczać od krawędzi nasypu w kierunku jego osi.

Wykonawca winien zapewnić stałą kontrolę laboratoryjną i pomiary zagęszczenia gruntów zgodnie z wymaganiami D-M.00.00.00. "Wymagania ogólne".

Przy wykonywaniu nasypów obowiązują następujące wymagania:

- rzędne robót ziemnych w stosunku do projektowanych nie mogą przekraczać + 1,0 cm i - 3,0 cm,
  - wilgotność gruntu w czasie zagęszczania nie może się różnić o więcej niż 2% od wilgotności optymalnej,
  - wyrzuszenia i wklęsnięcia skarp nie mogą być większe niż 10 cm przy pomiarze łatą długości 3 m.
- Niedopuszczalne jest wykonywanie nasypów w temperaturze, przy której nie jest możliwe osiągnięcie w nasypie wymaganego wskaźnika zagęszczenia gruntów.

Nie dopuszcza się wbudowania w nasyp gruntów zamrażniętych lub gruntów przemieszanych ze śniegiem lub lodem.

## 6. KONTROLA JAKOŚCI ROBÓT.

Sprawdzenie jakości wykonania nasypów polega na kontrolowaniu zgodności z wymaganiami określonymi w niniejszej SST i w dokumentacji projektowej.

Szczególną uwagę należy zwrócić na:

- badania przydatności gruntów do budowy nasypów,
- badania prawidłowości wykonania poszczególnych warstw nasypu,
- badania zagęszczenia nasypu (szczególnie w bezpośredniej bliskości rury przepustu),
- pomiary kształtu nasypu.

**Badania przydatności gruntów do budowy nasypów** powinny być przeprowadzone na próbkach pobranych z każdej partii przeznaczonej do wbudowania w korpus ziemny, pochodzącej z nowego źródła. W każdym badaniu należy określić następujące właściwości:

- skład granulometryczny - w/g PN-88/B-04481,
- zawartość części organicznych - w/g PN-88/B-04481,
- wilgotność naturalną - w/g PN-88/B-04481,
- wilgotność optymalną i maksymalną gęstość objętościową szkieletu gruntowego - w/g PN-88/B-04481,
- granicę płynności - wg PN-88/B-04481,
- kapilarność bierną - w/g PN-60/B-04493.

**Badania kontrolne prawidłowości wykonania poszczególnych warstw nasypu** polegają na sprawdzeniu:

- prawidłowości rozmieszczenia gruntów o różnych właściwościach w nasypie,
- grubości każdej warstwy i jej wilgotności przy zagęszczaniu.

**Sprawdzenie zagęszczenia nasypu oraz podłoża fundamentu** polega na skontrolowaniu zgodności wartości wskaźnika zagęszczenia  $I_s$ . Oznaczenie to powinno być przeprowadzone w/g BN-77/8931-12.

Zagęszczenie należy kontrolować nie rzadziej niż jeden raz na cztery warstwy wbudowywanego gruntu.

Wyniki kontroli zagęszczenia robót ziemnych wykonawca powinien wpisywać do dokumentów kontrolnych. Prawidłowość zagęszczenia poszczególnych warstw nasypu lub podłoża pod nasypem powinna być potwierdzona przez Inżyniera wpisem w dzienniku budowy.

**Pomiary nasypu obejmują kontrolę:**

- prawidłowość wykonania poszczególnych warstw,
- parametry geometryczne wykonywania podbudowy,
- wskaźnika zagęszczenia  $I_s$

## 7. OBMIAR ROBÓT.

Jednostką obmiarową robót jest:

- 1 m<sup>3</sup> faktycznie wbudowanych materiałów i odbioru wykonanych robót.

Objętość faktycznie wykonanych nasypów będzie mierzona w m<sup>3</sup> na podstawie wykonanych przez wykonawcę i zaakceptowanych przez Inżyniera przekrojów poprzecznych robót ziemnych.

## 8. ODBIÓR KOŃCOWY.

Inżynier dokona odbioru faktycznie wykonanych przez Wykonawcę robót zgodnie z postanowieniami zawartymi w SST D-M.00.00.00 "Wymagania ogólne" w zakresie odbioru robót zanikających i ulegających zakryciu.

Jeżeli wszystkie pomiary dały wyniki pozytywne, przy uwzględnieniu dopuszczalnych tolerancji określonych w pkt.5, wykonane roboty Inżynier uznaje za zgodne z wymaganiami kontraktu.

---

*Projekt techniczny remontu części przejazdowej mostu przez rzekę Bug w miejscowości Brok na drodze krajowej nr 50 w km 278+663.*

Jeżeli choć jeden z pomiarów dał wynik ujemny, Inżynier uznaje roboty za niezgodne z wymaganiami kontraktu i poleca doprowadzenie robót do zgodności z wymaganiami.

Na podstawie wyników pomiarów należy sporządzić protokół odbioru końcowego robót.

#### **9. PŁATNOŚĆ.**

Wykonane faktycznie i odebrane roboty zostaną opłacone w/g ceny jednostkowej za 1 m<sup>3</sup> wbudowania kruszywa i obejmują:

- sprowadzenie niezbędnego sprzętu do wykonania robót ziemnych,
- prace pomiarowe,
- ukop i transport urobku do miejsca wbudowania,
- wbudowanie dostarczonego na nasyp gruntu warstwami,
- zabezpieczenie ścian nasypów w przypadku etapowania robót np. stalowa ścianka szczelna
- zagęszczenie poszczególnych warstw gruntu,
- profilowanie powierzchni skarp i rowów,
- wykonanie zabezpieczeń miejsca robót,
- niezbędne badania.

Powyższe roboty obejmują również wyprofilowanie skarp dokopu, rekultywację dokopu, odwodnienie terenu robót oraz przeprowadzenie wymaganych w SST pomiarów i badań.

#### **10. PRZEPISY ZWIĄZANE.**

1. PN-B-02480:1986.
2. PN-B-04481:1988
3. PN-S-02205:1998.
4. PN-B-04493:1960.
5. BN-64/8931-01.
6. BN-64/8931-02.
7. BN-77/8931-12.

**D 03.02.01. ODWODNIENIE KORPUSU DROGOWEGO****1. WSTĘP.****1.1. Przedmiot SST.**

Przedmiotem niniejszej SST są wymagania dotyczące wykonania odwodnienia korpusu drogowego związanych z **remontem części przejazdowej mostu przez rzekę Bug w miejscowości Brok na drodze krajowej nr 50 w km 278+663.**

**1.2. Zakres stosowania SST.**

Niniejsza SST jest stosowana jako dokument przetargowy i kontraktowy przy zlecaniu i realizacji robót wymienionych w pkt 1.1.

**1.3. Zakres robót objętych SST.**

Ustalenia zawarte w niniejszej SST wszystkie czynności umożliwiające i mające na celu wykonanie następujących elementów odwodnienia korpusu drogowego:

- drenażu z rur perforowanych Ø110 owiniętych geowłókniną,
- wykonanie obsypki drenu z tłucznia kamiennego 16/32,5.

**1.4. Określenia podstawowe.**

Określenia podane w niniejszej SST są zgodne z obowiązującymi polskimi normami oraz SST D-M.00.00.00. "Wymagania ogólne".

**1.5. Ogólne wymagania dotyczące robót.**

Ogólne wymagania dotyczące robót podano w SST D-M.00.00.00. "Wymagania ogólne".

Wykonawca robót jest odpowiedzialny za jakość ich wykonania oraz za zgodność z Dokumentacją Projektową, SST i poleceniami Inżyniera.

**2. MATERIAŁY.****2.1. Warunki ogólne stosowania materiałów.**

Warunki ogólne stosowania materiałów podano w SST D-M.00.00.00. "Wymagania ogólne".

**2.2. Materiały do wbudowania.**

- rury drenażowe perforowane z PCW o średnicy 110 mm w warstwie geowłókniny,
- tłuczeń kamienny 16/32,5 mm.

**3. SPRZĘT.****3.1. Ogólne warunki stosowania sprzętu.**

Ogólne warunki stosowania sprzętu podano w SST D-M.00.00.00. "Wymagania ogólne".

Jakiegokolwiek sprzęt, maszyny lub narzędzia nie gwarantujące zachowania wymagań jakościowych robót i bezpieczeństwa zostaną przez Inżyniera zdyskwalifikowane i nie dopuszczone do robót.

Przewidywany sprzęt do użycia:

- dźwig samochodowy 4 t,
- samochód samowyładowczy do 4 t,
- łopaty, szpadle, taczki.

**4. TRANSPORT.****4.1. Warunki ogólne transportu.**

Ogólne warunki transportu podano w SST D-M.00.00.00. "Wymagania ogólne".

Materiały mogą być przewożone dowolnymi środkami transportu.

**5. WYKONANIE ROBÓT.****5.1. Ogólne warunki wykonania robót.**

Ogólne warunki wykonania robót podano w SST D-M.00.00.00. "Wymagania ogólne".

**5.2. Wykonanie robót.**

Za konstrukcją ścianek zapleczy przyczółków po wykonaniu rozbiórki warstw konstrukcyjnych nawierzchni i podbudowy oraz wykonaniu izolacji termozgrzewalnej od strony nasypu na podbudowie z chudego betonu gr. min 10cm należy ułożyć rury perforowane drenażową Ø110mm owiniętą geowłókniną oraz zabezpieczyć warstwę kruszywa naturalnego frakcji 16-32mm, ze spadkiem daszkowym od środka jezdni w stronę skarpy nasypu. Zakończenie rury drenażowej wyprowadzić na umocnioną część stożków ze spadkiem min. 2%.

---

*Projekt techniczny remontu części przejazdowej mostu przez rzekę Bug w miejscowości Brok na drodze krajowej nr 50 w km 278+663.*

Następnie rurę obsypać tłuczniem kamiennym na całej jej długości z otuleniem min 20cm.

## **6. KONTROLA JAKOŚCI ROBÓT.**

6.1. Ogólne zasady kontroli jakości robót.

Ogólne zasady kontroli jakości robót podano w SST D-M.00.00.00. "Wymagania ogólne".

6.2. Badania prowadzone podczas kontroli robót.

- sprawdzenie zgodności z Dokumentacją Projektową,
- sprawdzenie materiałów.

## **7. OBMIAR ROBÓT.**

Jednostkami obmiarowymi są:

- 1mb drenażu z rur perforowanych,
- 1 m<sup>3</sup> obsypki z tłucznia kamiennego.

## **8. ODBIÓR ROBÓT.**

Ogólne zasady odbioru robót podano w SST D-M.00.00.00. "Wymagania ogólne".

Roboty objęte niniejszą SST podlegają odbiorom częściowym w trakcie robót.

## **9. PŁATNOŚĆ.**

Płatność za określona jednostkę wykonania roboty należy przyjmować zgodnie z obmiarem i oceną jakości wykonanych robót na podstawie wyników pomiarów.

Cena jednostkowa wykonania określonego zakresu robót obejmuje:

- zapewnienie niezbędnych czynników produkcji (w tym także zakup i dostarczenie wszystkich materiałów),
- wbudowanie materiałów,
- zaizolowanie styków rur.

## **10. PRZEPISY ZWIĄZANE.**

Brak.



**D.04.02.01. PODBUDOWA Z KRUSZYWA ŁAMANEGO STABILIZOWANEGO MECHANICZNIE****1. WSTĘP****1.1. Przedmiot ST**

Przedmiotem niniejszej ST są wymagania dotyczące wykonania i odbioru robót związanych z wykonaniem podbudowy z kruszywa łamanego stabilizowanego mechanicznie w ramach **remontu części przejazdowej mostu przez rzekę Bug w miejscowości Brok na drodze krajowej nr 50 w km 278+663**.

**1.2. Zakres stosowania ST**

Specyfikacja Techniczna jest stosowana jako dokument przetargowy i kontraktowy przy zlecaniu i realizacji robót wymienionych w punkcie 1.1.

**1.3. Zakres robót objętych ST**

Ustalenia zawarte w niniejszej specyfikacji dotyczą prowadzenia robót przy wykonaniu podbudowy i obejmują wykonanie podbudowy z kruszywa łamanego o uziarnieniu 0/31,5 mm stabilizowanego mechanicznie na:

- dojazdach do remontowanego obiektu gr. 40cm,

**1.4. Określenia podstawowe**

1.4.1. Stabilizacja mechaniczna - proces technologiczny, polegający na odpowiednim zagęszczeniu w optymalnej wilgotności kruszywa o właściwie dobranym uziarnieniu.

1.4.2. Podbudowa z kruszywa łamanego stabilizowanego mechanicznie - jedna lub więcej warstw zagęszczonej mieszanki, która stanowi warstwę nośną nawierzchni drogowej

1.4.3. Pozostałe określenia podstawowe są zgodne z obowiązującymi, odpowiednimi polskimi normami oraz z definicjami podanymi w ST D-M-00.00.00 „Wymagania ogólne” punkt 1.4

**1.5. Ogólne wymagania dotyczące robót**

Wykonawca jest odpowiedzialny za jakość wykonania robót oraz za zgodność z Dokumentacją Projektową, ST i poleceniami Inspektora Nadzoru.

Ogólne wymagania dotyczące robót podano w ST D-M-00.00.00 „Wymagania ogólne” punkt 1.5.

**2. MATERIAŁY****2.1. Ogólne wymagania dotyczące materiałów**

Ogólne wymagania dotyczące materiałów, ich pozyskiwania i składowania, podano w ST D-M-00.00.00 „Wymagania ogólne” punkt 2.

**2.2. Rodzaje materiałów**

Materiałem do wykonania podbudowy z kruszyw łamanych stabilizowanych mechanicznie powinno być kruszywo łamane, uzyskane w wyniku skruszenia surowca skalnego, kamieni narzutowych i otoczaków, ziaren żwiru większych od 8 mm lub odpadów przemysłowych (np. żużli pomiedziowych, wielkopieczowych, stalowniczych), które posiadają Aprobaty Techniczne, Wykonawca uzyska na ich zastosowanie zgodę lokalnych władz zgodnie z obowiązującymi przepisami. Kruszywo powinno być jednorodne bez zanieczyszczeń obcych i bez domieszek gliny.

**2.3. Wymagania dla materiałów****2.3.1. Uziarnienie kruszywa**

Rysunek 1. Pole dobrego uziarnienia kruszyw przeznaczonych na podbudowy wykonywane metodą stabilizacji mechanicznej

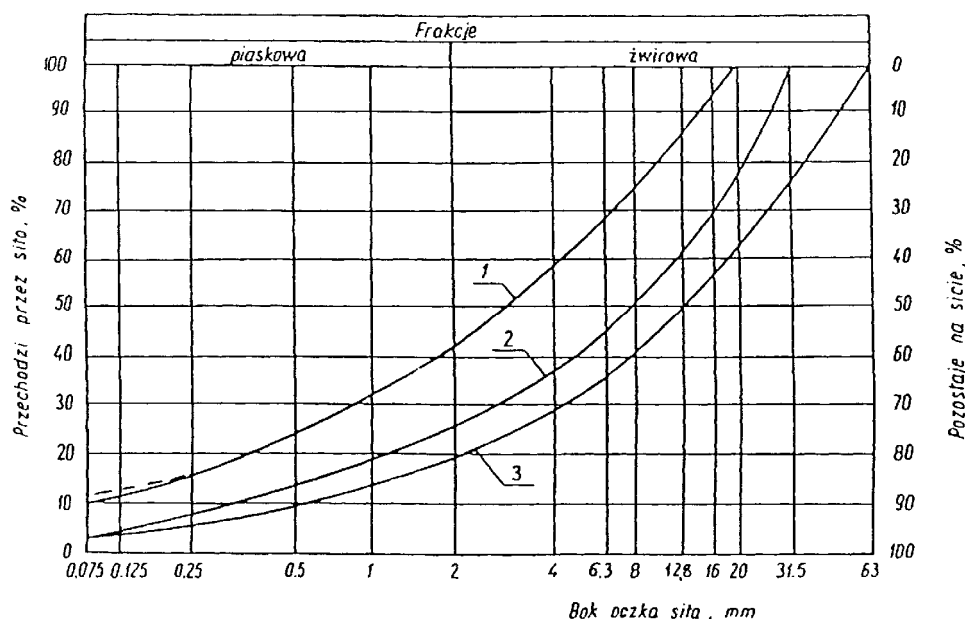

Krzywa uziarnienia kruszywa, określona według PN-B-06714-15 powinna leżeć między krzywymi granicznymi 1 – 2 w polu dobrego uziarnienia określonym na rysunku 1.

Krzywa uziarnienia kruszywa powinna być ciągła i nie może przebiegać od dolnej krzywej granicznej uziarnienia do górnej krzywej granicznej uziarnienia na sąsiednich sitach. Wymiar największego ziarna kruszywa nie może przekraczać 2/3 grubości warstwy układanej jednorazowo.

### 2.3.2. Właściwości kruszywa

Kruszywa powinny spełniać wymagania określone w tablicy 1.

Tablica 1.

L.p.	Właściwości	Jednostka	Wymagania		Badanie wg normy
			Kruszywo łamane (poza żużlem wielkopieczowym)	Żużel wielkopieczowy	
1	Zawartość ziarn mniejszych niż 0,075 mm	% (m/m)	2 - 10	2 - 10	PN-B-06714-15
2	Zawartość nadziarna	% (m/m)	≤ 5	≤ 5	PN-B-06714-15
3	Zawartość ziarn nieforemnych	% (m/m)	≤ 35	-	PN-B-06714-16
4	Zawartość zanieczyszczeń organicznych	% (m/m)	≤ 1	≤ 1	PN-B-04481
5	Wskaźnik piaskowy po pięciokrotnym zagęszczeniu metodą II wg PN-B-04481		30 - 70	-	BN-64/8931-01
6	Ścieralność w bębnie Los Angeles				
	a) ścieralność całkowita po pełnej liczbie obrotów	% (m/m)	≤ 35	≤ 40	PN-B-06714-42
	b) wskaźnik równomierności ścierania (ścieralność częściowa po 1/5 pełnej liczby obrotów w stosunku do ścieralności pełnej)	%	≤ 30	≤ 30	PN-B-06714-42
7	Nasiąkliwość	% (m/m)	≤ 3	≤ 6	PN-B-06714-18
8	Mrozoodporność, ubytek masy po 25 cyklach zamrażania w wodzie	% (m/m)	≤ 5	≤ 5	PN-B-06714-19
9	Rozpad krzemianowy i żelazawy łącznie	% (m/m)	-	≤ 1	PN-B-06714-37 PN-B-06714-39

### 2.3.3. Woda

Należy stosować wodę wg PN-B-32250.

## 3. SPRZĘT

### 3.1. Ogólne wymagania dotyczące sprzętu

Ogólne wymagania dotyczące sprzętu podano w ST D-M-00.00.00 „Wymagania ogólne” punkt 3.

### 3.3. Sprzęt do wykonania robót

Wykonawca przystępujący do wykonania podbudowy z kruszyw stabilizowanych mechanicznie powinien wykazać się możliwością korzystania z następującego sprzętu:

- mieszarek do wytwarzania mieszanki, wyposażonych w urządzenia dozujące wodę; mieszarki powinny zapewnić wytworzenie jednorodnej mieszanki o wilgotności optymalnej; (można dostarczać mieszankę o optymalnym uziarnieniu bezpośrednio z kamieniołomu po akceptacji Inspektora Nadzoru)
- równiarek albo układarek do rozkładania mieszanki,
- walców ogumionych i stalowych wibracyjnych lub statycznych do zagęszczania. W miejscach trudno dostępnych powinny być stosowane zagęszczarki płytowe, ubijaki mechaniczne lub małe walce wibracyjne.

## 4. TRANSPORT

### 4.1. Ogólne wymagania dotyczące transportu

Ogólne wymagania dotyczące transportu podano w ST D-M-00.00.00 „Wymagania ogólne” punkt 4.

### 4.2. Transport materiałów

Kruszywa można przewozić dowolnymi środkami transportu w warunkach zabezpieczających je przed zanieczyszczeniem, zmieszaniem z innymi materiałami, nadmiernym wysuszeniem i zawilgoceniem.

## 5. WYKONANIE ROBÓT

### 5.1. Ogólne zasady wykonania robót

Ogólne zasady wykonania robót podano w ST D-M-00.00.00 „Wymagania ogólne” punkt 5.

### 5.2. Przygotowanie podłoża

Podłoże pod podbudowę z kruszywa łamanego stabilizowanego mechanicznie stanowi wzmocnione podłoże stabilizowane cementem i przed przystąpieniem do robót musi być odebrana zgodnie z ST D.04.05.01. Dla odcinków gdzie podnoszona będzie niweleta, podłoże stanowi istniejąca warstwa bitumiczna, która powinna być oczyszczona i skropiona emulsją średniorozpadową zgodnie z D-03.04.01

Paliki lub szpilki do prawidłowego ukształtowania podbudowy powinny być wcześniej przygotowane.

Paliki lub szpilki powinny być ustawione w osi drogi i w rzędach równoległych do osi drogi, lub w inny sposób zaakceptowany przez Inspektora Nadzoru.

Rozmieszczenie palików lub szpilek powinno umożliwiać naciągnięcie sznurków lub linek do wytyczenia robót w odstępach nie większych niż co 10 m.

### 5.3. Wytwarzanie mieszanki kruszywa

Mieszankę kruszywa o ściśle określonym uziarnieniu i wilgotności optymalnej należy wytwarzać w mieszarkach gwarantujących otrzymanie jednorodnej mieszanki lub uzyskiwać z przekruszenia w kamieniołomie. Ze względu na konieczność zapewnienia jednorodności nie dopuszcza się wytwarzania mieszanki przez mieszanie poszczególnych frakcji na drodze. Mieszanka po wyprodukowaniu powinna być od razu transportowana na miejsce wbudowania w taki sposób, aby nie uległa rozsegregowaniu i wysychaniu.

### 5.4. Wbudowywanie i zagęszczanie mieszanki

Mieszanka kruszywa powinna być rozkładana w warstwie o jednakowej grubości, takiej, aby jej ostateczna grubość po zagęszczeniu była równa grubości 20cm (w miejscach występowania płyt przejściowych warstwa podbudowy jest odpowiednio zwiększona). Warstwa podbudowy powinna być rozłożona w sposób zapewniający osiągnięcie wymaganych spadków i rzędnych wysokościowych. Kruszywo podczas zagęszczania powinno być wilgotne, co umożliwi optymalną pracę walców w celu uzyskania zagęszczenia i nośności. Dla odcinków wyrównania podbudowy wg. D.04.08.05 górną powierzchnię zagęszczonej podbudowy stabilizowanej mechanicznie należy zaklinować mieszanką mineralno-asfaltową 0/16 wg. D-04.08.01.

Tablica 2. Cechy podbudowy dotyczące zagęszczenia i nośności

Wymagane cechy podbudowy				
Kategoria Ruchu	Miarodajne ugięcie sprężyste pod kołem*		Moduł odkształcenia mierzony płytą o średnicy 30 cm [MPa]	
	40 kN	50 kN	E <sub>1</sub>	E <sub>2</sub>
KR 5-6	≤ 1,10	≤ 1,20	≥ 100	≥ 180
KR 3-4	≤ 1,25	≤ 1,40	≥ 80	≥ 140
KR 2	≤ 1,40	≤ 1,60	≥ 60	≥ 120

\*) obciążenie koła 40 kN należy stosować dla konstrukcji nawierzchni dla ruchu KR1 – KR2 a 50 kN dla ruchu KR3 – KR6. Badanie to jest miarą jednorodności odcinka.

Wskaznik odkształcenia I<sub>o</sub> powinien wynosić ≤ 2,2.

Gdzie:

I<sub>o</sub> – wskaźnik odkształcenia będący miarą zagęszczenia warstwy określany wg metody opisanej w PN-S-02205:1998 załącznik B

$$I_o = \frac{E_2}{E_1}$$

E<sub>1</sub> – pierwotny moduł odkształcenia określany wg metody opisanej w PN-S-02205:1998 załącznik B

E<sub>2</sub> – wtórny moduł odkształcenia określany wg metody opisanej w PN-S-02205:1998 załącznik B

$$E_{1,2} = \frac{3 \times \Delta p}{4 \times \Delta s} \times D$$

Δp – różnica nacisków z zakresu 0.25 – 0.35 [MPa]

Δs – przyrost osiadania odpowiadający Δp [mm]

D – średnica płyty [mm]

Zakres obciążenia końcowego dla modułu pierwotnego i wtórnego wynosi 0.45 MPa

U<sub>m</sub> - ugięcie sprężyste miarodajne pomierzone wg BN-70/8931-06 i obliczone wg poniższego wzoru

$$U_m = U_{k\bar{s}} + 2.0 \times \square_k$$

U<sub>k $\bar{s}$</sub>  – średnia wartość ugięcia sprężystego na badanym odcinku

□<sub>k</sub> – odchylenie standardowe

$$\square_k = \frac{\sqrt{\sum_{i=1}^n (U_{ki} - U_{k\bar{s}})^2}}{\sqrt{(n-1)}}$$

U<sub>ki</sub> – pojedynczy wynik pomiaru

n – ilość pomiarów na badanym odcinku (długość badanego (odbieranego) odcinka musi być tak dobrana, żeby zawsze było n > 30)

Uwaga: dla odcinków podbudowy zaklinowanych mieszanką mineralno-asfaltową należy wykonać jedynie pomiary ugięć a wyniki muszą być zgodne z tabl. 2.

## 5.5. Utrzymanie podbudowy

Podbudowa po wykonaniu, a przed ułożeniem następnej warstwy, powinna być utrzymywana w dobrym stanie. Jeżeli Wykonawca będzie wykorzystywał, za zgodą Inspektora Nadzoru, gotową podbudowę do ruchu budowlanego, to jest obowiązany naprawić wszelkie uszkodzenia podbudowy, spowodowane przez ten ruch. Koszt napraw wynikłych z niewłaściwego utrzymania podbudowy obciąża Wykonawcę robót.

## 6. KONTROLA JAKOŚCI ROBÓT

### 6.1. Ogólne zasady kontroli jakości robót

Ogólne zasady kontroli jakości robót podano w ST D-M-00.00.00 „Wymagania ogólne” punkt 6.

### 6.2. Badania przed przystąpieniem do robót

Przed przystąpieniem do robót Wykonawca powinien wykonać badania kruszyw przeznaczonych do wykonania robót i przedstawić wyniki tych badań Inspektorowi Nadzoru w celu akceptacji materiałów. Badania te powinny obejmować wszystkie właściwości określone w punkcie 2.3 niniejszej ST.

## 6.3. Badania w czasie robot

## 6.3.1. Częstotliwość oraz zakres badań i pomiarów

Częstotliwość oraz zakres badań podano w tablicy 3.

Tablica 3. Częstotliwość oraz zakres badań przy budowie podbudowy z kruszyw stabilizowanych mechanicznie

Lp.	Wyszczególnienie badań	Częstotliwość badań	
		Minimalna liczba badań na dziennej działce roboczej	Maksymalna długość odcinka przypadająca na 1 badanie (jezdni)
1	Uziarnienie mieszanki	1	500 mb
2	Wskaźnik odkształcenia, moduły odkształcenia	2	250 mb
3	Ugięcie sprężyste	10	50 mb/pas ruchu
4	Badanie właściwości kruszywa wg tab. 1, punkt 2.3.2	przy każdej zmianie kruszywa i nie rzadziej niż 1 badanie pełne na 2 miesiące wykonywania warstwy z jednego rodzaju kruszywa (źródła)	

## 6.3.2. Uziarnienie mieszanki

Uziarnienie mieszanki powinno być zgodne z wymaganiami podanymi w punkcie 2.3. Próbkę należy pobierać w sposób losowy, z rozłożonej warstwy, przed jej zagęszczeniem. Wyniki badań powinny być na bieżąco przekazywane Inspektorowi Nadzoru.

## 6.3.3. Zagęszczenie i nośność podbudowy oraz ocena jednorodności odcinka

Zagęszczenie i nośność podbudowy należy badać wg zasad podanych w punkcie 5.4 niniejszych specyfikacji a uzyskane parametry muszą być zgodne z wartościami określonymi w tablicy 2 i p. 5.4. Wyniki badania ugięć muszą być zgodne z wymaganiami Tablicy 2 i p. 5.4. Dla odcinków wyrównania podbudowy zaklinowanej mieszanka mineralno-asfaltową należy badać tylko ugięcia. Wyniki muszą być zgodne z Tablicą 2.

## 6.3.4. Właściwości kruszywa

Badania kruszywa powinny obejmować ocenę wszystkich właściwości określonych w punkcie 2.3.2. Próbkę do badań pełnych powinny być pobierane przez Wykonawcę w sposób losowy w obecności Inspektora Nadzoru.

## 6.4. Wymagania dotyczące cech geometrycznych podbudowy

## 6.4.1. Częstotliwość oraz zakres pomiarów

Częstotliwość oraz zakres pomiarów dotyczących cech geometrycznych podbudowy podano w tablicy 4.

Tablica 4. Częstotliwość oraz zakres pomiarów wykonanej podbudowy z kruszywa stabilizowanego mechanicznie

Lp.	Wyszczególnienie badań i pomiarów	Minimalna częstotliwość pomiarów
1	Szerokość podbudowy	10 razy na 1 km
2	Równość podłużna	co 20 m łata na każdym pasie ruchu
3	Równość poprzeczna	10 razy na 1 km
4	Spadki poprzeczne <sup>*)</sup>	10 razy na 1 km
5	Rzędne wysokościowe	co 10 m, w trzech punktach w przekroju poprzecznym dla każdej jezdni (obie krawędzie i oś) – przed przystąpieniem do robót Wykonawca przedstawi Inspektor Nadzorowi do akceptacji propozycję miejsc pomiarowych dla wszystkich warstw
6	Ukształtowanie osi w planie <sup>*)</sup>	10 razy na 1 km
7	Grubość podbudowy	Podczas budowy: w 3 punktach na każdej działce roboczej, lecz nie rzadziej niż raz na 2000 m <sup>2</sup>

\*) Dodatkowe pomiary spadków poprzecznych i ukształtowania osi w planie należy wykonać w punktach głównych łuków poziomych.

## 6.4.2. Dopuszczalne tolerancje od wielkości projektowanych cech geometrycznych podbudowy

Tablica 5. Dopuszczalne tolerancje od wielkości projektowanych cech geometrycznych podbudowy

Projekt techniczny remontu części przejazdowej mostu przez rzekę Bug w miejscowości Brok na drodze krajowej nr 50 w km 278+663.

L.p.	Wielkość mierzona	Jednostka	Tolerancja
1	Szerokość warstwy	cm	+10/-5
2	Nierówności podłużne lub poprzeczne mierzone łatą 4 m zgodnie z normą BN-68/8931-04	mm	12
3	Spadki poprzeczne	%	± 0,5
4	Rzędne wysokościowe	cm	0/-2
5	Ukształtowanie osi w planie	cm	± 5
6	Grubość warstwy	%	± 10

#### 6.5. Zasady postępowania z wadliwie wykonanymi odcinkami podbudowy

##### 6.5.1. Niewłaściwe cechy geometryczne podbudowy

Wszystkie powierzchnie podbudowy, które wykazują większe odchylenia od określonych w punkcie 6.4 powinny być naprawione przez spulchnienie lub zerwanie do głębokości co najmniej 10 cm, wyrównane i powtórnie zagęszczone. Dodanie nowego materiału bez spulchnienia wykonanej warstwy jest niedopuszczalne. Jeżeli szerokość podbudowy jest mniejsza od szerokości projektowanej o więcej niż 5 cm i nie zapewnia podparcia warstwom wyżej leżącym, to Wykonawca powinien na własny koszt poszerzyć podbudowę przez spulchnienie warstwy na pełną grubość do połowy szerokości pasa ruchu, dołożenie materiału i powtórne zagęszczenie.

##### 6.5.2. Niewłaściwa grubość podbudowy

Na wszystkich powierzchniach wadliwych pod względem grubości, Wykonawca wykona naprawę podbudowy. Powierzchnie powinny być naprawione przez spulchnienie lub wybranie warstwy na odpowiednią głębokość, zgodnie z decyzją Inspektora Nadzoru, uzupełnione nowym materiałem o odpowiednich właściwościach, wyrównane i ponownie zagęszczone. Roboty te Wykonawca wykona na własny koszt. Po wykonaniu tych robót nastąpi ponowny pomiar i ocena grubości warstwy, według wyżej podanych zasad, na koszt Wykonawcy.

##### 6.5.3. Niewłaściwa nośność podbudowy

Jeżeli nośność podbudowy lub ugięcie dla odcinków wyrównania podbudowy, będzie mniejsza od wymaganej to Wykonawca wykona wszelkie roboty niezbędne do zapewnienia wymaganej nośności, zalecone przez Inspektora Nadzoru. Koszty tych dodatkowych robót poniesie Wykonawca podbudowy tylko wtedy, gdy zaniżenie nośności podbudowy wynikało z niewłaściwego wykonania robót przez Wykonawcę podbudowy.

## 7. OBMIAR ROBÓT

Ogólne zasady obmiaru robót podano w ST D-M-00.00.00 „Wymagania ogólne” punkt 7.

Jednostką obmiarową jest 1m<sup>3</sup> (metr sześcienny) podbudowy z kruszywa stabilizowanego mechanicznie o grubości zgodnej z dokumentacją.

## 8. ODBIÓR ROBÓT

Ogólne zasady odbioru robót podano w ST D-M-00.00.00 „Wymagania ogólne” punkt 8.

Roboty uznaje się za zgodne z dokumentacją projektową, ST i wymaganiami Inspektora Nadzoru, jeżeli wszystkie pomiary i badania z zachowaniem tolerancji wg punktu 6 dały wyniki pozytywne.

## 9. PODSTAWA PŁATNOŚCI

Ogólne ustalenia dotyczące podstawy płatności podano w ST D-M-00.00.00 „Wymagania ogólne” punkt 9.

Cena wykonania 1 m<sup>3</sup> podbudowy obejmuje:

- prace pomiarowe i roboty przygotowawcze,
- oznakowanie robót,
- sprawdzenie i ewentualną naprawę podłoża,
- przygotowanie mieszanki z kruszywa, zgodnie z receptą,
- dostarczenie mieszanki na miejsce wbudowania,
- rozłożenie mieszanki,
- zagęszczenie rozłożonej mieszanki,
- przeprowadzenie pomiarów i badań laboratoryjnych określonych w specyfikacji technicznej,
- utrzymanie podbudowy w czasie robót.

## 10. PRZEPISY ZWIĄZANE

PN-B-04481 Grunty budowlane. Badania próbek gruntu

Projekt techniczny remontu części przejazdowej mostu przez rzekę Bug w miejscowości Brok na drodze krajowej nr 50 w km 278+663.

---

PN-B-06714-12	Kruszywa mineralne. Badania. Oznaczanie zawartości zanieczyszczeń obcych
PN-B-06714-15	Kruszywa mineralne. Badania. Oznaczanie składu ziarnowego
PN-B-06714-16	Kruszywa mineralne. Badania. Oznaczanie kształtu ziarn
PN-B-06714-18	Kruszywa mineralne. Badania. Oznaczanie nasiąkliwości
PN-B-06714-19	Kruszywa mineralne. Badania. Oznaczanie mrozoodporności metodą bezpośrednią
PN-B-06714-26	Kruszywa mineralne. Badania. Oznaczanie zawartości zanieczyszczeń organicznych
PN-B-06714-37	Kruszywa mineralne. Badania. Oznaczanie rozpadu krzemianowego
PN-B-06714-39	Kruszywa mineralne. Badania. Oznaczanie rozpadu żelazawego
PN-B-06714-42	Kruszywa mineralne. Badania. Oznaczanie ścieralności w bębnie Los Angeles
PN-B-06731	Żużel wielkopiecowy kawałkowy. Kruszywo budowlane i drogowe. Badania techniczne
PN-B-11112	Kruszywa mineralne. Kruszywa łamane do nawierzchni drogowych
PN-B-11113	Kruszywa mineralne. Kruszywa naturalne do nawierzchni drogowych. Piasek
PN-B-32250	Materiały budowlane. Woda do betonu i zapraw
PN-S-06102	Drogi samochodowe. Podbudowy z kruszyw stabilizowanych mechanicznie
BN-64/8931-01	Drogi samochodowe. Oznaczanie wskaźnika piaskowego
BN-68/8931-04	Drogi samochodowe. Pomiar równości nawierzchni planografem i łątą
BN-70/8931-06	Drogi samochodowe. Pomiar ugięć podatnych ugięciomierzem belkowym
PN-S-02205	Roboty ziemne (załącznik B)

Katalog typowych konstrukcji nawierzchni podatnych i półsztywnych, IBDiM - Warszawa 1997.

## D.04.03.01. OCZYSZCZENIE I SKROPIENIE WARSTW NAWIERZCHNI LEPISZCZEM ASFALTOWYM

### 1. WSTĘP.

#### 1.1. Przedmiot SST.

Przedmiotem niniejszej Specyfikacji Technicznej są wymagania dotyczące wykonania i odbioru oczyszczenia i skropienia warstw konstrukcyjnych w związku z **remontem części przejazdowej mostu przez rzekę Bug w miejscowości Brok na drodze krajowej nr 50 w km 278+663.**

#### 1.2. Zakres stosowania ST

Specyfikacja jest stosowana jako dokument przetargowy i kontraktowy przy zlecaniu i realizacji robót wymienionych w punkcie 1.1.

#### 1.3. Zakres robót objętych ST

Ustalenia zawarte w niniejszej specyfikacji dotyczą prowadzenia robót przy oczyszczaniu i skrapianiu warstw konstrukcyjnych nawierzchni i obejmują:

- przygotowanie warstwy podbudowy z kruszywa łamanego na dojazdach do mostu,
- podbudowa z betonu asfaltowego gr. 9cm wg WT-1 i WT-2 na dojazdach do obiektu,
- przygotowanie powierzchni betonowej na płycie pomostu,
- nawierzchnia z asfaltu twardolanego - warstwa wiążąca gr. 4cm na moście,
- nawierzchnia z mieszanki mastyksowo-gresowej SMA wg. WT-1 i WT-2 - warstwa ścieralna gr. 4cm na moście i dojazdach

#### 1.4. Określenia podstawowe

Określenia podstawowe podane w niniejszej ST są zgodne z obowiązującymi odpowiednimi normami i ST D-M.00.00.00 'Wymagania ogólne'.

#### 1.5. Ogólne wymagania dotyczące robót

Wykonawca robót jest odpowiedzialny za jakość ich wykonania oraz za zgodność z Dokumentacją Projektową, ST i poleceniami Inspektora Nadzoru.

Ogólne wymagania dotyczące jakości robót podano w ST D-M.00.00.00. „Wymagania Ogólne”.

## 2. MATERIAŁY

### 2.1. Rodzaj materiału

Materiałem stosowanym przy wykonaniu skropienia według zasad niniejszej Specyfikacji jest – szybkorozpadowa kationowa emulsja niemodyfikowana klasy K1. Należy stosować emulsję K1-65. Liczbą 65 oznaczają przeciętną zawartość asfaltu w emulsji.

Właściwości drogowe emulsji kationowych niemodyfikowanych powinny spełniać wymagania podane w poniższej tablicy.

Oznaczenia	Klasa	
Badanie właściwości	Szybko rozpadowa	
	K1 65	Metoda badań wg
Zawartość lepiszcza, %	63-67	punkt 5.2
Lepkość wg Englera, °E	> 6	punkt 5.4
Jednorodność, % Ø 0,63 mm	< 0,10	punkt 5.6
Jednorodność, % Ø 0,16 mm	< 0,25	punkt 5.6
Sedymentacja, %	≤ 5,0	punkt 5.8
Przyczepność do kruszywa, %	≥ 85	punkt 5.9
Indeks rozpadu, g/100g	< 90	punkt 5.10

Metody badań podano w punktach jw. opisane są w Informacjach, Instrukcjach – Zeszycie N 60 Serii; 'Informacje i Instrukcje' wydanym przed IBDiM – Warszawa 1999 pt. „Drogowe kationowe emulsje asfaltowe EmA-99”.

Wskaźnik pH emulsji kationowej do skrapiania podłoża zawierającego cement jako spoiwo powinien być większy od 4,0.



## 2.2. Składowanie emulsji

Maksymalny czas, temperaturę oraz sposób składowania emulsji, po którym nie traci ona swoich parametrów jakościowych powinny być zgodne z warunkami określonymi przez Producenta.

Zaleca się jednak, aby okres przechowywania emulsji nie przekraczał dwóch tygodni od daty produkcji.

Stosowana emulsja musi posiadać Aprobatację Techniczną.

## 3. SPRZĘT

Przy wykonywaniu robót, Wykonawca powinien dysponować następującym sprzętem:

- a) cysternami samochodowymi lub samochodami do przewozu emulsji w beczkach,
- b) rampa rozpryskowa emulsji do rozkładarki, zamontowana tuż przed ślimakiem rozkładarki,
- c) szczotkami mechanicznymi i kompresorem.

## 4. TRANSPORT

Emulsje na budowę należy przewozić w samochodach. Cysterny winny być podzielone przegrodami na komory o pojemności nie większej niż 1 m<sup>3</sup>, a każda przegroda powinna mieć wykroje umożliwiające przepływ emulsji. Cysterna używana do transportu emulsji nie może być używana do przewozu innych lepiszczy.

Dopuszcza się stosowanie beczek lub innych pojemników stalowych, które na skrzyni ładunkowej powinny być ustawione, równomiernie na całej powierzchni i zabezpieczone przed możliwością przesuwania się podczas transportu.

## 5. WYKONANIE ROBÓT

### 5.1. Ogólne warunki wykonania robót

Ogólne warunki wykonania robót podano w ST D-M.00.00.00 „Wymagania ogólne”.

### 5.2. Zakres wykonywanych robót

#### 5.2.1. Oczyszczenie powierzchni

Powierzchnie warstw konstrukcyjnych nawierzchni, przed ułożeniem następnej warstwy powinna zostać oczyszczona z luźnego kruszywa i pyłu. Operację tę należy wykonać przy użyciu szczotki mechanicznej lub kompresora. Powierzchnia przed skropieniem powinna być sucha i czysta.

#### 5.2.2. Skropienie bądź zagruntowanie powierzchni

Do skropienia należy zastosować emulsję szybkorozpadową K1-65 podgrzaną do temperatury około 70°C.

Zalecana ilość asfaltu w kg/m<sup>2</sup> po odparowaniu wody z emulsji wynosi dla różnych rodzajów warstw:

- |   |             |
|---|-------------|
| – podbudowa z gruntu stabilizowanego cementem       | -0,3 ÷ 0,5  |
| – podbudowa z kruszywa stabilizowanego mechanicznie | -0,5 ÷ 0,7, |
| – podbudowa z mieszanki mineralno-bitumicznej       | -0,3 ÷ 0,5, |
| – warstwa wiążąca z mieszanki mineralno-bitumicznej | -0,1 ÷ 0,3. |

Powierzchnia powinna być skropiona emulsją asfaltową z wyprzedzeniem w czasie na odparowanie wody. Orientacyjny czas powinien wynosić co najmniej;

- 8,0 godzin w przypadku stosowania powyżej 1,0 kg/m<sup>2</sup> emulsji,
- 2,0 godzin w przypadku stosowania 0,5 ÷ 1,0 kg/m<sup>2</sup> emulsji,
- 0,5 godziny w przypadku stosowania 0,2 ÷ 0,5 kg/m<sup>2</sup> emulsji.

Nie dotyczy to powierzchni skrapianej układarką wyposażoną w rampę skrapiającą.

## 6. KONTROLA JAKOŚCI ROBÓT

### 6.1. Ogólne zasady kontroli jakości robót

Ogólna zasada kontroli jakości robót podano w ST D-M.00.00.00. „Wymagania ogólne”

### 6.2. Kontrole i badania przed przystąpieniem do robót

Przed przystąpieniem do robót Wykonawca powinien przeprowadzać próbne skropienie w celu określenia optymalnych parametrów pracy skraparki i określenia wymaganej ilości lepiszcza w zależności od rodzaju i stanu warstwy przewidzianej do skropienia.

### 6.3. Kontrole i badania w trakcie wykonywania robót

#### 6.3.1. Badanie dokładności spryskania podłoża

Jednorodność skropienia powinna być sprawdzana wizualnie. Należy przeprowadzić kontrolę ilości rozkładanego lepiszcza na odcinku próbnym wg metody podanej w opracowaniu „Powierzchniowe utrwalenia. Oznaczenie ilości rozkładanego lepiszcza i kruszywa”.

### 6.4. Badania sprawdzające

Laboratorium Inspektora Nadzoru będzie prowadziła badania sprawdzające z częstotliwością określoną przez Inspektora Nadzoru.

## 7. OBMIAR ROBÓT

Jednostką obmiaru robót jest 1 m<sup>2</sup> powierzchni oczyszczonej i skropionej. Ogólne zasady obmiaru robót podano w ST D-M.00.00.00. „Wymagania ogólne”.

## 8. ODBIÓR ROBÓT

Ogólne zasady dotyczące odbioru robót podano w ST D-M.00.00.00. „Wymagania ogólne”.

Odbiór oczyszczonej i skropionej powierzchni jest dokonywany na zasadach odbioru robót zanikających i ulegających zakryciu, który jest dokonywany na podstawie wyników pomiarów, badań i oceny wizualnej.

Do odbioru wykonawca przedstawi wszystkie wyniki badań z bieżącej kontroli materiałów i robót.

Odbioru dokonuje Inspektor Nadzoru na podstawie wyników badań wykonawcy z bieżącej kontroli jakości materiałów i robót oraz oględzin warstwy.

W przypadku stwierdzenia usterek Inspektor Nadzoru ustali zakres wykonania robót poprawkowych.

Roboty poprawkowe wykonawca wykona na własny koszt w terminie ustalonym z Inspektorem Nadzoru

## 9. PODSTAWA PŁATNOŚCI

Ogólne wymagania dotyczące płatności podano w ST D-M.00.00.00 „Wymagania ogólne”.

Płatność za 1 m<sup>2</sup> oczyszczonego i skropionego podłoża odebranego przez Inżyniera Nadzoru.

Cena jednostkowa wykonywania robót obejmuje:

- dostarczenie lepiszcza na budowę
- sprowadzenie niezbędnego sprzętu,
- ręczne odspojenie stwardniałych zanieczyszczeń
- oczyszczenie i skropienie poszczególnych warstw,
- przeprowadzenie niezbędnych badań laboratoryjnych i pomiarów wymaganych w specyfikacji
- wykonanie robót towarzyszących wynikających z warunków realizacji

## 10. PRZEPISY ZWIĄZANE

Zeszyt Nr 60 serii: „Informacje i Instrukcje” IBDiM – Warszawa 1999 – „Warunki techniczne; rogowie kationowe emulsje asfaltowe EmA-99.”

Powierzchniowe utrwalenia. Oznaczanie ilości rozkładanego lepiszcza i kruszywa. Zalecane przez GDDP do stosowania pismem GDDP – 5.a. – 551/5/92 z dnia 03.02.1992.

PN-S-96025 Drogi samochodowe i lotniskowe. Nawierzchnie asfaltowe. Wymagania.

**D.04.04.04. ZABEZPIECZENIE NAWIERZCHNI BITUMICZNEJ GEOKOMPOZYTEM****1. WSTĘP.****1.1. Przedmiot ST**

Przedmiotem niniejszej SST są wymagania wspólne dla poszczególnych wymagań technicznych dotyczących wykonania i odbioru robót polegających na ułożeniu geokompozytu na warstwie podbudowy zasadniczej w ramach **remontu części przejazdowej mostu przez rzekę Bug w miejscowości Brok na drodze krajowej nr 50 w km 278+663.**

**1.2. Zakres stosowania ST**

Specyfikacja techniczna (ST) jest stosowana jako dokument przetargowy i kontraktowy przy zlecaniu i realizacji robót jak w pkt. 1.1.

**1.3. Zakres robót objętych ST**

Ustalenia zawarte w niniejszej specyfikacji dotyczą ogólnych zasad prowadzenia robót związanych z wbudowaniem geokompozytu pomiędzy warstwami konstrukcji nawierzchni, warstwą wiążącą, a warstwą podbudowy zasadniczej tj.:

- ułożenie geokompozytu na warstwie podbudowy zasadniczej w obrębie pęknięć poprzecznych na dojazdach do mostu w zakresie wykonywanych prac,
- ułożenie geokompozytu na warstwie podbudowy zasadniczej w obrębie wykonania izolacji i odwodnienia ścianek zapleczych na dojazdach do mostu,

**1.4. Określenia podstawowe**

1.4.1. Geokompozyt – płaski wyrób syntetyczny zbudowany z siatki z wiązek włókien szklanych połączonej jednostronnie z geowłókniną polipropylenową.

1.4.2. Pozostałe określenia podstawowe są zgodne z obowiązującymi, odpowiednimi polskimi normami i definicjami podanymi w ST D-M-00.00.00 „Wymagania ogólne” pkt 1.4.

**1.5. Ogólne wymagania dotyczące robót**

Ogólne wymagania dotyczące robót podano w ST D-M-00.00.00 „Wymagania ogólne” pkt 1.5.

Wszelkie prace należy prowadzić w okresie bezdeszczowym, przy suchym podłożu i temperaturze powietrza, co najmniej +5°C.

**2. MATERIAŁY.**

Do wykonania powyższych robót należy stosować następujące materiały:

- emulsję asfaltową kationową szybkorozpadową o zawartości asfaltu 60% - 70%
- geokompozyt.

**2.1. Emulsja asfaltowa**

Do wykonania warstwy szczepnej na powierzchni, na której ma być ułożony geokompozyt należy stosować emulsję asfaltową szybkorozpadową o zawartości asfaltu od 60% do 70%, o właściwościach zgodnych z określonymi w Warunkach Technicznych IBDiM nr 47, “Drogowe kationowe emulsje asfaltowe” dla emulsji K1-60, K1-65 lub K1-70.

**2.2. Geokompozyt**

Do wykonania robót należy zastosować wyrób złożony z siatki szklanej, zespolonej z polipropylenową nietkaną włókniną. Szczegółowe wymagania dotyczące siatki i włókniny podano w tablicy 1 i 2.

Tablica 1 Wymagania dla siatki

Parametr	Wartość
Materiał	Włókno szklane
Ilość wiązek włókna na 1 mb:	
- wszerz	51+/- 2
- wzdłuż	48+/- 2
Wytrzymałość na rozciąganie [kN/m]	
- wszerz	min. 130
- wzdłuż	min. 130

Tablica 2 Wymagania dla włókniny

Parametr	Wartość
Materiał	polipropylen
Masa powierzchniowa [g/m <sup>2</sup> ]	140
Grubość bez obciążenia [mm]	1

Geokompozyt powinien być produkowana zgodnie z wymaganiami określonymi w normie jakościowej ISO 9002 (EN 29002). Siatka powinna posiadać aprobatę techniczną IBDiM.

### 3. SPRZĘT.

Ogólne wymagania dotyczące sprzętu podano w ST D-M.00.00.00. "Wymagania Ogólne" pkt. 3.

Do wykonania robót powinien być stosowany sprzęt zaakceptowany przez Kierownika Projektu. Należy stosować:

- skrapiajkę do wykonania skropienia emulsją asfaltową,
- urządzenie do maszynowego rozkładania geokompozytu (w przypadku znacznej powierzchni robót)

### 4. TRANSPORT.

Ogólne warunki dotyczące transportu podano w ST D-M.00.00.00. "Wymagania Ogólne" punkt 4.

Geokompozyt należy transportować w rolkach opakowanych fabrycznie, ułożonych poziomo na równym podłożu i w sposób zabezpieczający przed mechanicznymi uszkodzeniami.

### 5. WYKONANIE ROBÓT

Ogólne zasady wykonania robót podano w ST D-M.00.00.00. "Wymagania Ogólne" pkt. 5.

#### 5.1 Wbudowanie geokompozytu

Podłoże: stabilne (nośne) nawierzchnie bitumiczne zarówno nowo wykonane jak i sfrezowane lub stare. Powierzchnię podłoża należy oczyścić i usunąć wszelkie luźne części. Lokalne ubytki lub szczeliny w podłożu o szerokości powyżej 4 mm muszą być wypełnione lub naprawione odpowiednimi masami naprawczymi. Tak przygotowane podłoże należy skropić emulsją asfaltową szybkorozpadową w ilości od około 1,7 kg/m<sup>2</sup> (emulsja 60%) do 1,4 kg/m<sup>2</sup> (emulsja 70%). Przy skropieniu lepiszczem asfaltowym na gorąco – ilość 1,0 kg/m<sup>2</sup>. W przypadku podłoża frezowanych skropienie powinno być intensywniejsze o ok.30%. Należy przestrzegać ogólnych zasad wykonania skropienia, obowiązujących przy wykonywaniu połączenia międzywarstwowego podanych w PN-S-96025:2000 pkt.3.2, zwracając szczególną uwagę na równomierność pokrycia powierzchni.

Ułożenie geokompozytu:

Geokompozyt można rozkładać zarówno ręcznie jak i maszynowo. Warstwę geokompozytu rozkładamy na całej powierzchni wzmacnianego odcinka. Geokompozyt powinien być wbudowywany nie płycej niż pod warstwę ścierną z wywinieciem po min. 1m poza krawędź występujących pęknięć poprzecznych oraz łączonych warstw w rejonie ścianek zapleczy na dojazdach do obiektu.

Rozłożenie geokompozytu może nastąpić dopiero po przeschnięciu warstwy skropienia, do takiego stopnia, aby była lekko klejąca się, ale nie przywierała. Podczas rozkładania warstwy wzmacniającej, pod naciskiem kół pojazdów, nie powinny występować na niej ślady asfaltu – przeciskanie materiału skrapiającego przez warstwę geowłókniny.

Warstwę geokompozytu układamy siatką zbrojeniową „do dołu”. W przypadku rozkładania ręcznego należy docisnąć warstwę gesyntetyku poprzez przejazd walca. W przypadku rozkładania maszynowego nie jest to wymagane. Nie jest wymagane jakiegokolwiek dodatkowe kotwienie warstwy wzmacniającej. Geokompozytu nie wolno układać „na zakład”, lecz zawsze „na styk”. Dotyczy to zarówno połączeń podłużnych jak i poprzecznych.

Kolejną warstwę bitumiczną nawierzchni można rozkładać bezpośrednio na świeżo ułożoną warstwę geokompozytu.

Docinanie geokompozytu na żądany wymiar zarówno w kierunku podłużnym jak i poprzecznym może się odbywać przy wykorzystaniu zarówno przyrządów ręcznych (nóż, nożyczki itp.) jak z wykorzystaniem mechanicznych urządzeń tnących (szlifierki kątowe itp.).

Po rozłożonej warstwie wzmacniającej przygotowanej do przykrycia warstwą bitumiczną nawierzchni dopuszczalny jest jedynie ruch pojazdów używanych do układania tej warstwy.

Mieszanki mineralno – asfaltowe przykrywające siatkę powinny być układane mechanicznie z zachowaniem :

- minimalnej grubości po zagęszczeniu 40mm

### 6. KONTROLA JAKOŚCI ROBÓT

Ogólne zasady kontroli jakości Robót podano w ST D-M.00.00.00. "Wymagania Ogólne" pkt. 6.

Kontrola jakości Robót polega na:

- sprawdzeniu zużycia emulsji asfaltowej i jednorodności skropienia,

- wizualnej ocenie przylegania geokompozytu do podłoża przed ułożeniem na niej warstwy bitumicznej.

## **7. OBMIAR ROBÓT**

Ogólne zasady Obmiaru Robót podano w ST D-M.00.00.00. "Wymagania Ogólne" pkt. 7.

Jednostką obmiarową jest 1m<sup>2</sup> ułożonego geokompozytu.

## **8. ODBIÓR ROBÓT**

Ogólne zasady Odbioru Robót podano w ST D-M.00.00.00. "Wymagania Ogólne" pkt. 8.

Odbiór ułożonego geokompozytu jest dokonywany na zasadach odbioru robót zanikających i ulegających zakryciu, który jest dokonywany na podstawie wyników pomiarów, badań i oceny wizualnej.

Do odbioru wykonawca przedstawi atesty, certyfikaty aprobaty techniczne oraz wyniki z bieżącej kontroli materiałów i robót. Odbioru dokonuje Inspektor Nadzoru na podstawie wyników badań wykonawcy z bieżącej kontroli jakości materiałów i robót oraz oględzin.

W przypadku stwierdzenia usterek Inspektor Nadzoru ustali zakres wykonania robót poprawkowych.

Roboty poprawkowe wykonawca wykona na własny koszt w terminie ustalonym z Inspektorem Nadzoru

## **9. PODSTAWA PŁATNOŚCI**

Ogólne ustalenia dotyczące podstawy płatności podano w ST D-M.00.00.00. "Wymagania Ogólne" pkt. 9.

Płatność za 1 m<sup>2</sup> ułożonego geokompozytu na podłożu odebranego przez Inżyniera Nadzoru.

Cena jednostkowa wykonania wzmocnienia nawierzchni obejmuje:

- koszt materiałów wraz z transportem,
- wykonanie skropienia emulsją asfaltową,
- rozłożenie geokompozytu.

## **10. PRZEPISY ZWIĄZANE**

Zalecenia producenta siatki dotyczące technologii wbudowania.

“Karty informacji technicznej geokompozytu S&P Glasphalt GS”

„Aprobata IBDiM Nr AT/2003-04-1515”

**D.04.07.01a. PODBUDOWA Z BETONU ASFALTOWEGO gr. 9cm wg WT-1 I WT-2****1. WSTĘP****1.1. Przedmiot ST**

Przedmiotem niniejszej ogólnej specyfikacji technicznej (OST) są wymagania dotyczące wykonania i odbioru robót związanych z wykonaniem warstwy podbudowy z betonu asfaltowego w ramach **remontu części przejazdowej mostu przez rzekę Bug w miejscowości Brok na drodze krajowej nr 50 w km 278+663.**

Najważniejsze skróty:

- OST - ogólna specyfikacja techniczna
- ST - specyfikacja techniczna wykonania  
i odbioru robót budowlanych
- IBDiM - Instytut Badawczy Dróg i Mostów

**1.2. Zakres stosowania OST**

Ogólna specyfikacja techniczna (OST) jest materiałem pomocniczym do opracowania specyfikacji technicznej wykonania i odbioru robót budowlanych (ST) stosowanej jako dokument przetargowy i kontraktowy przy zlecaniu i realizacji robót na drogach krajowych.

Zaleca się wykorzystanie OST przy zlecaniu robót na drogach.

- Podbudowa z betonu asfaltowego gr. 9cm wg WT-1 i WT-2 zastosowana na dojazdach do obiektu (za przyczółkami).

**1.3. Zakres robót objętych OST**

Ustalenia zawarte w niniejszej specyfikacji dotyczą zasad prowadzenia robót związanych z wykonaniem i odbiorem warstwy podbudowy z betonu asfaltowego wg PN-EN 13108-1 [47] i WT-2 Nawierzchnie asfaltowe 2010 [65] z mieszanki mineralno-asfaltowej dostarczonej od producenta. W przypadku produkcji mieszanki mineralno-asfaltowej przez Wykonawcę dla potrzeb budowy, Wykonawca zobowiązany jest prowadzić Zakładową kontrolę produkcji (ZKP) zgodnie z WT-2 [65] punkt 8.4.1.5.

Podbudowę z betonu asfaltowego można wykonywać dla dróg kategorii ruchu od KR1 do KR6 (określenie kategorii ruchu podano w punkcie 1.4.7). Stosowane mieszanki betonu asfaltowego o wymiarze D podano w tablicy 1.

Tablica 1. Stosowane mieszanki

Kategoria ruchu	Mieszanki o wymiarze D <sup>1)</sup> , mm
KR 1-2	AC16P, AC22P
KR 3-4	AC16P, AC22P, AC32P
KR 5-6	AC16P, AC22P, AC32P

- 1) Podział ze względu na wymiar największego kruszywa w mieszance.

**1.4. Określenia podstawowe**

**1.4.1.** Nawierzchnia – konstrukcja składająca się z jednej lub kilku warstw służących do przejmowania i rozkładania obciążeń od ruchu pojazdów na podłoże.

**1.4.2.** Podbudowa – główny element konstrukcyjny nawierzchni, który może być ułożony w jednej lub kilku warstwach.

**1.4.3.** Mieszanka mineralno-asfaltowa – mieszanka kruszywa i lepiszcza asfaltowego.

**1.4.4.** Wymiar mieszanki mineralno-asfaltowej – określenie mieszanki mineralno-asfaltowej ze względu na największy wymiar kruszywa D, np. wymiar 16, 22 lub 32.

**1.4.5.** Beton asfaltowy – mieszanka mineralno-asfaltowa, w której kruszywo o uziarnieniu ciągłym lub nieciągłym tworzy strukturę wzajemnie klinującą się.

**1.4.6.** Uziarnienie – skład ziarnowy kruszywa, wyrażony w procentach masy ziaren przechodzących przez określony zestaw sit.

**1.4.7.** Kategoria ruchu – obciążenie drogi ruchem samochodowym, wyrażone w osiach obliczeniowych (100 kN) wg „Katalogu typowych konstrukcji nawierzchni podatnych i półsztywnych” GDDP-IBDiM [68].

**1.4.8.** Wymiar kruszywa – wielkość ziaren kruszywa, określona przez dolny (d) i górny (D) wymiar sita.

**1.4.9.** Kruszywo grube – kruszywo z ziaren o wymiarze:  $D \leq 45$  mm oraz  $d > 2$  mm.

**1.4.10.** Kruszywo drobne – kruszywo z ziaren o wymiarze:  $D \leq 2$  mm, którego większa część pozostaje na sicie 0,063 mm.

**1.4.11.** Pył – kruszywo z ziaren przechodzących przez sito 0,063 mm.

**1.4.12.** Wypełniacz – kruszywo, którego większa część przechodzi przez sito 0,063 mm. (Wypełniacz mieszany – kruszywo, które składa się z wypełniacza pochodzenia mineralnego i wodorotlenku wapnia. Wypełniacz dodany – wypełniacz pochodzenia mineralnego, wyprodukowany oddzielnie).

**1.4.13.** Kationowa emulsja asfaltowa – emulsja, w której emulgator nadaje dodatnie ładunki cząstkom zdyspergowanego asfaltu.

**1.4.14.** Pozostałe określenia podstawowe są zgodne z obowiązującymi, odpowiednimi polskimi normami i z definicjami podanymi w OST D-M-00.00.00 „Wymagania ogólne” pkt 1.4.

**1.4.15.** Symbole i skróty dodatkowe

ACP	–	beton asfaltowy do warstwy podbudowy,
PMB	–	polimeroasfalt,
D	–	górny wymiar sita (przy określaniu wielkości ziaren kruszywa),
d	–	dolny wymiar sita (przy określaniu wielkości ziaren kruszywa),
C	–	kationowa emulsja asfaltowa,
NPD	–	właściwość użytkowa nie określana (ang. No Performance Determined; producent może jej nie określać),
TBR	–	do zadeklarowania (ang. To Be Reported; producent może dostarczyć odpowiednie informacje, jednak nie jest do tego zobowiązany),
IRI	–	(International Roughness Index) międzynarodowy wskaźnik równości,
MOP	–	miejsce obsługi podróży.

## 1.5. Ogólne wymagania dotyczące robót

Ogólne wymagania dotyczące robót podano w OST D-M-00.00.00 „Wymagania ogólne” [1] pkt 1.5.

## 2. MATERIAŁY

### 2.1. Ogólne wymagania dotyczące materiałów

Ogólne wymagania dotyczące materiałów, ich pozyskiwania i składowania, podano w OST D-M-00.00.00 „Wymagania ogólne” [1] pkt 2.

### 2.2. Lepiszczka asfaltowe

Należy stosować asfalty drogowe wg PN-EN 12591 [27] lub polimeroasfalty wg PN-EN 14023 [59]. Rodzaje stosowanych lepiszcz asfaltowych podano w tablicy 2. Oprócz lepiszcz wymienionych w tablicy 2 można stosować inne lepiszcza nienormowe według aprobat technicznych.

Tablica 2. Zalecane lepiszcza asfaltowe do warstwy podbudowy z betonu asfaltowego

Kategoria ruchu	Mieszanka ACP	Gatunek lepiszcza	
		asfalt drogowy	polimeroasfalt
KR1 – KR2	AC16P, AC22P	50/70	–
KR3 – KR4	AC16P, AC22P, AC32P	35/50, 50/70, wielorodzajowy-35/50, 50/70	PMB 25/55-60
KR5 - KR6	AC16P, AC22P, AC32P	35/5, 50/70, wielorodzajowy-35/50, 50/70	PMB 25/55-60

Asfalty drogowe powinny spełniać wymagania podane w tablicy 3.

Polimeroasfalty powinny spełniać wymagania podane w tablicy 4.

Tablica 3. Wymagania wobec asfaltów drogowych wg PN-EN 12591 [27]

Lp.	Właściwości	Metoda badania	Rodzaj asfaltu	
			50/70	35/50

Projekt techniczny remontu części przejazdowej mostu przez rzekę Bug w miejscowości Brok na drodze krajowej nr 50 w km 278+663.

WŁAŚCIWOŚCI OBLIGATORYJNE					
1	Penetracja w 25°C	0,1 mm	PN-EN 1426 [21]	50-70	35-50
2	Temperatura mięknięcia	°C	PN-EN 1427 [22]	46-54	50-58
3	Temperatura zapłonu, nie mniej niż	°C	PN-EN 22592 [62]	230	240
4	Zawartość składników rozpuszczalnych, nie mniej niż	% m/m	PN-EN 12592 [28]	99	99
5	Zmiana masy po starzeniu (ubytek lub przyrost), nie więcej niż	% m/m	PN-EN 12607-1 [31]	0,5	0,5
6	Pozostała penetracja po starzeniu, nie mniej niż	%	PN-EN 1426 [21]	50	53
7	Temperatura mięknięcia po starzeniu, nie mniej niż	°C	PN-EN 1427 [22]	48	52
WŁAŚCIWOŚCI SPECJALNE KRAJOWE					
8	Zawartość parafiny, nie więcej niż	%	PN-EN 12606-1 [30]	2,2	2,2
9	Wzrost temp. mięknięcia po starzeniu, nie więcej niż	°C	PN-EN 1427 [22]	9	8
10	Temperatura łamliwości Fraassa, nie więcej niż	°C	PN-EN 12593 [29]	-8	-5

Tablica 4. Wymagania wobec asfaltów modyfikowanych polimerami (polimeroasfaltów) wg PN-EN 14023 [59]

Wymaganie podstawowe	Właściwość	Metoda badania	Jednostka	Gatunek asfaltu modyfikowanego polimerami (PMB)	
				25/55 – 60	
				wymaganie	klasa
1	2	3	4	5	6
Konsystencja w pośrednich temperaturach eksploatacyjnych	Penetracja w 25°C	PN-EN 1426 [21]	0,1 mm	25-55	3
Konsystencja w wysokich temperaturach eksploatacyjnych	Temperatura mięknięcia	PN-EN 1427 [22]	°C	≥ 60	6
Kohezja	Siła rozciągania (mała prędkość rozciągania)	PN-EN 13589 [55] PN-EN 13703 [57]	J/cm <sup>2</sup>	≥ 2 w 5°C	3
	Siła rozciągania w 5°C (duża prędkość rozciągania)	PN-EN 13587 [53] PN-EN 13703 [57]	J/cm <sup>2</sup>	NPD <sup>a</sup>	0
	Wahadło Vialit (metoda uderzenia)	PN-EN 13588 [54]	J/cm <sup>2</sup>	NPD <sup>a</sup>	0
Stołość konsystencji (Odporność na starzenie wg PN-EN 12607-1 lub -3 [31])	Zmiana masy		%	≥ 0,5	3
	Pozostała penetracja	PN-EN 1426 [21]	%	≥ 40	3
	Wzrost temperatury mięknięcia	PN-EN 1427 [22]	°C	≤ 8	3
Inne właściwości	Temperatura zapłonu	PN-EN ISO 2592 [63]	°C	≥ 235	3



1	2	3	4	5	6
Wymagan ia dodatkow e	Temperatura łamliwości	PN-EN 12593 [29]	°C	≤ -12	6
	Nawrót sprężysty w 25°C	PN-EN 13398 [51]	%	≥ 50	5
	Nawrót sprężysty w 10°C			NPD <sup>a</sup>	0
	Zakres plastyczności	PN-EN 14023 [59] Punkt 5.1.9	°C	TBR <sup>b</sup>	1
	Stabilność magazynowania. Różnica temperatur mięknienia	PN-EN 13399 [52] PN-EN 1427 [22]	°C	≤ 5	2
	Stabilność magazynowania. Różnica penetracji	PN-EN 13399 [52] PN-EN 1426 [21]	0,1 mm	NPD <sup>a</sup>	0
	Spadek temperatury mięknienia po starzeniu wg PN-EN 12607-1 lub -3 [31]	PN-EN 12607-1 [31] PN-EN 1427 [22]	°C	TBR <sup>b</sup>	1
	Nawrót sprężysty w 25°C po starzeniu wg PN-EN 12607-1 lub -3 [31]	PN-EN 12607-1 [31] PN-EN 13398 [51]	%	≥ 50	4
	Nawrót sprężysty w 10°C po starzeniu wg PN-EN 12607-1 lub -3 [31]			NPD <sup>a</sup>	0

<sup>a</sup> NPD – No Performance Determined (właściwość użytkowa nie określana)

<sup>b</sup> TBR – To Be Reported (do zadeklarowania)

Składowanie asfaltu drogowego powinno się odbywać w zbiornikach, wykluczających zanieczyszczenie asfaltu i wyposażonych w system grzewczy pośredni (bez kontaktu asfaltu z przewodami grzewczymi). Zbiornik roboczy otaczarki powinien być izolowany termicznie, posiadać automatyczny system grzewczy z tolerancją  $\pm 5^\circ\text{C}$  oraz układ cyrkulacji asfaltu.

Polimeroasfalt powinien być magazynowany w zbiorniku wyposażonym w system grzewczy pośredni z termostatem kontrolującym temperaturę z dokładnością  $\pm 5^\circ\text{C}$ . Zaleca się wyposażenie zbiornika w mieszadło. Zaleca się bezpośrednie zużycie polimeroasfaltu po dostarczeniu. Należy unikać wielokrotnego rozgrzewania i chłodzenia polimeroasfaltu w okresie jego stosowania oraz unikać niekontrolowanego mieszania polimeroasfaltów różnego rodzaju i klasy oraz z asfaltem zwykłym.

### 2.3. Kruszywo

Do warstwy podbudowy z betonu asfaltowego należy stosować kruszywo według PN-EN 13043 [44] i WT-1 Kruszywa 2010 [64], obejmujące kruszywo grube, kruszywo drobne i wypełniacz. Kruszywa powinny spełniać wymagania podane w WT-1 Kruszywa 2010 tablica 4, 5, 6, 6a, 7.

Składowanie kruszywa powinno się odbywać w warunkach zabezpieczających je przed zanieczyszczeniem i zmieszaniem z kruszywem o innym wymiarze lub pochodzeniu. Podłoże składowiska musi być równe, utwardzone i odwodnione. Składowanie wypełniacza powinno się odbywać w silosach wyposażonych w urządzenia do aeracji.

### 2.4. Środek adhezyjny

W celu poprawy powinowactwa fizykochemicznego lepiszcza asfaltowego i kruszywa, gwarantującego odpowiednią przyczepność (adhezję) lepiszcza do kruszywa i odporność mieszanki mineralno-asfaltowej na działanie wody, można zastosować środek adhezyjny, tak aby dla konkretnej pary kruszywo-lepiszcze wartość przyczepności określona według PN-EN 12697-11 [34], metoda C wynosiła co najmniej 80%.

Środek adhezyjny powinien odpowiadać wymaganiom określonym przez producenta.

Składowanie środka adhezyjnego jest dozwolone tylko w oryginalnych opakowaniach, w warunkach określonych przez producenta.

### 2.5. Materiały do uszczelnienia połączeń i krawędzi

Do uszczelnienia połączeń technologicznych (tj. złączy podłużnych i poprzecznych z tego samego materiału wykonywanego w różnym czasie oraz spoin stanowiących połączenia różnych materiałów lub połączenie warstwy asfaltowej z urządzeniami obcymi w nawierzchni lub ją ograniczającymi, należy stosować:

a) materiały termoplastyczne, jak taśmy asfaltowe, pasty itp. według norm lub aprobat technicznych,

b) emulsję asfaltową według PN-EN 13808 [58] lub inne lepiszcza według norm lub aprobat technicznych

Grubość materiału termoplastycznego do spoiny powinna wynosić:

- nie mniej niż 10 mm przy grubości warstwy technologicznej do 2,5 cm,
- nie mniej niż 15 mm przy grubości warstwy technologicznej większej niż 2,5 cm.

Składowanie materiałów termoplastycznych jest dozwolone tylko w oryginalnych opakowaniach producenta, w warunkach określonych w aprobacie technicznej.

Do uszczelnienia krawędzi należy stosować asfalt drogowy wg PN-EN 12591 [27], asfalt modyfikowany polimerami wg PN-EN 14023 [59] „metoda na gorąco”. Dopuszcza się inne rodzaje lepiszcza wg norm lub aprobat technicznych.

## **2.6. Materiały do złączenia warstw konstrukcji**

Do złączania warstw konstrukcji nawierzchni należy stosować kationowe emulsje asfaltowe lub kationowe emulsje modyfikowane polimerami według PN-EN 13808 [58] i WT-3 Emulsje asfaltowe 2009 [66] punkt 5.1 tablica 2 i tablica 3.

Emulsję asfaltową można składać w opakowaniach transportowych lub w stacjonarnych zbiornikach pionowych z nalewaniem od dna. Nie należy nalewać emulsji do opakowań i zbiorników zanieczyszczonych materiałami mineralnymi.

## **3. SPRZĘT**

### **3.1. Ogólne wymagania dotyczące sprzętu**

Ogólne wymagania dotyczące sprzętu podano w OST D-M-00.00.00 „Wymagania ogólne” [1] pkt 3.

### **3.2. Sprzęt stosowany do wykonania robót**

Przy wykonywaniu robót Wykonawca w zależności od potrzeb, powinien wykazać się możliwością korzystania ze sprzętu dostosowanego do przyjętej metody robót, jak:

- wytwórnia (otaczarka) o mieszaniu cyklicznym lub ciągłym, z automatycznym komputerowym sterowaniem produkcji, do wytwarzania mieszanek mineralno-asfaltowych,
- układarka gąsienicowa, z elektronicznym sterowaniem równości układanej warstwy,
- skraplarka,
- walce stalowe gładkie,
- walce ogumione
- szczotki mechaniczne i/lub inne urządzenia czyszczące,
- samochody samowyładowcze z przykryciem brezentowym lub termosami,
- sprzęt drobny.

## **4. TRANSPORT**

### **4.1. Ogólne wymagania dotyczące transportu**

Ogólne wymagania dotyczące transportu podano w OST D-M-00.00.00 „Wymagania ogólne” [1] pkt 4.

### **4.2. Transport materiałów**

Asfalt i polimeroasfalt należy przewozić w cysternach kolejowych lub samochodach izolowanych i zaopatrzonych w urządzenia umożliwiające pośrednie ogrzewanie oraz w zawory spustowe.

Kruszywa można przewozić dowolnymi środkami transportu, w warunkach zabezpieczających je przed zanieczyszczeniem, zmieszaniem z innymi materiałami i nadmiernym zawilgoceniem.

Wypełniacz należy przewozić w sposób chroniący go przed zawilgoceniem, zbryleniem i zanieczyszczeniem. Wypełniacz luzem powinien być przewożony w odpowiednich cysternach przystosowanych do przewozu materiałów sypkich, umożliwiających rozładunek pneumatyczny.

Emulsja asfaltowa może być transportowana w zamkniętych cysternach, autocysternach, beczkach i innych opakowaniach pod warunkiem, że nie będą korodowały pod wpływem emulsji i nie będą powodowały jej rozpadu. Cysterny powinny być wyposażone w przegrody. Nie należy używać do transportu opakowań z metali lekkich (może zachodzić wydzielanie wodoru i groźba wybuchu przy emulsjach o  $\text{pH} \leq 4$ ).

Mieszanek mineralno-asfaltową należy dowozić na budowę pojazdami samowyładowczymi w zależności od postępu robót. Podczas transportu i postoju przed wbudowaniem mieszanka powinna być zabezpieczona przed ostygnięciem i dopływem powietrza (przez przykrycie, pojemniki termoizolacyjne lub ogrzewane itp.). Warunki i czas transportu mieszanki, od produkcji do wbudowania, powinna zapewniać utrzymanie temperatury w wymaganym przedziale. Powierzchnie pojemników używanych do transportu mieszanki powinny być czyste, a do zwilżania tych powierzchni można używać tylko środki antyadhezyjne niewpływające szkodliwie na mieszankę.

## **5. WYKONANIE ROBÓT**

*Projekt techniczny remontu części przejazdowej mostu przez rzekę Bug w miejscowości Brok na drodze krajowej nr 50 w km 278+663.*

**5.1. Ogólne zasady wykonania robót**

Ogólne zasady wykonania robót podano w OST D-M-00.00.00 „Wymagania ogólne” [1] pkt 5.

**5.2. Projektowanie mieszanki mineralno-asfaltowej**

Przed przystąpieniem do robót Wykonawca dostarczy Inżynierowi do akceptacji projekt składu mieszanki mineralno-asfaltowej (AC16P, AC22P, AC32P).

Uziarnienie mieszanki mineralnej oraz minimalna zawartość lepiszcza podane są w tablicy 6.

Wymagane właściwości mieszanki mineralno-asfaltowej podane są w tablicach 7, 8, 9.

Tablica 6. Uziarnienie mieszanki mineralnej oraz zawartość lepiszcza do betonu asfaltowego do warstwy podbudowy dla ruchu KR1÷KR6 [65]

Właściwość	Przesiew, [% (m/m)]									
	AC16P KR1-KR2		AC22P KR1-KR2		AC16P KR3-KR6		AC22P KR3-KR6		AC32P KR3-KR-6	
Wymiar sita #, [mm]	od	do	od	do	od	do	od	do	od	do
45	-	-	-	-	-	-	-	-	100	-
31,5	-	-	100	-	-	-	100	-	90	100
22,4	100	-	90	100	100	-	90	100	65	90
16	90	100	65	93	90	100	65	90	-	-
11,2	70	92	-	-	65	85	-	-	-	-
8	50	85	42	72	-	76	42	68	33	53
2	25	50	15	45	25	50	15	45	10	40
0,125	5	13	5	13	4	12	4	12	4	12
0,063	4	10	4	10	2,0	8	4	8	3	7
Zawartość lepiszcza, minimum *)	$B_{\min 4,2}$		$B_{\min 4,0}$		$B_{\min 4,0}$		$B_{\min 3,8}$		$B_{\min 3,6}$	

\*) Minimalna zawartość lepiszcza jest określona przy założonej gęstości mieszanki mineralnej 2,650 Mg/m<sup>3</sup>. Jeżeli stosowana mieszanka mineralna ma inną gęstość ( $\rho_d$ ), to do wyznaczenia minimalnej zawartości lepiszcza podaną wartość należy pomnożyć przez współczynnik  $\alpha$  według równania:

$$\alpha = \frac{2,650}{\rho_d}$$

Tablica 7. Wymagane właściwości mieszanki mineralno-asfaltowej do warstwy podbudowy, dla ruchu KR1 ÷ KR2 [65]

Właściwość	Warunki zagęszczania wg PN-EN 13108-20 [48]	Metoda i warunki badania	AC16P	AC22P
Zawartość wolnych przestrzeni	C.1.2, ubijanie, 2×50 uderzeń	PN-EN 12697-8 [33], p. 4	$V_{\min 4,0}$ $V_{\max 8,0}$	$V_{\min 4,0}$ $V_{\max 8,0}$
Wolne przestrzenie wypełnione lepiszczem	C.1.2, ubijanie, 2×50 uderzeń	PN-EN 12697-8 [33], p. 5	$VFB_{\min 50}$ $VFB_{\min 74}$	$VFB_{\min 50}$ $VFB_{\min 74}$
Zawartość wolnych przestrzeni w mieszanke mineralnej	C.1.2, ubijanie, 2×50 uderzeń	PN-EN 12697-8 [33], p. 5	$VMA_{\min 14}$	$VMA_{\min 14}$
Odporność na działanie wody	C.1.1, ubijanie, 2×35 uderzeń	PN-EN 12697-12 [35], przechowywanie w 40°C z jednym cyklem zamrażania, <sup>a)</sup> badanie w 25°C	$ITSR_{70}$	$ITSR_{70}$

<sup>a)</sup> Ujednoliconą procedurę badania odporności na działanie wody podano w WT-2 2010 [65] w załączniku 1.

Tablica 8. Wymagane właściwości mieszanki mineralno-asfaltowej do warstwy podbudowy, dla ruchu KR3 ÷ KR4 [65]

Projekt techniczny remontu części przejazdowej mostu przez rzekę Bug w miejscowości Brok na drodze krajowej nr 50 w km 278+663.

Właściwość	Warunki zagęszczania wg PN-EN 13108-20 [48]	Metoda i warunki badania	AC16P	AC22P AC32P
Zawartość wolnych przestrzeni	C.1.3, ubijanie, 2×75 uderzeń	PN-EN 12697-8 [33], p. 4	$V_{\min 4,0}$ $V_{\max 7,0}$	$V_{\min 4,0}$ $V_{\max 7,0}$
Odporność na deformacje trwałe <sup>a)</sup>	C.1.20, wałowanie, P <sub>98</sub> -P <sub>100</sub>	PN-EN 12697-22 [38], metoda B w powietrzu, PN-EN 13108-20, D.1.6, 60°C, 10 000 cykli	$WTS_{AIR 1,0}$ $PRD_{AIR}$ deklar	$WTS_{AIR 1,0}$ $PRD_{AIR}$ deklar
Odporność na działanie wody	C.1.1, ubijanie, 2×35 uderzeń	PN-EN 12697-12 [35], przechowywanie w 40°C z jednym cyklem zamrażania, badanie w 25°C <sup>b)</sup>	$ITSR_{70}$	$ITSR_{70}$

<sup>a)</sup> Grubość płyty: AC16P, AC22P 60mm, AC32P 80mm.

<sup>b)</sup> Ujednoliconą procedurę badania odporności na działanie wody podano w WT-2 2010 [65] w załączniku 1.

Tablica 9. Wymagane właściwości mieszanki mineralno-asfaltowej do warstwy podbudowy, dla ruchu KR5 ÷ KR6 [65]

Właściwość	Warunki zagęszczania wg PN-EN 13108-20 [48]	Metoda i warunki badania	AC16P	AC22P AC32P
Zawartość wolnych przestrzeni	C.1.3, ubijanie, 2×75 uderzeń	PN-EN 12697-8 [33], p. 4	$V_{\min 4,0}$ $V_{\max 7,0}$	$V_{\min 4,0}$ $V_{\max 7,0}$
Odporność na deformacje trwałe <sup>a)</sup>	C.1.20, wałowanie, P <sub>98</sub> -P <sub>100</sub>	PN-EN 12697-22 [38], metoda B w powietrzu, PN-EN 13108-20, D.1.6, 60°C, 10 000 cykli	$WTS_{AIR 0,6}$ $PRD_{AIR}$ deklar	$WTS_{AIR 0,6}$ $PRD_{AIR}$ deklar
Odporność na działanie wody	C.1.1, ubijanie, 2×35 uderzeń	PN-EN 12697-12 [35], przechowywanie w 40°C z jednym cyklem zamrażania, badanie w 25°C <sup>b)</sup>	$ITSR_{70}$	$ITSR_{70}$

<sup>a)</sup> Grubość płyty: AC16P, AC22P 60mm, AC32P 80mm

<sup>b)</sup> Ujednoliconą procedurę badania odporności na działanie wody podano w WT-2 2010 [65] w załączniku 1.

### 5.3. Wytwarzanie mieszanki mineralno-asfaltowej

Mieszanek mineralno-asfaltową należy wytwarzać na gorąco w otaczarce (zespole maszyn i urządzeń dozowania, podgrzewania i mieszania składników oraz przechowywania gotowej mieszanki).

Dozowanie składników mieszanki mineralno-asfaltowej w otczarkach, w tym także wstępne, powinno być zautomatyzowane i zgodne z receptą roboczą, a urządzenia do dozowania składników oraz pomiaru temperatury powinny być okresowo sprawdzane. Kruszywo o różnym uziarnieniu lub pochodzeniu należy dodawać oddzielnie.

Lepiszczce asfaltowe należy przechowywać w zbiorniku z pośrednim systemem ogrzewania, z układem termostata zapewniającym utrzymanie żądanej temperatury z dokładnością  $\pm 5^\circ\text{C}$ . Temperatura lepiszczca asfaltowego w zbiorniku magazynowym (roboczym) nie może przekraczać 180°C dla asfaltu drogowego 50/70 i polimeroasfaltu drogowego 25/55-60 oraz 190°C dla asfaltu drogowego 35/50

Kruszywo (ewentualnie z wypełniaczem) powinno być wysuszone i podgrzane tak, aby mieszanka mineralna uzyskała temperaturę właściwą do otoczenia lepiszczem asfaltowym. Temperatura mieszanki mineralnej nie powinna być wyższa o więcej niż 30°C od najwyższej temperatury mieszanki mineralno-asfaltowej podanej w tablicy 10. W tej tablicy najniższa temperatura dotyczy mieszanki mineralno-asfaltowej dostarczonej na miejsce wbudowania, a najwyższa temperatura dotyczy mieszanki mineralno-asfaltowej bezpośrednio po wytworzeniu w wytwórni.

Tablica 10. Najwyższa i najniższa temperatura mieszanki AC [65]

Lepiszczce asfaltowe	Temperatura mieszanki [°C]
Asfalt 35/50	od 155 do 195
Asfalt 50/70	od 140 do 180
Wielorodzajowy 35/50	od 155 do 195

Wielorodajowy 50/70	od 140 do 180
PMB 25/55-60	od 140 do 180

Sposób i czas mieszania składników mieszanki mineralno-asfaltowej powinny zapewnić równomierne otoczenie kruszywa lepiszczem asfaltowym.

Dopuszcza się dostawy mieszanek mineralno-asfaltowych z kilku wytwórni, pod warunkiem skoordynowania między sobą deklarowanych przydatności mieszanek (m.in.: typ, rodzaj składników, właściwości objętościowe) z zachowaniem dopuszczalnych różnic ich składu:

- zawartość lepiszcza: 0,3% (m/m),
- zawartość kruszywa drobnego: 3,0% (m/m),
- zawartość wypełniacza: 1,0% (m/m).

#### 5.4. Przygotowanie podłoża

Podłoże (podbudowa z kruszywa niezwiązanego lub związanego) pod warstwę podbudowy z betonu asfaltowego powinno być na całej powierzchni:

- ustabilizowane i nośne,
- czyste, bez zanieczyszczenia lub pozostałości luźnego kruszywa,
- wyprofilowane, równe i bez kolein,
- suche

Maksymalne nierówności podłoża pod warstwę podbudowy, nie powinny przekraczać wartości podanych w tablicy 11.

Tablica 11. Maksymalne nierówności podłoża pod warstwę podbudowy z betonu asfaltowego (pomiar łatą 4-metrową lub równoważną metodą)

Klasa drogi	Element nawierzchni	Maksymalna nierówność podłoża pod warstwę podbudowy [mm]
A, S,	Pasy: ruchu, awaryjne, dodatkowe, włączania i wyłączania	12
GP	Jezdnie łącznic, jezdnie MOP, utwardzone pobocza	12
G	Pasy: ruchu, dodatkowe, włączania i wyłączania, postojowe, jezdnie łącznic, utwardzone pobocza	12
Z, L, D	Pasy ruchu	15

Jeżeli nierówności są większe niż dopuszczalne, to należy wyrównać podłoże.

Rzędne wysokościowe podłoża oraz urządzeń usytuowanych w nawierzchni lub ją ograniczających powinny być zgodne z dokumentacją projektową. Z podłoża powinien być zapewniony odpływ wody.

Wykonane w podłożu łaty z materiału o mniejszej sztywności (np. łaty z asfaltu lanego w betonie asfaltowym) należy usunąć, a powstałe w ten sposób ubytki wypełnić materiałem o właściwościach zbliżonych do materiału podstawowego (np. wypełnić betonem asfaltowym).

W celu polepszenia połączenia między warstwami technologicznymi nawierzchni powierzchnia podłoża powinna być w ocenie wizualnej chropowata.

Szerokie szczeliny w podłożu należy wypełnić odpowiednim materiałem, np. zalewami drogowymi według PN-EN 14188-1 [60] lub PN-EN 14188-2 [61] albo innymi materiałami według norm lub aprobat technicznych.

#### 5.5. Próba technologiczna

Wykonawca przed przystąpieniem do produkcji mieszanki jest zobowiązany do przeprowadzenia w obecności Inżyniera próby technologicznej, która ma na celu sprawdzenie zgodności właściwości wyprodukowanej mieszanki z receptą. W tym celu należy zaprogramować otaczarkę zgodnie z receptą roboczą i w cyklu automatycznym produkować mieszankę. Do badań należy pobrać mieszankę wyprodukowaną po ustabilizowaniu się pracy otaczarki.

Nie dopuszcza się oceniania dokładności pracy otaczarki oraz prawidłowości składu mieszanki mineralnej na podstawie tzw. suchego zarobu, z uwagi na możliwą segregację kruszywa.

Mieszankę wyprodukowaną po ustabilizowaniu się pracy otaczarki należy zgromadzić w silosie lub załadować na samochód. Próbkę do badań należy pobierać ze skrzyni samochodu zgodnie z metodą określoną w PN-EN 12697-27 [39].

Na podstawie uzyskanych wyników Inżynier podejmuje decyzję o wykonaniu odcinka próbnego.

### 5.6. Odcinek próbny

Przed przystąpieniem do wykonania podbudowy z betonu asfaltowego Wykonawca wykona odcinek próbny celem uściślenia organizacji wytwarzania i układania oraz ustalenia warunków zagęszczania.

Odcinek próbny powinien być zlokalizowany w miejscu uzgodnionym z Inżynierem. Powierzchnia odcinka próbnego powinna wynosić co najmniej 500 m<sup>2</sup>, a długość co najmniej 50 m. Na odcinku próbnym Wykonawca powinien użyć takich materiałów oraz sprzętu jakie zamierza stosować do wykonania podbudowy.

Wykonawca może przystąpić do realizacji robót po zaakceptowaniu przez Inżyniera technologii wbudowania i zagęszczania oraz wyników z odcinka próbnego.

### 5.7. Połączenie międzywarstwowe

Uzyskanie wymaganej trwałości nawierzchni jest uzależnione od zapewnienia połączenia między warstwami i ich współpracy w przenoszeniu obciążenia nawierzchni ruchem.

Podłoże powinno być skropione lepiszczem. Ma to na celu zwiększenie połączenia między warstwami konstrukcyjnymi oraz zabezpieczenie przed wnikaniem i zaleganiem wody między warstwami.

Skropienie lepiszczem podłoża (np. podbudowa z kruszywa niezwiązanego lub związanego), przed ułożeniem warstwy podbudowy z betonu asfaltowego powinno być wykonane w ilości podanej w tablicy 12.

Tablica 12. Zalecane ilości pozostałego lepiszcza do skropienia podłoża

Układana warstwa asfaltowa	Podłoże pod warstwę asfaltową	Ilość pozostałego lepiszcza [kg/m <sup>2</sup> ]
Podbudowa z betonu asfaltowego	Podbudowa tłuczniowa	0,7 - 1,0
	Podbudowa z kruszywa stabilizowanego mechanicznie	0,5 - 0,7
	Podbudowa z chudego betonu lub gruntu stabilizowanego spoiwem	0,3 - 0,5 <sup>1)</sup> 0,7 - 1,0 <sup>2)</sup>
<sup>1)</sup> zalecana emulsja o pH >4 <sup>2)</sup> zalecana emulsja modyfikowana polimerem posypana grysem 2/5 w celu uzyskania membrany poprawiającej połączenie oraz zmniejszającej ryzyko spękań odbitych		

Skrapianie podłoża należy wykonywać równomiernie stosując rampy do skrapiania, np. skrapiarki do lepiszczy asfaltowych. Dopuszcza się skrapianie ręczne lancą w miejscach trudno dostępnych (np. ścieki uliczne) oraz przy urządzeniach usytuowanych w nawierzchni lub ją ograniczających. W razie potrzeby urządzenia te należy zabezpieczyć przed zabrudzeniem.

### 5.8. Wbudowanie mieszanki mineralno-asfaltowej

Mieszanke mineralno-asfaltową można wbudowywać na podłożu przygotowanym zgodnie z zapisami w punktach 5.4 i 5.7.

Temperatura podłoża pod rozkładaną warstwę nie może być niższa niż +5°C.

Transport mieszanki mineralno-asfaltowej powinien być zgodny z zaleceniami podanymi w punkcie 4.2.

Mieszanke mineralno-asfaltową należy wbudowywać w odpowiednich warunkach atmosferycznych. Temperatura otoczenia w ciągu doby nie powinna być niższa od temperatury podanej w tablicy 13. Temperatura otoczenia może być niższa w wypadku stosowania ogrzewania podłoża. Nie dopuszcza się układania mieszanki mineralno-asfaltowej podczas silnego wiatru ( $V > 16$  m/s).

W wypadku stosowania mieszanek mineralno-asfaltowych z dodatkiem obniżającym temperaturę mieszania i wbudowania należy indywidualnie określić wymagane warunki otoczenia.

Tablica 13. Minimalna temperatura otoczenia na wysokości 2m podczas wykonywania warstw asfaltowych

Rodzaj robót	Minimalna temperatura otoczenia [°C]	
	przed przystąpieniem do robót	w czasie robót
Warstwa podbudowy	0	+ 5

Właściwości wykonanej warstwy podbudowy powinny spełniać warunki podane w tablicy 14.

Tablica 14. Właściwości warstwy AC

Typ i wymiar mieszanki	Projektowana grubość warstwy technologicznej [cm]	Wskaźnik zagęszczenia [%]	Zawartość wolnych przestrzeni w warstwie [% (v/v)]
AC16P, KR1÷KR2	5,0 ÷ 14,0	≥ 98	4,5 ÷ 9,0

AC22P, KR1÷KR2	7,0 ÷ 14,0	≥ 98	4,5 ÷ 9,0
AC16P, KR3÷KR6	5,0 ÷ 14,0	≥ 98	4,5 ÷ 8,0
AC22P, KR3÷KR6	7,0 ÷ 14,0	≥ 98	4,5 ÷ 8,0
AC32P, KR3÷KR6	9,0 ÷ 14,0	≥ 98	4,5 ÷ 8,0

Mieszanka mineralno-asfaltowa powinna być wbudowywana rozkładarką wyposażoną w układ automatycznego sterowania grubości warstwy i utrzymywania niwelety zgodnie z dokumentacją projektową. W miejscach niedostępnych dla sprzętu dopuszcza się wbudowywanie ręczne.

Grubość wykonywanej warstwy powinna być sprawdzana co 25 m, w co najmniej trzech miejscach (w osi i przy brzegach warstwy).

Warstwy wałowane powinny być równomiernie zagęszczane ciężkimi walcami drogowymi. Do warstw z betonu asfaltowego należy stosować walce drogowe stalowe gładkie z możliwością wibracji, oscylacji lub walce ogumione.

## 6. KONTROLA JAKOŚCI ROBÓT

### 6.1. Ogólne zasady kontroli jakości robót

Ogólne zasady kontroli jakości robót podano w OST D-M-00.00.00 „Wymagania ogólne” [1] pkt 6.

### 6.2. Badania przed przystąpieniem do robót

Przed przystąpieniem do robót Wykonawca powinien:

- uzyskać wymagane dokumenty, dopuszczające wyroby budowlane do obrotu i powszechnego stosowania (np. stwierdzenie o oznakowaniu materiału znakiem CE lub znakiem budowlanym B, certyfikat zgodności, deklarację zgodności, aprobatę techniczną, ew. badania materiałów wykonane przez dostawców itp.),
- ew. wykonać własne badania właściwości materiałów przeznaczonych do wykonania robót, określone przez Inżyniera.

Wszystkie dokumenty oraz wyniki badań Wykonawca przedstawia Inżynierowi do akceptacji.

### 6.3. Badania w czasie robót

#### 6.3.1. Uwagi ogólne

Badania dzielą się na:

- badania wykonawcy (w ramach własnego nadzoru),
- badania kontrolne (w ramach nadzoru zlecniodawcy – Inżyniera).

#### 6.3.2. Badania Wykonawcy

Badania Wykonawcy są wykonywane przez Wykonawcę lub jego zlecniodawców celem sprawdzenia, czy jakość materiałów budowlanych (mieszanek mineralno-asfaltowych i ich składników, lepiszczy i materiałów do uszczelnień itp.) oraz gotowej warstwy (wbudowane warstwy asfaltowe, połączenia itp.) spełniają wymagania określone w kontrakcie.

Wykonawca powinien wykonywać te badania podczas realizacji kontraktu, z niezbędną starannością i w wymaganych zakresie. Wyniki należy zapisywać w protokołach. W razie stwierdzenia uchybień w stosunku do wymagań kontraktu, ich przyczyny należy niezwłocznie usunąć.

Wyniki badań Wykonawcy należy przekazywać zlecniodawcy na jego żądanie. Inżynier może zdecydować o dokonaniu odbioru na podstawie badań Wykonawcy. W razie zastrzeżeń Inżynier może przeprowadzić badania kontrolne według pktu 6.3.3.

Zakres badań Wykonawcy związany z wykonywaniem nawierzchni:

- pomiar temperatury powietrza,
- pomiar temperatury mieszanki mineralno-asfaltowej podczas wykonywania nawierzchni (wg PN-EN 12697-13 [36]),
- ocena wizualna mieszanki mineralno-asfaltowej,
- wykaz ilości materiałów lub grubości wykonanej warstwy,
- pomiar spadku poprzecznego warstwy asfaltowej,
- pomiar równości warstwy asfaltowej (wg pktu 6.4.2.5),
- pomiar parametrów geometrycznych poboczy,
- ocena wizualna jednorodności powierzchni warstwy,
- ocena wizualna jakości wykonania połączeń technologicznych.

#### 6.3.3. Badania kontrolne

Badania kontrolne są badaniami Inżyniera, których celem jest sprawdzenie, czy jakość materiałów budowlanych (mieszanek mineralno-asfaltowych i ich składników, lepiszczy i materiałów do uszczelnień itp.) oraz gotowej warstwy (wbudowane warstwy asfaltowe, połączenia itp.) spełniają wymagania określone w kontrakcie. Wyniki tych badań są podstawą odbioru. Pobieraniem próbek i wykonaniem badań na miejscu budowy zajmuje się Inżynier w obecności Wykonawcy. Badania odbywają się również wtedy, gdy Wykonawca zostanie w porę powiadomiony o ich terminie, jednak nie będzie przy nich obecny.

Rodzaj badań kontrolnych mieszanki mineralno-asfaltowej i wykonanej z niej warstwy podano w tablicy 15.

Tablica 15. Rodzaj badań kontrolnych

Lp.	Rodzaj badań
1	Mieszanka mineralno-asfaltowa <sup>a), b)</sup>
1.1	Uziarnienie
1.2	Zawartość lepiszcza
1.3	Temperatura mięknięcia lepiszcza odzyskanego
1.4	Gęstość i zawartość wolnych przestrzeni próbki
2	Warstwa asfaltowa
2.1	Wskaźnik zagęszczenia <sup>a)</sup>
2.2	Spadki poprzeczne
2.3	Równość
2.4	Grubość lub ilość materiału
2.5	Zawartość wolnych przestrzeni <sup>a)</sup>
2.6	Właściwości przeciwpślizgowe
<sup>a)</sup> do każdej warstwy i na każde rozpoczęte 6 000 m <sup>2</sup> nawierzchni jedna próbka; w razie potrzeby liczba próbek może zostać zwiększona (np. nawierzchnie dróg w terenie zabudowy)	
<sup>b)</sup> w razie potrzeby specjalne kruszywa i dodatki	

#### 6.3.4. Badania kontrolne dodatkowe

W wypadku uznania, że jeden z wyników badań kontrolnych nie jest reprezentatywny dla ocenianego odcinka budowy, Wykonawca ma prawo żądać przeprowadzenia badań kontrolnych dodatkowych.

Inżynier i Wykonawca decydują wspólnie o miejscach pobierania próbek i wyznaczeniu odcinków częściowych ocenianego odcinka budowy. Jeżeli odcinek częściowy przyporządkowany do badań kontrolnych nie może być jednoznacznie i zgodnie wyznaczony, to odcinek ten nie powinien być mniejszy niż 20% ocenianego odcinka budowy.

Do odbioru uwzględniane są wyniki badań kontrolnych i badań kontrolnych dodatkowych do wyznaczonych odcinków częściowych.

Koszty badań kontrolnych dodatkowych zażądanych przez Wykonawcę ponosi Wykonawca.

#### 6.3.5. Badania arbitrażowe

Badania arbitrażowe są powtórzeniem badań kontrolnych, co do których istnieją uzasadnione wątpliwości ze strony Inżyniera lub Wykonawcy (np. na podstawie własnych badań).

Badania arbitrażowe wykonuje na wniosek strony kontraktu niezależne laboratorium, które nie wykonywało badań kontrolnych.

Koszty badań arbitrażowych wraz ze wszystkimi kosztami ubocznymi ponosi strona, na której niekorzyść przemawia wynik badania.

### 6.4. Właściwości warstwy i nawierzchni oraz dopuszczalne odchyłki

#### 6.4.1. Uwagi ogólne

Właściwości mieszanki należy oceniać na podstawie badań pobranych próbek mieszanki mineralno-asfaltowej przed wbudowaniem (wbudowanie oznacza wykonanie warstwy asfaltowej). Wyjątkowo dopuszcza się badania próbek pobranych z wykonanej warstwy asfaltowej.

#### 6.4.2. Warstwa asfaltowa

##### 6.4.2.1. Grubość warstwy oraz ilość materiału

Grubość wykonanej warstwy oznaczana według PN-EN 12697-36 [40] oraz ilość wbudowanego materiału na określoną powierzchnię (dotyczy przede wszystkim cienkich warstw) mogą odbiegać od projektu o wartości podane w tablicy 16.

W wypadku określania ilości materiału na powierzchnię i średniej wartości grubości warstwy z reguły należy przyjąć za podstawę cały odcinek budowy. Inżynier ma prawo sprawdzać odcinki częściowe. Odcinek

*Projekt techniczny remontu części przejazdowej mostu przez rzekę Bug w miejscowości Brok na drodze krajowej nr 50 w km 278+663.*



częściowy powinien zawierać co najmniej jedną dzienną działkę roboczą. Do odcinka częściowego obowiązują te same wymagania jak do odcinka budowy.

Za grubość warstwy lub warstw przyjmuje się średnią arytmetyczną wszystkich pojedynczych oznaczeń grubości warstwy na całym odcinku budowy lub odcinku częściowym.

Tablica 16. Dopuszczalne odchyłki grubości warstwy oraz ilości materiału na określonej powierzchni, [%]

Warunki oceny	Warstwa asfaltowa ACP
Średnia z wielu oznaczeń grubości oraz ilości 1. – duży odcinek budowy, powierzchnia większa niż 6000 m <sup>2</sup> lub – droga ograniczona krawężnikami, powierzchnia większa niż 1000 m <sup>2</sup> lub	≤ 10
2. – mały odcinek budowy	≤ 10

Niezależnie od średniej grubości, dla warstwy podbudowy grubość określona w pojedynczym oznaczeniu nie może być mniejsza od projektowanej grubości o więcej niż 2,5 cm.

#### 6.4.2.2. Wskaźnik zagęszczenia warstwy

Zagęszczenie wykonanej warstwy, wyrażone wskaźnikiem zagęszczenia oraz zawartością wolnych przestrzeni, nie może przekroczyć wartości dopuszczalnych podanych w tablicy 14. Dotyczy to każdego pojedynczego oznaczenia danej właściwości.

Określenie gęstości objętościowej należy wykonywać według PN-EN 12697-6 [32].

#### 6.4.2.3. Zawartość wolnych przestrzeni w nawierzchni

Zawartość wolnych przestrzeni w warstwie nawierzchni, nie może wykroczyć poza wartości dopuszczalne podane w tablicy 14.

#### 6.4.2.4. Spadki poprzeczne

Spadki poprzeczne nawierzchni należy badać nie rzadziej niż co 20 m oraz w punktach głównych łuków poziomych.

Spadki poprzeczne powinny być zgodne z dokumentacją projektową, z tolerancją  $\pm 0,5\%$ .

#### 6.4.2.5. Równość podłużna i poprzeczna

Do oceny równości podłużnej warstwy podbudowy nawierzchni dróg wszystkich klas technicznych należy stosować metodę z wykorzystaniem łaty 4-metrowej i klina lub metody równoważnej użyciu łaty i klina, mierząc wysokość prześwitu w połowie długości łaty. Pomiar wykonuje się nie rzadziej niż co 10 m. Wymagana równość podłużna jest określona w rozporządzeniu dotyczącym warunków technicznych, jakim powinny odpowiadać drogi publiczne [67].

Do oceny równości poprzecznej warstwy podbudowy nawierzchni dróg wszystkich klas technicznych należy stosować metodę z wykorzystaniem łaty 4-metrowej i klina lub metody równoważnej użyciu łaty i klina. Pomiar należy wykonywać w kierunku prostopadłym do osi jezdni, na każdym ocenianym pasie ruchu, nie rzadziej niż co 10 m. Wymagana równość poprzeczna jest określona w rozporządzeniu dotyczącym warunków technicznych, jakim powinny odpowiadać drogi publiczne [67].

#### 6.4.2.6. Pozostałe właściwości warstwy asfaltowej

Szerokość warstwy, mierzona 10 razy na 1 km każdej jezdni, nie może się różnić od szerokości projektowanej o więcej niż  $\pm 5$  cm.

Rzędne wysokościowe, mierzone co 10 m na prostych i co 10 m na osi podłużnej i krawędziach, powinny być zgodne z dokumentacją projektową z dopuszczalną tolerancją  $\pm 1$  cm, przy czym co najmniej 95% wykonanych pomiarów nie może przekraczać przedziału dopuszczalnych odchyłek.

Ukształtowanie osi w planie, mierzone co 100 m, nie powinno różnić się od dokumentacji projektowej o  $\pm 5$  cm.

Złącza podłużne i poprzeczne, sprawdzone wizualnie, powinny być równe i związane, wykonane w linii prostej, równoległe lub prostopadłe do osi drogi. Przylegające warstwy powinny być w jednym poziomie.

Wygląd zewnętrzny warstwy, sprawdzony wizualnie, powinien być jednorodny, bez spękań, deformacji, płam i wykruszeń.

## 7. OBMIAR ROBÓT

### 7.1. Ogólne zasady obmiaru robót

Ogólne zasady obmiaru robót podano w OST D-M-00.00.00 „Wymagania ogólne” [1] pkt 7.

Projekt techniczny remontu części przejazdowej mostu przez rzekę Bug w miejscowości Brok na drodze krajowej nr 50 w km 278+663.

## 7.2. Jednostka obmiarowa

Jednostką obmiarową jest m<sup>2</sup> (metr kwadratowy) wykonanej warstwy podbudowy z betonu asfaltowego (ACP).

## 8. ODBIÓR ROBÓT

Ogólne zasady odbioru robót podano w OST D-M-00.00.00 „Wymagania ogólne” [1] pkt 8.

Roboty uznaje się za wykonane zgodnie z dokumentacją projektową, ST i wymaganiami Inżyniera, jeżeli wszystkie pomiary i badania z zachowaniem tolerancji według pktu 6 dały wyniki pozytywne.

## 9. PODSTAWA PŁATNOŚCI

### 9.1. Ogólne ustalenia dotyczące podstawy płatności

Ogólne ustalenia dotyczące podstawy płatności podano w OST D-M-00.00.00 „Wymagania ogólne” [1] pkt 9.

### 9.2. Cena jednostki obmiarowej

Cena wykonania 1 m<sup>2</sup> warstwy podbudowy z betonu asfaltowego (AC P) obejmuje:

- prace pomiarowe i roboty przygotowawcze,
- oznakowanie robót,
- oczyszczenie i skropienie podłoża,
- dostarczenie materiałów i sprzętu,
- opracowanie recepty laboratoryjnej,
- wykonanie próby technologicznej i odcinka próbnego,
- wyprodukowanie mieszanki betonu asfaltowego i jej transport na miejsce wbudowania,
- posmarowanie lepiszczem lub pokrycie taśmą asfaltową krawędzi urządzeń obcych i krawężników,
- rozłożenie i zagęszczenie mieszanki betonu asfaltowego,
- obcięcie krawędzi i posmarowanie lepiszczem,
- przeprowadzenie pomiarów i badań wymaganych w specyfikacji technicznej,
- odwiezienie sprzętu.

### 9.3. Sposób rozliczenia robót tymczasowych i prac towarzyszących

Cena wykonania robót określonych niniejszą OST obejmuje:

- roboty tymczasowe, które są potrzebne do wykonania robót podstawowych, ale nie są przekazywane Zamawiającemu i są usuwane po wykonaniu robót podstawowych,
- prace towarzyszące, które są niezbędne do wykonania robót podstawowych, niezaliczane do robót tymczasowych, jak geodezyjne wytyczenie robót itd.

## 10. PPRZEPISY ZWIĄZANE

### 10.1. Ogólne specyfikacje techniczne (OST)

1. D-M-00.00.00 Wymagania ogólne

### 10.2. Normy

(Zestawienie zawiera dodatkowo normy PN-EN związane z badaniami materiałów występujących w niniejszej OST)

2. PN-EN 196-21 Metody badania cementu – Oznaczanie zawartości chlorków, dwutlenku węgla i alkaliów w cemencie
3. PN-EN 459-2 Wapno budowlane – Część 2: Metody badań
4. PN-EN 932-3 Badania podstawowych właściwości kruszyw – Procedura i terminologia uproszczonego opisu petrograficznego
5. PN-EN 933-1 Badania geometrycznych właściwości kruszyw – Oznaczanie składu ziarnowego – Metoda przesiewania
6. PN-EN 933-3 Badania geometrycznych właściwości kruszyw – Oznaczanie kształtu ziaren za pomocą wskaźnika płaskości
7. PN-EN 933-4 Badania geometrycznych właściwości kruszyw – Część 4: Oznaczanie kształtu ziaren – Wskaźnik kształtu
8. PN-EN 933-5 Badania geometrycznych właściwości kruszyw – Oznaczanie procentowej zawartości ziaren o powierzchniach powstałych w wyniku przekruszenia lub łamania kruszyw grubych
9. PN-EN 933-6 Badania geometrycznych właściwości kruszyw – Część 6: Ocena właściwości powierzchni – Wskaźnik przepływu kruszywa

10.	PN-EN 933-9	Badania geometrycznych właściwości kruszyw – Ocena zawartości drobnych cząstek – Badania błękitem metylenowym
11.	PN-EN 933-10	Badania geometrycznych właściwości kruszyw – Część 10: Ocena zawartości drobnych cząstek – Uziarnienie wypełniaczy (przesiewanie w strumieniu powietrza)
12.	PN-EN 1097-2	Badania mechanicznych i fizycznych właściwości kruszyw – Metody oznaczania odporności na rozdrabnianie
13.	PN-EN 1097-3	Badania mechanicznych i fizycznych właściwości kruszyw – Oznaczanie gęstości nasypowej i jamistości
14.	PN-EN 1097-4	Badania mechanicznych i fizycznych właściwości kruszyw – Część 4: Oznaczanie pustych przestrzeni suchego, zagęszczonego wypełniacza
15.	PN-EN 1097-5	Badania mechanicznych i fizycznych właściwości kruszyw – Część 5: Oznaczanie zawartości wody przez suszenie w suszarce z wentylacją
16.	PN-EN 1097-6	Badania mechanicznych i fizycznych właściwości kruszyw – Część 6: Oznaczanie gęstości ziaren i nasiąkliwości
17.	PN-EN 1097-7	Badania mechanicznych i fizycznych właściwości kruszyw – Część 7: Oznaczanie gęstości wypełniacza – Metoda piknometryczna
18.	PN-EN 1097-8	Badania mechanicznych i fizycznych właściwości kruszyw – Część 8: Oznaczanie polerowalności kamienia
19.	PN-EN 1367-1	Badania właściwości cieplnych i odporności kruszyw na działanie czynników atmosferycznych – Część 1: Oznaczanie mrozoodporności
20.	PN-EN 1367-3	Badania właściwości cieplnych i odporności kruszyw na działanie czynników atmosferycznych – Część 3: Badanie bazaltowej zgorzeli słonecznej metodą gotowania
21.	PN-EN 1426	Asfalty i produkty asfaltowe – Oznaczanie penetracji igłą
22.	PN-EN 1427	Asfalty i produkty asfaltowe – Oznaczanie temperatury mięknięcia – Metoda Pierścienia i Kula
23.	PN-EN 1428	Asfalty i lepiszcza asfaltowe – Oznaczanie zawartości wody w emulsjach asfaltowych – Metoda destylacji azeotropowej
24.	PN-EN 1429	Asfalty i lepiszcza asfaltowe – Oznaczanie pozostałości na sicie emulsji asfaltowych oraz trwałości podczas magazynowania metodą pozostałości na sicie
25.	PN-EN 1744-1	Badania chemicznych właściwości kruszyw – Analiza chemiczna
26.	PN-EN 1744-4	Badania chemicznych właściwości kruszyw – Część 4: Oznaczanie podatności wypełniaczy do mieszanek mineralno-asfaltowych na działanie wody
27.	PN-EN 12591	Asfalty i produkty asfaltowe – Wymagania dla asfaltów drogowych
28.	PN-EN 12592	Asfalty i produkty asfaltowe – Oznaczanie rozpuszczalności
29.	PN-EN 12593	Asfalty i produkty asfaltowe – Oznaczanie temperatury łamliwości Fraassa
30.	PN-EN 12606-1	Asfalty i produkty asfaltowe – Oznaczanie zawartości parafiny – Część 1: Metoda destylacyjna
31.	PN-EN 12607-1 i PN-EN 12607-3	Asfalty i produkty asfaltowe – Oznaczanie odporności na twardnienie pod wpływem ciepła i powietrza – Część 1: Metoda RTFOT Jw. Część 3: Metoda RFT
32.	PN-EN 12697-6	Mieszanki mineralno-asfaltowe – Metody badań mieszanek mineralno-asfaltowych na gorąco – Część 6: Oznaczanie gęstości objętościowej metodą hydrostatyczną
33.	PN-EN 12697-8	Mieszanki mineralno-asfaltowe – Metody badań mieszanek mineralno-asfaltowych na gorąco – Część 8: Oznaczanie zawartości wolnej przestrzeni
34.	PN-EN 12697-11	Mieszanki mineralno-asfaltowe – Metody badań mieszanek mineralno-asfaltowych na gorąco – Część 11: Określenie powiązania pomiędzy kruszywem i asfaltem
35.	PN-EN 12697-12	Mieszanki mineralno-asfaltowe – Metody badań mieszanek mineralno-asfaltowych na gorąco – Część 12: Określanie wrażliwości na wodę
36.	PN-EN 12697-13	Mieszanki mineralno-asfaltowe – Metody badań mieszanek mineralno-asfaltowych na gorąco – Część 13: Pomiar temperatury
37.	PN-EN 12697-18	Mieszanki mineralno-asfaltowe – Metody badań mieszanek mineralno-asfaltowych na gorąco – Część 18: Spływanie lepiszcza
38.	PN-EN 12697-22	Mieszanki mineralno-asfaltowe – Metody badań mieszanek mineralno-asfaltowych na gorąco – Część 22: Koleinowanie
39.	PN-EN 12697-27	Mieszanki mineralno-asfaltowe – Metody badań mieszanek mineralno-asfaltowych na gorąco – Część 27: Pobieranie próbek

40. PN-EN 12697-36 Mieszanki mineralno-asfaltowe – Metody badań mieszanek mineralno-asfaltowych na gorąco – Część 36: Oznaczanie grubości nawierzchni asfaltowych
41. PN-EN 12846 Asfalty i lepiszcza asfaltowe – Oznaczanie czasu wypływu emulsji asfaltowych lepkościomierzem wypływowym
42. PN-EN 12847 Asfalty i lepiszcza asfaltowe – Oznaczanie sedimentacji emulsji asfaltowych
43. PN-EN 12850 Asfalty i lepiszcza asfaltowe – Oznaczanie wartości pH emulsji asfaltowych
44. PN-EN 13043 Kruszywa do mieszanek bitumicznych i powierzchniowych utrwaleń stosowanych na drogach, lotniskach i innych powierzchniach przeznaczonych do ruchu
45. PN-EN 13074 Asfalty i lepiszcza asfaltowe – Oznaczanie lepiszczy z emulsji asfaltowych przez odparowanie
46. PN-EN 13075-1 Asfalty i lepiszcza asfaltowe – Badanie rozpadu – Część 1: Oznaczanie indeksu rozpadu kationowych emulsji asfaltowych, metoda z wypełniaczem mineralnym
47. PN-EN 13108-1 Mieszanki mineralno-asfaltowe – Wymagania – Część 1: Beton asfaltowy
48. PN-EN 13108-20 Mieszanki mineralno-asfaltowe – Wymagania – Część 20: Badanie typu
49. PN-EN 13179-1 Badania kruszyw wypełniających stosowanych do mieszanek bitumicznych – Część 1: Badanie metodą Pierścienia i Kuli
50. PN-EN 13179-2 Badania kruszyw wypełniających stosowanych do mieszanek bitumicznych – Część 2: Liczba bitumiczna
51. PN-EN 13398 Asfalty i lepiszcza asfaltowe – Oznaczanie nawrotu sprężystego asfaltów modyfikowanych
52. PN-EN 13399 Asfalty i lepiszcza asfaltowe – Oznaczanie odporności na magazynowanie modyfikowanych asfaltów
53. PN-EN 13587 Asfalty i lepiszcza asfaltowe – Oznaczanie ciągliwości lepiszczy asfaltowych metodą pomiaru ciągliwości
54. PN-EN 13588 Asfalty i lepiszcza asfaltowe – Oznaczanie kohezji lepiszczy asfaltowych metodą testu wahadłowego
55. PN-EN 13589 Asfalty i lepiszcza asfaltowe – Oznaczanie ciągliwości modyfikowanych asfaltów – Metoda z duktylometrem
56. PN-EN 13614 Asfalty i lepiszcza asfaltowe – Oznaczanie przyczepności emulsji bitumicznych przez zanurzenie w wodzie – Metoda z kruszywem
57. PN-EN 13703 Asfalty i lepiszcza asfaltowe – Oznaczanie energii deformacji
58. PN-EN 13808 Asfalty i lepiszcza asfaltowe – Zasady specyfikacji kationowych emulsji asfaltowych
59. PN-EN 14023 Asfalty i lepiszcza asfaltowe – Zasady specyfikacji asfaltów modyfikowanych polimerami
60. PN-EN 14188-1 Wypełniacze złączy i zalewy – Część 1: Specyfikacja zalew na gorąco
61. PN-EN 14188-2 Wypełniacze złączy i zalewy – Część 2: Specyfikacja zalew na zimno
62. PN-EN 22592 Przetwory naftowe – Oznaczanie temperatury zapłonu i palenia – Pomiar metodą otwartego tygla Clevelanda
63. PN-EN ISO 2592 Oznaczanie temperatury zapłonu i palenia – Metoda otwartego tygla Clevelanda

### 10.3. Wymagania techniczne

64. WT-1 Kruszywa 2010. Kruszywa do mieszanek mineralno-asfaltowych i powierzchniowych utrwaleń na drogach krajowych - Zarządzenie nr 102 Generalnego Dyrektora Dróg Krajowych i Autostrad z dnia 19 listopada 2010 r.
65. WT-2 Nawierzchnie asfaltowe 2010. Nawierzchnie asfaltowe na drogach krajowych -Zarządzenie nr 102 Generalnego Dyrektora Dróg Krajowych i Autostrad z dnia 19 listopada 2010 r.
66. WT-3 Emulsje asfaltowe 2009. Kationowe emulsje asfaltowe na drogach publicznych, Warszawa 2009

### 10.4. Inne dokumenty

67. Rozporządzenie Ministra Transportu i Gospodarki Morskiej z dnia 2 marca 1999 r. w sprawie warunków technicznych, jakim powinny odpowiadać drogi publiczne i ich usytuowanie (Dz.U. nr 43, poz. 430)
68. Katalog typowych konstrukcji nawierzchni podatnych i półsztywnych. Generalna Dyrekcja Dróg Publicznych – Instytut Badawczy Dróg i Mostów, Warszawa 1997

**D.05.03.07. NAWIERZCHNIA Z ASFALTU LANEGO NA POWIERZCHNI CHODNIKÓW****1. WSTĘP****1.1. Przedmiot OST**

Przedmiotem niniejszej ogólnej specyfikacji technicznej (OST) są wymagania dotyczące wykonania i odbioru robót związanych z wykonaniem nawierzchni z asfaltu lanego w ramach **remontu części przejazdowej mostu przez rzekę Bug w miejscowości Brok na drodze krajowej nr 50 w km 278+663**.

**1.2. Zakres stosowania OST**

Ogólna specyfikacja techniczna (OST) stanowi obowiązującą podstawę opracowania szczegółowej specyfikacji technicznej (SST) stosowanej jako dokument przetargowy i kontraktowy przy zlecaniu i realizacji robót na drogach krajowych.

**1.3. Zakres robót objętych OST**

Ustalenia zawarte w niniejszej specyfikacji dotyczą zasad prowadzenia robót związanych z wykonywaniem warstwy ścieralnej o nawierzchni z asfaltu lanego wg PN-S-96025:2000 [8] w części chodnikowej mostu.

Nawierzchnie z asfaltu lanego można wykonywać na drogach obciążonych ruchem od KR1 do KR2 wg „Katalogu typowych konstrukcji nawierzchni podatnych i półsztywnych”, IBDiM - 1997 [15] wg poniższego zestawienia:

Klasyfikacja dróg wg kategorii ruchu	
kategoria ruchu	liczba osi obliczeniowych 100 kN/pas/dobę
KR1	≤ 12
KR2	od 13 do 70

**1.4. Określenia podstawowe**

**1.4.1.** Mieszanka mineralna (MM) - mieszanka kruszywa i wypełniacza mineralnego o określonym składzie i uziarnieniu.

**1.4.2.** Mieszanka mineralno-asfaltowa (MMA) - mieszanka mineralna z odpowiednią ilością asfaltu lub polimeroasfaltu, wytworzona na gorąco, w określony sposób, spełniająca określone wymagania.

**1.4.3.** Asfalt lany (AL) – wbudowana mieszanka mineralno-asfaltowa o dużej zawartości wypełniacza, wytworzona w otaczarce lub kotle transportowo-produkcyjnym, nie wymagająca zagęszczenia w czasie wbudowywania.

**1.4.4.** Próba technologiczna – wytwarzanie mieszanki mineralno-asfaltowej w celu sprawdzenia, czy jej właściwości są zgodne z receptą laboratoryjną.

**1.4.5.** Odcinek próbny – odcinek warstwy nawierzchni (o długości co najmniej 50 m) wykonany w warunkach zbliżonych do warunków budowy, w celu sprawdzenia pracy sprzętu i uzyskiwanych parametrów technicznych robót.

**1.4.6.** Kategoria ruchu (KR) – obciążenie drogi ruchem samochodowym, wyrażone w osiach obliczeniowych (100 kN) na obliczeniowy pas ruchu na dobę.

**1.4.7.** Pozostałe określenia podstawowe są zgodne z odpowiednimi polskimi normami i definicjami podanymi w OST D-M-00.00.00 „Wymagania ogólne” pkt 1.4.

**1.5. Ogólne wymagania dotyczące robót**

Ogólne wymagania dotyczące robót podano w OST D-M-00.00.00 „Wymagania ogólne” pkt 1.5.

**2. MATERIAŁY****2.1. Ogólne wymagania dotyczące materiałów**

Ogólne wymagania dotyczące materiałów, ich pozyskiwania i składowania, podano w OST D-M-00.00.00 „Wymagania ogólne” pkt 2.

## 2.2. Asfalt

Należy stosować asfalt drogowy spełniający wymagania określone w PN-C-96170:1965 [7].

Rodzaje stosowanych asfaltów drogowych podano w tablicy 1.

Asfalty innego rodzaju można stosować, o ile posiadają aprobatę techniczną i są zaakceptowane przez Inżyniera.

## 2.3. Wypełniacz

Należy stosować wypełniacz, spełniający wymagania określone w PN-S-96504:1961 [10] dla wypełniacza podstawowego lub zastępczego.

Dopuszcza się stosowanie wypełniacza innego pochodzenia, np. pyłu z odpylania, popiołu lotnego z węgla kamiennego, na podstawie orzeczenia laboratoryjnego i za zgodą Inżyniera.

Przechowywanie wypełniacza powinno odbywać się zgodnie z PN-S-96504:1961 [10].

## 2.4. Kruszywo

Należy stosować kruszywa spełniające wymagania podane w tablicy 1.

Składowanie kruszywa powinno odbywać się w warunkach zabezpieczających je przed zanieczyszczeniem i zmieszaniem z innymi asortymentami kruszywa lub jego frakcjami.

Zaleca się, aby frakcje drobne kruszywa (poniżej 4 mm) były przechowywane pod zadaszeniem (wiatami).

Warunki składowania oraz lokalizacja składowiska powinny być wcześniej uzgodnione z Inżynierem.

Tablica 1. Wymagania wobec materiałów do warstwy ścieralnej z asfaltu lanego

Lp.	Rodzaj materiału nr normy	Wymagania wobec materiałów
		KR 1 lub KR 2
1	Kruszywo łamane granulowane wg PN-B-11112:1996 [2], PN-B-11115:1998 [4] a) ze skał magmowych i przeobrażonych b) ze skał osadowych c) z surowca sztucznego (żużle pomiedziowe i stalownicze)	kl. I, II; gat. 1, 2 jw. jw.
2	Kruszywo łamane zwykłe wg PN-B-11112:1996 [2]	kl. I, II; gat. 1, 2
3	Żwir i mieszanka wg PN-B-11111:1996 [1]	kl. I, II
4	Grys i żwir kruszony z naturalnie rozdrobnionego surowca skalnego wg WT/MK-CZDP 84 [14]	kl. I, II; gat. 1, 2
5	Piasek wg PN-B-11113:1996 [3]	gat. 1, 2
6	Wypełniacz mineralny: a) wg PN-S-96504:1961 [10] b) innego pochodzenia wg orzeczenia laboratoryjnego	podstawowy, zastępczy pyłu z odpylania, popioły lotne
7	Asfalt drogowy wg PN-C-96170:1965 [7]	D20, D35, D50,
8	Polimeroasfalt drogowy wg TWT-PAD-97, IBDiM 54/93 [16]	DE 30 A, B, C, DP 30

## 2.5. Krawężniki

Krawężniki stosowane do obramowania nawierzchni z asfaltu lanego powinny odpowiadać wymaganiom zawartym w BN-80/6775-03/04 [11] lub PN-B-11213:1997 [5].

## 3. SPRZĘT.

### 3.1. Ogólne wymagania dotyczące sprzętu

Ogólne wymagania dotyczące sprzętu podano w OST D-M-00.00.00 „Wymagania ogólne” pkt 3.

### 3.2. Sprzęt do wykonywania nawierzchni z asfaltu lanego

Wykonawca przystępujący do wykonania nawierzchni z asfaltu lanego, powinien wykazać się możliwością korzystania, w zależności od potrzeb, z następującego sprzętu:

- kotłów produkcyjno-transportowych holowanych przez ciągniki lub samochody,
- kotłów stałych,
- kotłów transportowych montowanych na samochodach samowyładowczych,

Projekt techniczny remontu części przejazdowej mostu przez rzekę Bug w miejscowości Brok na drodze krajowej nr 50 w km 278+663.

- otaczarek wyposażonych dodatkowo w suszarkę do podgrzewania wypełniacza,
- układarek,
- tacek, żelazek żeliwnych, koksowników, zacieraczek, gładzików, łopat, szczotek, listew drewnianych lub stalowych w przypadku układania ręcznego.

## 4. TRANSPORT

### 4.1. Ogólne wymagania dotyczące transportu

Ogólne wymagania dotyczące transportu podano w OST D-M-00.00.00 „Wymagania ogólne” pkt 4.

### 4.2. Transport materiałów

#### 4.2.1. Asfalt

Asfalt należy przewozić zgodnie z zasadami podanymi w PN-C-04024:1991 [5].

#### 4.2.2. Wypełniacz

Wypełniacz luzem należy przewozić w cysternach przystosowanych do przewozu materiałów sypkich, umożliwiających rozładunek pneumatyczny.

Wypełniacz workowany można przewozić dowolnymi środkami transportu w sposób zabezpieczony przed zawilgoceniem.

#### 4.2.3. Kruszywo

Kruszywo można przewozić dowolnymi środkami transportu, w warunkach zabezpieczających je przed zanieczyszczeniem, zmieszaniem z innymi asortymentami kruszywa lub jego frakcjami i nadmiernym zawilgoceniem.

#### 4.2.4. Asfalt lany

Do transportu asfaltu lanego można stosować:

- kotły produkcyjno-transportowe holowane przez ciągnik lub samochód,
- kotły transportowe montowane na samochodach samowyładowczych.

W czasie transportu asfaltu lanego należy utrzymywać temperaturę wytwarzania, która jest jednocześnie temperaturą wbudowania w nawierzchnię.

## 5. WYKONANIE ROBÓT

### 5.1. Ogólne zasady wykonania robót

Ogólne zasady wykonania robót podano w OST D-M-00.00.00 „Wymagania ogólne” pkt 5.

### 5.2. Projektowanie mieszanki mineralno-asfaltowej

Przed przystąpieniem do robót, w terminie uzgodnionym z Inżynierem, Wykonawca dostarczy Inżynierowi do akceptacji projekt składu mieszanki mineralno-asfaltowej oraz wyniki badań laboratoryjnych poszczególnych składników i próbki materiałów pobrane w obecności Inżyniera do wykonania badań kontrolnych przez Inwestora.

Projektowanie mieszanki mineralno-asfaltowej polega na:

- doborze składników mieszanki mineralnej,
- doborze optymalnej ilości asfaltu
- określeniu jej właściwości i porównaniu wyników z założeniami projektowymi.

Krzywa uziarnienia mieszanki mineralnej powinna mieścić się w polu dobrego uziarnienia wyznaczonego przez krzywe graniczne.

Rzędne krzywych granicznych uziarnienia mieszanek mineralnych oraz orientacyjne zawartości asfaltu podano w tablicy 2.

Krzywe graniczne uziarnienia mieszanek mineralnych do warstwy ścieralnej z asfaltu lanego przedstawiono na rysunkach 1 i 2.

Właściwości mieszanki mineralno-asfaltowej i warstwy ścieralnej z asfaltu lanego podano w tablicy 3.

Tablica 2. Rzędne krzywych granicznych uziarnienia mieszanek mineralnych do warstwy ścieralnej z asfaltu lanego oraz orientacyjne zawartości asfaltu

Wymiar oczek sit # mm	Rzędne krzywych granicznych uziarnienia MM dla KR 1 lub KR 2	
	od 0 do 12,8 mm	od 0 do 8,0 mm
Przechodzi przez:		

16,0	100	
12,8	od 88 do 100	
9,6	od 80 do 100	100
8,0	od 75 do 90	od 82 do 100
6,3	od 70 do 84	od 74 do 100
4,0	od 61 do 75	od 64 do 80
2,0	od 50 do 65	od 55 do 67
zawartość ziarn > 2,0	(od 35 do 50)	(od 33 do 45)
0,85	od 40 do 57	od 45 do 57
0,42	od 32 do 48	od 36 do 48
0,30	od 29 do 44	od 33 do 44
0,18	od 25 do 37	od 28 do 37
0,15	od 23 do 34	od 26 do 34
0,075	od 20 do 25	od 20 do 24
Orientacyjna zawartość asfaltu w MMA, % m/m	od 6,5 do 8,0	od 7,0 do 8,5

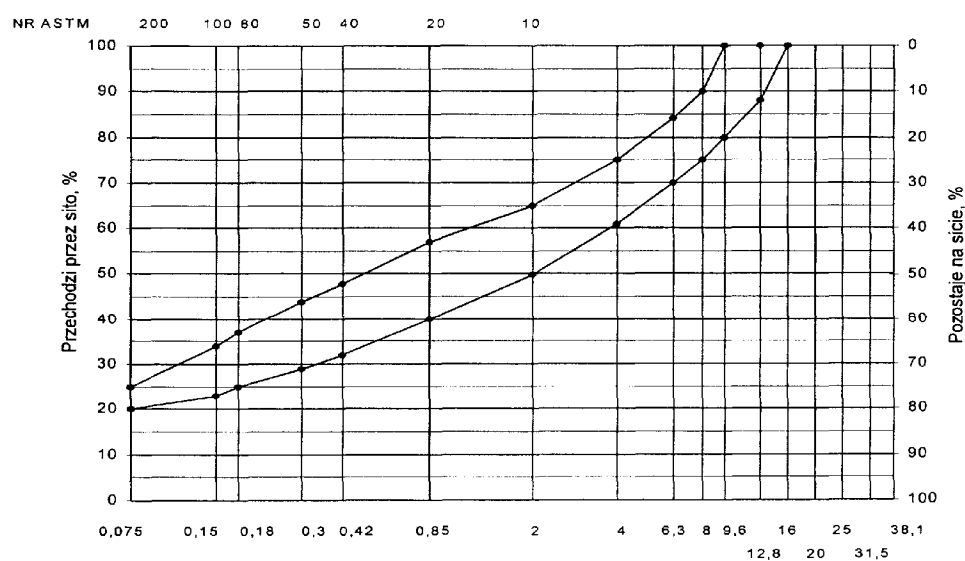

Wymiary oczek sit kwadratowych, mm

Rys. 1. Krzywe graniczne uziarnienia mieszanki mineralnej AL od 0 do 12,8 mm do warstwy ściernalnej nawierzchni drogi o obciążeniu ruchem KR 1 lub KR 2

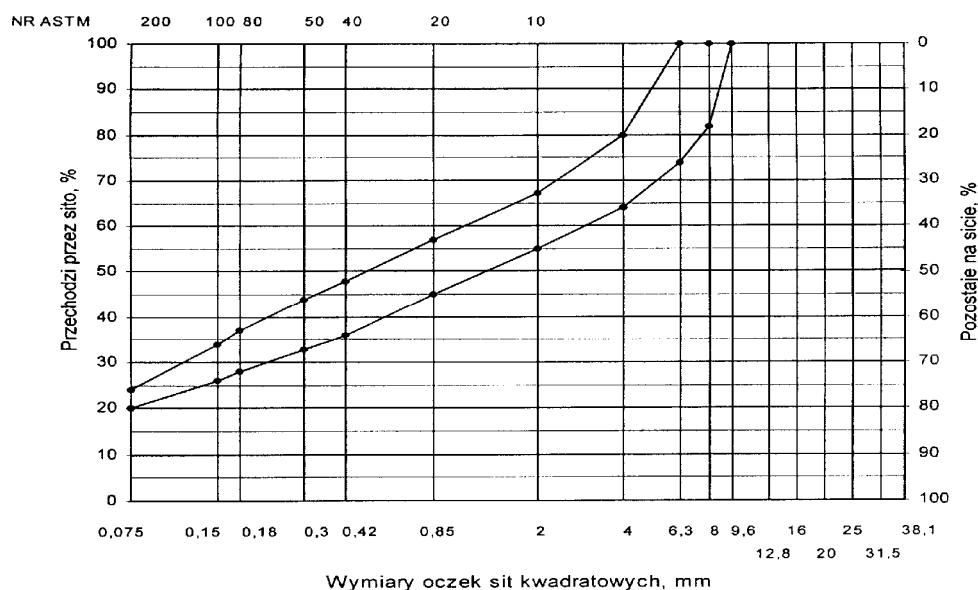



Rys. 2. Krzywe graniczne uziarnienia mieszanki mineralnej AL od 0 do 8 mm do warstwy ścieralnej nawierzchni drogi o obciążeniu ruchem KR 1 lub KR 2

Tablica 3. Wymagania wobec mieszanek mineralno-asfaltowych i warstwy ścieralnej z asfaltu lanego

Lp.	Właściwości	Wymagania wobec MMA i warstwy z AL dla kategorii ruchu KR1 lub KR2
1	Penetracja stemplem o powierzchni 5 cm <sup>2</sup> i nacisku 525 N, w temperaturze 40°C po 30 min obciążenia kostek (7cmx7cmx7cm), mm [13]	od 1,0 do 5,0
2	Przyrost penetracji po następnych 30 min, mm	≤ 0,6
3	Penetracja próbki z nawierzchni, mm	≤ 8,0
4	Grubość warstwy z MMA o uziarnieniu: cm od 0mm do 8,0 mm od 0mm do 12,8 mm	od 1,5 do 3,0 od 2,5 do 3,5
5	Kruszywo do uszorstnienia, grys od 2,0 mm do 4,0 mm, kg/m <sup>2</sup>	od 5,0 do 8,0

### 5.3. Wytwarzanie asfaltu lanego

#### 5.3.1. Produkcja asfaltu lanego w kotłach produkcyjno-transportowych i kotłach stałych

Asfalt lany można produkować zarówno w kotłach produkcyjno-transportowych jak i w kotłach stałych. Wybór rodzaju kotła zależy od sposobu wbudowania asfaltu lanego w nawierzchnię. Przy wbudowaniu ręcznym znajdują zastosowanie oba typy ww. urządzeń. W przypadku układania zmechanizowanego należy stosować kotły stałe, z uwagi na ich większą wydajność.

Dozowanie asfaltu do kotła produkcyjno-transportowego jak i stałego, powinno być wagowe. Pozostałe składniki (kruszywo, wypełniacz) mogą być dozowane objętościowo przy pomocy odpowiednio wyskalowanych pojemników lub skrzyń (np. skrzynia przyczepy samochodowej podzielona wyskalowanymi przegrodami). Dozowanie objętościowe kruszywa jest kłopotliwe i niezbyt dokładne. Zaleca się dozowanie wagowe wszystkich składników mineralnych przy użyciu automatycznych dozatorów wagowych, szczególnie w przypadku produkcji asfaltu lanego w kotłach stałych.

Dokładność dozowania poszczególnych składników powinna być następująca:

- asfalt ± 0,3 % m/m,
- wypełniacz ± 1,0 % m/m,
- kruszywo ± 2,5 % m/m.

Kolejność dozowania poszczególnych składników powinna być następująca:

- asfalt,
- wypełniacz,
- kruszywo (poczynając od najdrobniejszego i kończąc na najgrubszym).

Cykl produkcji asfaltu lanego w kotle stałym i kotle produkcyjno-transportowym jest taki sam. Polega on na ogrzaniu asfaltu do stanu płynnego, a następnie utrzymując go w tym stanie w następstwie ciągłego ogrzewania i mieszania, dozuje się do niego porcjami wypełniacz i porcjami kolejne frakcje kruszywa od najdrobniejszych do najgrubszych, korzystnie ogrzane do temperatury asfaltu. Tempo dozowania wypełniacza i kolejnych frakcji kruszywa dostosowuje się do intensywności odparowania wody z kruszywa.

Proces otaczania uznaje się za zakończony w momencie, gdy nastąpi zanik parowania wilgoci i obniży się przyczepność mieszanki mineralno-asfaltowej do łopatek mieszadła.

#### 5.3.2. Produkcja asfaltu lanego w zespołach do suszenia i otaczania kruszywa (otaczarkach)

Istota produkcji asfaltu lanego w otaczarce polega na oddzielnym podgrzaniu poszczególnych jego składników (kruszywo, wypełniacz, asfalt) do wymaganych temperatur, a następnie dozowaniu ich do mieszalnika i otoczeniu lepiszczem.

Dozowanie kruszywa do mieszalnika otaczarki jest dwustopniowe. Pierwszy stopień to wielokomorowy dozator wstępny (objętościowy), pozwalający na zachowanie prawidłowego (zgodnego z receptą) udziału poszczególnych kruszyw (piasek, kruszywo drobne granulowane, grys itp.) w mieszance mineralnej.

Drugi stopień to wielokomorowy zasobnik kruszywa gorącego, pozwalający na dozowanie wagowe poszczególnych frakcji mieszanki mineralnej, co zapewnia jej wymagane uziarnienie.

Należy zwrócić uwagę, aby do poszczególnych komór dozatora wstępnego dostawał się tylko jeden rodzaj kruszywa.

Kruszywo drobne (piasek naturalny i łamany, kruszywo drobne granulowane) powinno być składowane pod zadaszeniem, w celu uniknięcia zawilgocenia.

Kruszywo w stanie suchym pozwala na prawidłową pracę dozatora wstępnego (nie zatykają się otwory wysypowe), zmniejszenie zużycia paliwa oraz skrócenie cyklu produkcji.

Mączka mineralna musi być dozowana do mieszalnika w stanie suchym i podgrzanym.

Kolejność dozowania składników do mieszalnika jest następująca: kruszywo grube, kruszywo średnie, kruszywo drobne, wypełniacz, a po ich wymieszaniu – asfalt.

Poszczególne składniki mieszanki mineralno-asfaltowej powinny być dozowane do mieszalnika zgodnie z receptą, z następującą dokładnością:

- kruszywo  $\pm 2,5$  % m/m,
- wypełniacz  $\pm 1,0$  % m/m,
- asfalt  $\pm 0,3$  % m/m.

Dozowanie ww. składników powinno odbywać się automatycznie.

Mieszanie składników powinno odbywać się do czasu uzyskania jednorodnej, pod względem wyglądu i konsystencji, mieszanki; wszystkie ziarna powinny być dokładnie otoczone asfaltem.

Temperatura mieszanki mineralno-asfaltowej powinna wynosić:

- z asfaltem D 20 od 175 do 220° C,
- z asfaltem D 35 od 165 do 210° C,
- z asfaltem D 50 od 155 do 200° C.

W celu ostatecznego przygotowania asfaltu lanego do wbudowania, należy go po załadowaniu do kotła transportowego, ogrzewać i mieszać nie krócej niż 1 godzinę.

#### **5.4. Przygotowanie podłoża**

Podłoże (podbudowa, warstwa wyrównawcza lub wiążąca) powinno posiadać projektowany profil, a powierzchnia jego musi być sucha i dokładnie oczyszczona z wszelkiego rodzaju zanieczyszczeń (piasku, błota, kurzu, rozlanego paliwa, itp.). Do usuwania zanieczyszczeń należy stosować szczotki mechaniczne i ręczne oraz sprzęt pneumatyczny (dmuchawy, odkurzacze itp.).

Podłoże nie powinno być skrapiane lepiszczem asfaltowym przed ułożeniem na nim warstwy asfaltu lanego.

Brzegi krawężników oraz innych urządzeń instalacyjnych jak włazy, wpusty itp. powinny być przed ułożeniem asfaltu lanego posmarowane lepiszczem asfaltowym (gorącym asfaltem drogowym, asfaltem upłynnionym, emulsją kationową).

#### **5.5. Warunki przystąpienia do robót**

Asfalt lany nie może być układany w temperaturze otoczenia niższej niż + 5° C.

Nie dopuszcza się układania asfaltu lanego podczas opadów atmosferycznych oraz na oblodzonych powierzchniach.

#### **5.6. Zarób próbny**

Przed przystąpieniem do produkcji asfaltu lanego Wykonawca jest zobowiązany do wykonania w obecności Inżyniera zarobu próbnego, w oparciu o zatwierdzoną receptę.

Z próbnego zarobu należy pobrać co najmniej 2 próbki ogólne o wadze od 3 do 4 kg, z których należy wydzielić 2 próbki laboratoryjne o wadze nie mniejszej niż 0,5 kg każda. Przygotowane próbki laboratoryjne należy poddać ekstrakcji i określić zawartość asfaltu w mieszance mineralno-asfaltowej.

Z mieszanki mineralnej, po wyekstrahowaniu asfaltu, należy wykonać analizę sitową i sprawdzić zgodność składu granulometrycznego z projektowaną krzywą uziarnienia.

Tolerancje zawartości składników mieszanki mineralno-asfaltowej względem składu zaprojektowanego podano w tablicy 4.

Tablica 4. Tolerancje zawartości składników mieszanki mineralno-asfaltowej względem składu zaprojektowanego przy badaniu pojedynczej próbki metodą ekstrakcji, % m/m

Lp	Składniki mieszanki mineralno-asfaltowej	Mieszanki mineralno-asfaltowe do nawierzchni dróg o kategorii ruchu KR 1 lub KR 2
1	Ziarna pozostające na sitach o oczkach # mm: 12,8; 9,6; 8,0; 6,3; 4,0; 2,0	± 5,0
2	Ziarna pozostające na sitach o oczkach # mm: 0,85; 0,42; 0,30; 0,18; 0,15; 0,075	± 3,0
3	Ziarna przechodzące przez sito o oczkach # 0,075mm	± 2,0
4	Asfalt	± 0,5

### 5.7. Odcinek próbny

Jeżeli w SST przewidziano konieczność wykonania odcinka próbnego, to co najmniej na 3 dni przed rozpoczęciem robót, Wykonawca powinien wykonać odcinek próbny w celu:

- stwierdzenia, czy sprzęt do produkcji asfaltu lanego oraz jego wbudowania jest właściwy,
- określenia grubości warstwy wbudowanego asfaltu lanego, koniecznej do uzyskania wymaganej grubości warstwy nawierzchni,
- określenia czasu mieszania składników asfaltu lanego koniecznego do uzyskania właściwej temperatury mieszanki.

Wykonawca powinien użyć tych samych materiałów oraz takiego sprzętu, jaki zastosuje do wykonywania nawierzchni. Długość odcinka próbnego nie powinna być mniejsza niż 50 m.

Odcinek próbny powinien być zlokalizowany w miejscu wskazanym przez Inżyniera.

Wykonawca może przystąpić do wykonywania nawierzchni, po zaakceptowaniu odcinka próbnego przez Inżyniera.

### 5.8. Wykonanie warstwy z asfaltu lanego

#### 5.8.1. Wbudowanie ręczne asfaltu lanego

Asfalt lany wbudowywany jest przy użyciu sprzętu wymienionego w pkt 3.2.

Dla uzyskania jednakowej grubości układanej warstwy należy stosować odpowiednio wypoziomowane i zamocowane listwy drewniane lub stalowe, posmarowane środkiem przeciwprzylepnym (np. roztwór szarego mydła i gliceryny w wodzie).

Zabrania się stosowania do smarowania listew, pojemników na mieszankę (kubłów, taczek) i łopat, substancji pochodzenia naftowego (oleju napędowego, oleju opałowego, paliwa silnikowego itp.). W czasie układania warstwy nawierzchni należy sprawdzić profil podłużny i poprzeczny przy pomocy łąty. Stwierdzone nierówności należy natychmiast wyrównać gładzikiem, póki mieszanka jest gorąca i dostatecznie plastyczna.

Przy wykonywaniu złączy poprzecznych i podłużnych, należy stosować rozgrzewanie krawędzi gorącą mieszanką lub promiennikami podczerwieni z jednoczesnym zatarciem spoiny. Nie zaleca się smarowania złączy gorącym asfaltem.

Warstwa ścieralna, bezpośrednio po wykonaniu, powinna być posypana grysem od 2 mm do 4 mm w ilości od 5 kg/m<sup>2</sup> do 8 kg/m<sup>2</sup> i zatarta. Zaleca się stosowanie skuteczniejszej metody uszorstnienia warstwy ścieralnej, polegającej na posypaniu gorącej jeszcze warstwy grysem lakierowanym od 2 mm do 4 mm i przywałowaniu go lekkim stalowym walcem gładkim.

Powierzchnia warstwy ścieralnej powinna być jednolita, o jednakowej barwie, bez pęknięć i rys.

#### 5.8.2. Wbudowanie mechaniczne asfaltu lanego

Asfalt lany można wbudować w sposób mechaniczny, przy użyciu układarki.

Układanie mieszanki musi odbywać się w sposób ciągły, bez przestojów, z jednostajną prędkością.

Nawierzchnię można oddać do ruchu po jej ostygnięciu do temperatury otoczenia.

Zaleca się układanie asfaltu lanego całą szerokością jezdni. Wówczas występują tylko złącza poprzeczne, między dziennymi działkami roboczym. Złącze należy dokładnie zatrzeć, aby otrzymać równą powierzchnię. W razie potrzeby do rozgrzania krawędzi można stosować promienniki podczerwieni. Do wykonywania złączy można stosować samoprzylepne taśmy asfaltowo-kauczukowe, które przyklepane są do obciętej krawędzi przed dalszym układaniem warstwy.

Mogą być stosowane tylko te taśmy, które posiadają aprobatę techniczną, wydaną przez uprawnioną jednostkę i zaakceptowane przez Inżyniera.

Gorącą powierzchnię warstwy ścieralnej należy uszorstnić przez równomierne posypanie grysem od 2 do 4 mm, w ilości od 5 kg/m<sup>2</sup> do 8 kg/m<sup>2</sup> lub grysem lakierowanym od 2 do 4 mm i przywałowanie lekkim walcem gładkim.

Najlepsze rezultaty daje stosowanie rozsypywarek wyposażonych w szczotki, które nadają odpowiednią energię kinetyczną grysom, wtłaczając je w gorącą mieszankę.

---

*Projekt techniczny remontu części przejazdowej mostu przez rzekę Bug w miejscowości Brok na drodze krajowej nr 50 w km 278+663.*

Przed oddaniem nawierzchni do ruchu, należy usunąć z niej niezwiązane ziarna gysu.

## 6. KONTROLA JAKOŚCI ROBÓT

### 6.1. Ogólne zasady kontroli jakości robót

Ogólne zasady kontroli jakości robót podano w OST D-M-00.00.00 „Wymagania ogólne” pkt 6.

### 6.2. Badania przed przystąpieniem do robót

Przed przystąpieniem do robót Wykonawca powinien wykonać badania asfaltu, wypełniacza oraz kruszyw przeznaczonych do produkcji asfaltu lanego i przedstawić wyniki tych badań Inżynierowi, w celu akceptacji.

### 6.3. Badania w czasie robót

#### 6.3.1. Częstotliwość oraz zakres badań i pomiarów

Częstotliwość oraz zakres badań i pomiarów w czasie wykonywania nawierzchni z asfaltu lanego podano w tablicy 5.

Tablica 5. Częstotliwość oraz zakres badań i pomiarów podczas wykonywania nawierzchni z asfaltu lanego

Lp.	Wyszczególnienie badań	Częstotliwość badań. Minimalna liczba badań na dziennej działce roboczej
1	Skład asfaltu lanego	1 próbka przy produkcji do 300 Mg 2 próbki przy produkcji ponad 300 Mg
2	Właściwości asfaltu	dla każdej cysterny
3	Właściwości wypełniacza	1 na 100 Mg
4	Właściwości kruszywa	przy każdej zmianie
5	Temperatura składników mieszanki mineralnej dozowanych do mieszalnika	dozór ciągły
6	Temperatura asfaltu lanego	przy każdym załadunku do kotła transportowego i w czasie wbudowywania

#### 6.3.2. Skład i uziarnienie mieszanki mineralno-asfaltowej

Badanie składu mieszanki mineralno-asfaltowej polega na wykonaniu ekstrakcji wg PN-S-04001[8]. Wyniki powinny być zgodne z receptą laboratoryjną z tolerancją określoną w tablicy 4. Dopuszcza się wykonanie badań innymi równoważnymi metodami.

#### 6.3.3. Badanie właściwości asfaltu

Dla każdej cysterny należy określić penetrację i temperaturę mięknięcia asfaltu.

#### 6.3.4. Badanie właściwości wypełniacza

Na każde 100 Mg zużytego wypełniacza należy określić uziarnienie i wilgotność.

#### 6.3.5. Badanie właściwości kruszywa

Przy każdej zmianie należy określić klasę i gatunek kruszywa.

#### 6.3.6. Pomiar temperatury składników mieszanki mineralnej

Pomiar polega na dokonaniu odczytu temperatury na skali odpowiedniego termometru zamontowanego na otaczarce. Temperatura powinna być zgodna z wymaganiami podanymi w receptce laboratoryjnej i SST.

#### 6.3.7. Pomiar temperatury mieszanki mineralno-asfaltowej

Pomiar temperatury asfaltu lanego powinien być dokonywany:

- po załadunku do kotła transportowego (w przypadku produkcji w kotle stałym lub otaczarce),
- w czasie wbudowywania w nawierzchnię.

Pomiar należy wykonywać przy użyciu termometru z dokładnością  $\pm 2^{\circ}\text{C}$ .

Temperatura powinna być zgodna z wymaganiami podanymi w receptce i SST.

**6.4. Badania dotyczące cech geometrycznych i właściwości warstwy z asfaltu lanego****6.4.1. Częstotliwość oraz zakres badań i pomiarów**

Częstotliwość oraz zakres badań i pomiarów podaje tablica 6.

Tablica 6. Częstotliwość oraz zakres badań i pomiarów wykonanej nawierzchni z asfaltu lanego

Lp.	Wyszczególnienie badań	Minimalna częstotliwość badań i pomiarów
1	Szerokość warstwy	2 razy na odcinku drogi o długości 1 km
2	Równość podłużna warstwy	każdy pas ruchu planografem lub łatą co 10 m
3	Równość poprzeczna warstwy	nie rzadziej niż co 5 m
4	Spadki poprzeczne warstwy *)	10 razy na odcinku o długości 1 km
5	Rzędne wysokościowe	pomiar rzędnych niwelacji podłużnej i poprzecznej oraz usytuowania osi wg dokumentacji budowy
6	Ukształtowanie osi w planie*)	
7	Grubość warstwy	2 próbki z każdego pasa ruchu o powierzchni do 3000 m <sup>2</sup>
8	Złącza podłużne i poprzeczne	cała długość złącza
9	Obramowanie warstwy	cała długość
10	Wygląd warstwy	ocena ciągła
11	Penetracja próbki z warstwy	2 próbki z każdego pasa ruchu o powierzchni do 3000 m <sup>2</sup>

\*) Dodatkowe pomiary spadków poprzecznych i ukształtowania osi w planie należy wykonać w punktach głównych łuków poziomych.

**6.4.2. Szerokość warstwy**

Szerokość wykonanej warstwy powinna być zgodna z dokumentacją projektową z tolerancją + 5 cm.

**6.4.3. Równość warstwy**

Nierówności podłużne warstwy mierzone wg BN-68/8931-04 [12] lub metodą równoważną nie powinny być większe od podanych poniżej.

- 6 mm dla warstwy ścieralnej układanej mechanicznie,
- 8 mm dla warstwy ścieralnej układanej ręcznie.

Nierówności poprzeczne warstwy należy mierzyć 4-metrową łatą. Nierówności nie mogą przekraczać 5 mm.

**6.4.4. Spadki poprzeczne warstwy**

Spadki poprzeczne warstwy na odcinkach prostych i łukach powinny być zgodne z dokumentacją projektową z tolerancją  $\pm 0,5$  %.

**6.4.5. Rzędne wysokościowe**

Rzędne wysokościowe powinny być zgodne z dokumentacją projektową z tolerancją  $\pm 1$  cm.

**6.4.6. Ukształtowanie osi w planie**

Oś w planie powinna być usytuowana zgodnie z dokumentacją projektową z tolerancją 5 cm.

**6.4.7. Grubość warstwy**

Grubość warstwy powinna być zgodna z dokumentacją projektową z tolerancją:

- $\pm 5$  mm - dla warstwy o grubości od 2,5 do 3,5 cm,
- + 5 mm - dla warstwy o grubości od 1,5 do 2,5 cm.

**6.4.8. Złącza podłużne i poprzeczne**

Sprawdzenie prawidłowości wykonania złączy podłużnych i poprzecznych polega na oględzinach zewnętrznych. Złącza powinny być dobrze związane i zatarte.

**6.4.9. Obramowanie warstwy**

Sprawdzenie wykonuje się przez oględziny i pomiar przymiarem z podziałką milimetrową. Przy opornikach drogowych i urządzeniach w jezdni nawierzchnia powinna wystawać od 3 do 5 mm ponad ich powierzchnię i być równo obcięta.

#### 6.4.10. Wygląd warstwy

Wygląd warstwy powinien być jednorodny, bez spękań, deformacji, plam i wykruszeń.

#### 6.4.11. Penetracja próbki z nawierzchni

Penetracja powinna być zgodna z wartością podaną w tablicy 3, według metody wykonania badania podanej w normie [13].

### 7. OBMIAŁ ROBÓT

#### 7.1. Ogólne zasady obmiaru robót

Ogólne zasady obmiaru robót podano w OST D-M-00.00.00 „Wymagania ogólne” pkt 7.

#### 7.2. Jednostka obmiarowa

Jednostką obmiarową jest  $m^2$  (metr kwadratowy) warstwy nawierzchni z asfaltu lanego.

### 8. ODBIÓR ROBÓT

Ogólne zasady odbioru robót podano w OST D-M-00.00.00 „Wymagania ogólne” pkt 8.

Roboty uznaje się za zgodne z dokumentacją projektową i SST, jeżeli wszystkie pomiary i badania z zachowaniem tolerancji wg pkt 6 i PN-S-96025:2000 [9] dały wyniki pozytywne.

### 9. PODSTAWA PŁATNOŚCI

#### 9.1. Ogólne ustalenia dotyczące podstawy płatności

Ogólne ustalenia dotyczące podstawy płatności podano w OST D-M-00.00.00 „Wymagania ogólne” pkt 9.

#### 9.2. Cena jednostki obmiarowej

Cena wykonania 1  $m^2$  nawierzchni z mieszanki asfaltu lanego obejmuje:

- prace pomiarowe i roboty przygotowawcze,
- oznakowanie robót,
- dostarczenie materiałów,
- wyprodukowanie asfaltu lanego i jego transport na miejsce wbudowania,
- posmarowanie lepiszczem krawędzi urządzeń obcych i krawężników,
- rozłożenie asfaltu lanego,
- wyprofilowanie krawędzi,
- posypanie grysem i przywałowanie,
- przeprowadzenie pomiarów i badań laboratoryjnych, wymaganych w specyfikacji technicznej.

### 10. PRZEPISY ZWIĄZANE.

#### 10.1. Normy

- |     |                   |  |             |
|-----|-------------------|--|-------------|
| 1.  | PN-B-11111:1996   | Kruszywo naturalne do nawierzchni drogowych. Żwir                              | i mieszanka |
| 2.  | PN-B-11112:1996   | Kruszywo mineralne. Kruszywo łamane do nawierzchni drogowych                   |             |
| 3.  | PN-B-11113:1996   | Kruszywo mineralne. Kruszywo naturalne do nawierzchni drogowych. Piasek        |             |
|     |                   | Kruszywa mineralne. Kruszywa sztuczne z żużla stalowniczego do nawierzchni     |             |
| 4.  | PN-B-11115:1998   | drogowych  |             |
|     |                   | Materiały kamienne – elementy kamienne – krawężniki uliczne, mostowe i drogowe |             |
| 5.  | PN-B-11213:1997   |  |             |
| 6.  | PN-C-04024:1991   | Ropa naftowa i przetwory naftowe. Pakowanie, znakowanie                        | i transport |
| 7.  | PN-C-96170:1965   | Przetwory naftowe. Asfalty drogowe   |             |
| 8.  | PN-S-04001:1967   | Drogi samochodowe. Metody badań mas mineralno-bitumicznych i nawierzchni       |             |
|     |                   | bitumicznych   |             |
| 9.  | PN-S-96025:2000   | Drogi samochodowe i lotniskowe. Nawierzchnie asfaltowe. Wymagania.             |             |
| 10. | PN-S-96504:1961   | Drogi samochodowe. Wypełniacz kamienny do mas bitumicznych                     |             |
| 11. | BN-80/6775-03/04  | Prefabrykaty budowlane z betonu. Elementy nawierzchni dróg, ulic, parkingów i  |             |
|     |                   | torowisk tramwajowych. Krawężniki i obrzeża                                    |             |
| 12. | BN-68/8931-04     | Drogi samochodowe. Pomiar równości nawierzchni planografem i łątą              |             |
|     |                   | Eindruckversuch mit ebenem Stempel (badanie penetracji nawierzchni gładkim     |             |
| 13. | DIN 1996 część 13 | stemplem - patrz załącznik 1)  |             |

### **10.2. Inne dokumenty**

14. WT/MK-CZDP. Wytyczne techniczne oceny jakości grysów i żwirów kruszonych produkowanych z naturalnie rozdrobnionego surowca skalnego, przeznaczonych do nawierzchni drogowych. CZDP, Warszawa, 1984
15. Katalog typowych konstrukcji nawierzchni podatnych i półsztywnych. IBDiM, Warszawa, 1997
16. Tymczasowe wytyczne techniczne. Polimeroasfalty drogowe. TWT-PAD-97. Informacje, instrukcje - zeszyt 54. IBDiM, Warszawa, 1997
17. Rozporządzenie Ministra Transportu i Gospodarki Morskiej z dnia 2.03.1999 r. w sprawie warunków technicznych, jakim powinny odpowiadać drogi publiczne i ich usytuowanie (Dz.U. Nr 43 z 1999 r., poz. 430)

### **10.3. Literatura techniczna**

18. Mechaniczne układanie asfaltu lanego w RFN. Ośrodek Informacji Technicznej i Ekonomicznej przy WZDP, Warszawa. Lipiec 1967
19. E. Skaldawski: Poradnik majstra drogowego – bitumiczne roboty nawierzchniowe. WKŁ, Warszawa, 1980
20. A. Paszkowski, E. Skaldawski: Poradnik majstra drogowego. Wytwarzanie mas bitumicznych. WKŁ, Warszawa, 1975
21. S. Luszawski, S. Wojdanowicz: Nowoczesne nawierzchnie bitumiczne. WKŁ, Warszawa, 1977
22. H.J. Stosch: Błędy wykonawstwa nawierzchni bitumicznych. WKŁ, Warszawa, 1977.

## ZAŁĄCZNIK NR1

## D I N 1996

Badanie mieszanek bitumicznych  
dla drogownictwa i pokrewnych dziedzin

## Część 13. Badanie penetracji nawierzchni gładkim stemplem

Wydanie lipiec 1984

Opracowana:

Wydana:

Zastępuje: wydanie maj 1976 (42-1976 cz. 1-2)

**1. Przedmiot i zakres stosowania**

Wciskanie cykliczne stempla o podstawie gładkiej i okrągłej służy do określania odporności asfaltu lanego, wałowanego i tym podobnego na głębokość jego wnikania. Oznaczenie to może być stosowane również do mieszanek mineralnych z lepyszczem smołowym lub specjalnym pakiem.

**2. Oznaczenia**

Dla oznaczenia penetracji wg niniejszej normy powinny być uwzględnione następujące cechy (znaki):

- wymagania norm związanych,
- rodzaj próby: kostki (oznaczenie niemieckie „W”),
- powierzchnia stempla  
500 dla 500 mm<sup>2</sup> powierzchni,  
100 dla 100 mm<sup>2</sup> powierzchni,
- temperatura badania  
40 dla (40 ± 1)°C,  
22 dla (22 ± 1)°C.

Przykład oznaczenia:

Badanie wg DIN 1996-13-W 500-40

Oznaczenie aparatu do badania (13-6):

Aparat wg DIN 1996-13-6

**3. Aparatura**

**3.1.** Penetrometr (p. rys. 1) ze stemplem i czujnikiem DIN 878-A, do pomiaru w jednym lub dwóch stanowiskach. Łażnia wodna wg 3.1.1 na stałe z płytą wg 3.1.2 jako podstawą penetrometru. Dopuszcza się użycie urządzenia do podłączenia czujnika z aparatem do wykreślenia diagramu czas-odkształcenie z dokładnością odczytu 0,01 mm. Odstęp między osią trzpienia penetrometru a osią czujnika może wynosić najwyżej 50 mm.

Początkowo penetrometr powinien być tak ustawiony, aby wstępne obciążenie próbki wynosiło (25 ± 0,1) N, a następnie było dociążone pionowo do płaszczyzny nacisku, bez uderzenia, do (500 ± 0,9) N. W czasie badania powinna być możliwość utrzymywania stałego nacisku (525 ± 1) N.

Niski opór tarcia zapewnia specjalna konstrukcja prowadnicy. Prowadnica powinna być chromowana i utwardzona. Wszystkie elementy wokół prowadnicy poniżej łożyska powinny być oddalone co najmniej 1 mm.

Stempel ze stali z częścią użytkową okrągłą o gładkiej płaszczyźnie, o powierzchni 100 albo 500 mm<sup>2</sup> (co odpowiada średnicy 11,3 względnie 25,2 mm) i długości co najmniej 30 mm (rys. 2). Powierzchnia boczna i podstawy cylindra powinny być wygładzone. Długość i waga obu stempli powinny być jednakowe, niezależnie od średnicy i powierzchni podstawy.

**3.1.1.** Łażnia wodna o objętości co najmniej 7,5 l na każde stanowisko pomiaru z urządzeniem do podgrzania i regulowania temperatury.

**3.1.2.** Podstawa (płyta) z nierdzewnej stali o długości ok. 140 mm i grubości co najmniej 20 mm oraz ze statywem z boku, mocno przytwierdzonym i zakończonym uchwytem do zamocowania czujnika. Płyta stanowiąca podstawę dla próbki powinna mieć centryczne położenie względem stempla i być stabilnie połączona z podstawą urządzenia (penetrometrem).

**3.2.** Formy do próbek w czasie ich badania przedstawia rys. 3.

**3.3.** Wzorzec do kalibrowania (kontroli działania) penetrometru.

Wzorzec z gumy powinien mieć twardość 58 JRAD wg DIN 53519 cz. 1.



**3.4.** Płyta pośrednia z metalu o średnicy  $(1000 \pm 0,5)$  mm i grubości co najmniej 16 mm do badania próbek Marshalla.

#### **4. Próbkki**

Dla asfaltu lanego próbka powinna mieć kształt kostki. Badania wykonuje się na dwóch próbkach. Przy poszukiwaniu różnic badania wykonuje się na 2 x 2 próbki i porównuje się wyniki średnie.

#### **5. Wykonanie**

##### **5.1. Badanie próbne**

Przed przystąpieniem do badań poszczególnych serii próbek należy przeprowadzić kalibrowanie urządzenia (penetrometru) z płytą stalową, zgodnie z p. 5.4 z pełnym obciążeniem. Dla 10 obciążeń uśredniona głębokość wnikania (penetracji) nie powinna przekraczać 5% średniej wartości arytmetycznej.

##### **5.2. Warunki badania**

Przy badaniu asfaltu lanego dla dróg zaleca się uwzględniać powierzchnię stempla  $500 \text{ mm}^2$ , temperaturę badania  $40 \pm 1^\circ\text{C}$  i okres badania 30 i 60 min.

##### **5.3. Przygotowanie i termostatowanie próbek**

**5.3.1.** Próbkki wkłada się do formy płaszczyzną boczną w dół (prostopadle do napełnienia). Przy badaniu płaszczyzna ta będzie obrócona w górę i centrycznie obciążona na płytce, zgodnie z p. 3.1.2. Próbek nie wolno badać w formach, w których były wykonane.

**5.3.2.** Przygotowane próbki wg 5.3.1 w formach termostatuje się 60 minut pod wodą w temp.  $(40 \pm 1)^\circ\text{C}$  wzgl.  $(22 \pm 1)^\circ\text{C}$ .

##### **5.4. Wymagania**

Formy kostek powinny w czasie badania znajdować się co najmniej 0,5 mm od powierzchni podstawy płytki, aby się o nią nie opierały.

Trzpień powinien być centrycznie ustawiony nad próbka i wstępnie obciążony siłą  $(25 \pm 1)$  N na okres  $(10 \pm 1)$  minut. Następnie odczytuje się wartość początkową czujnika i dociąża do wartości całkowitej. Po dalszych 30 i 60 minutach odczytuje się wynik zagłębienia trzpienia z dokładnością do 0,01 mm.

Dla określenia zależności krzywej czasu - zagłębienie trzpienia zaleca się odczytywać wartości penetracji po 1, 2, 4, 8, 15, 30, 60 i wzgl. 120 minut.

#### **6. Ustalenie wyników badań**

Jako wynik penetracji przyjmuje się średnią arytmetyczną z dwóch pojedynczych pomiarów zaokrąglonych do 0,1 mm, podając rodzaj (wielkość) powierzchni trzpienia i temperaturę. Wykres zaleca się wykonać na papierze ze skalą logarytmiczną dla osi - czas.

#### **7. Dokładność oznaczenia**

Dokładność oznaczenia powinna być przeprowadzona wg DIN 1996 cz. 1.

Dopuszczalne odchylenia

Dopuszczalne odchylenia Adop. Wynosi 20% wartości uzyskanej, jednak nie więcej niż 0,2 mm.

Rys. 1. Przykład penetrometru dwustanowiskowego do oznaczania penetracji  
(schemat ideowy)

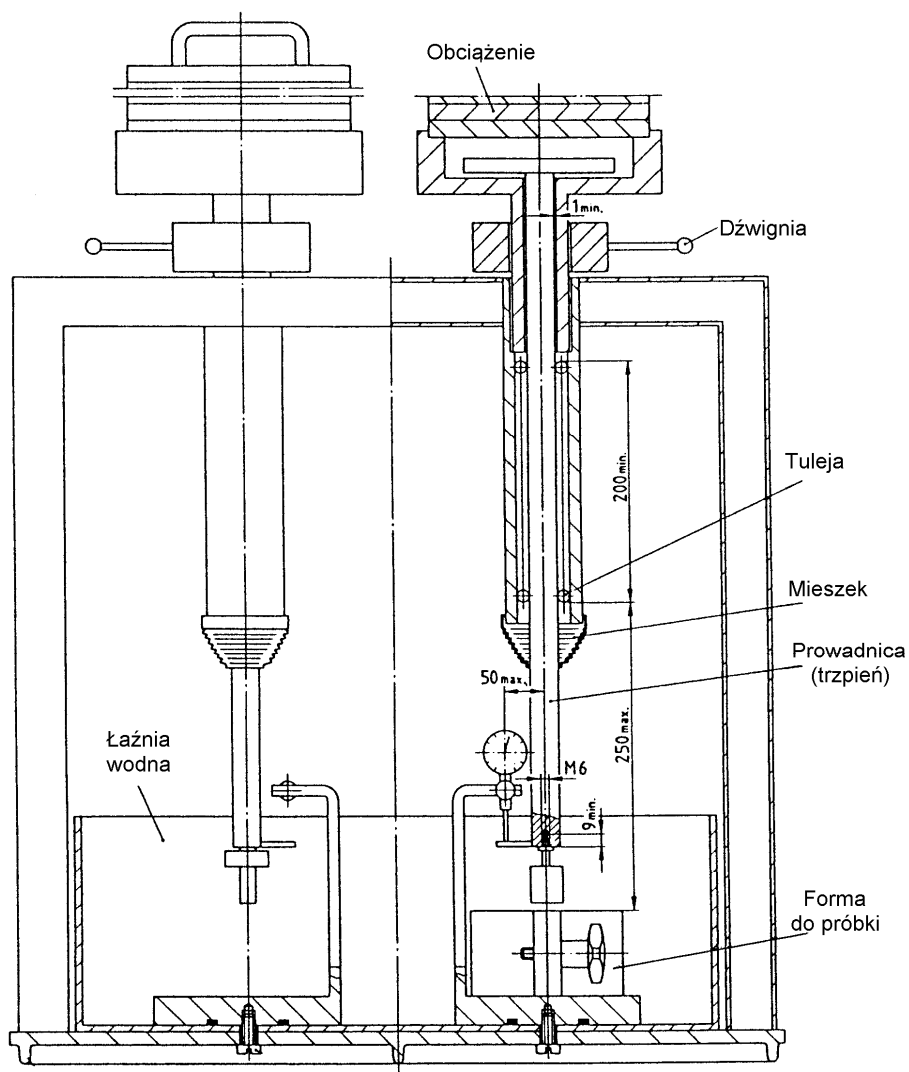

Rys. 2. Stempel penetrometru

a) Stempel o powierzchni  $100 \text{ mm}^2$

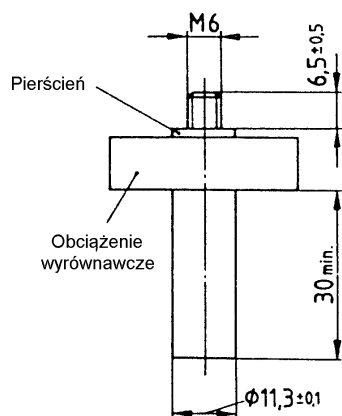

b) Stempel o powierzchni 500 mm<sup>2</sup>

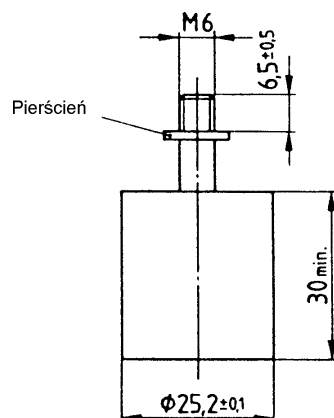

Rys. 3. Forma do próbki kostkowej

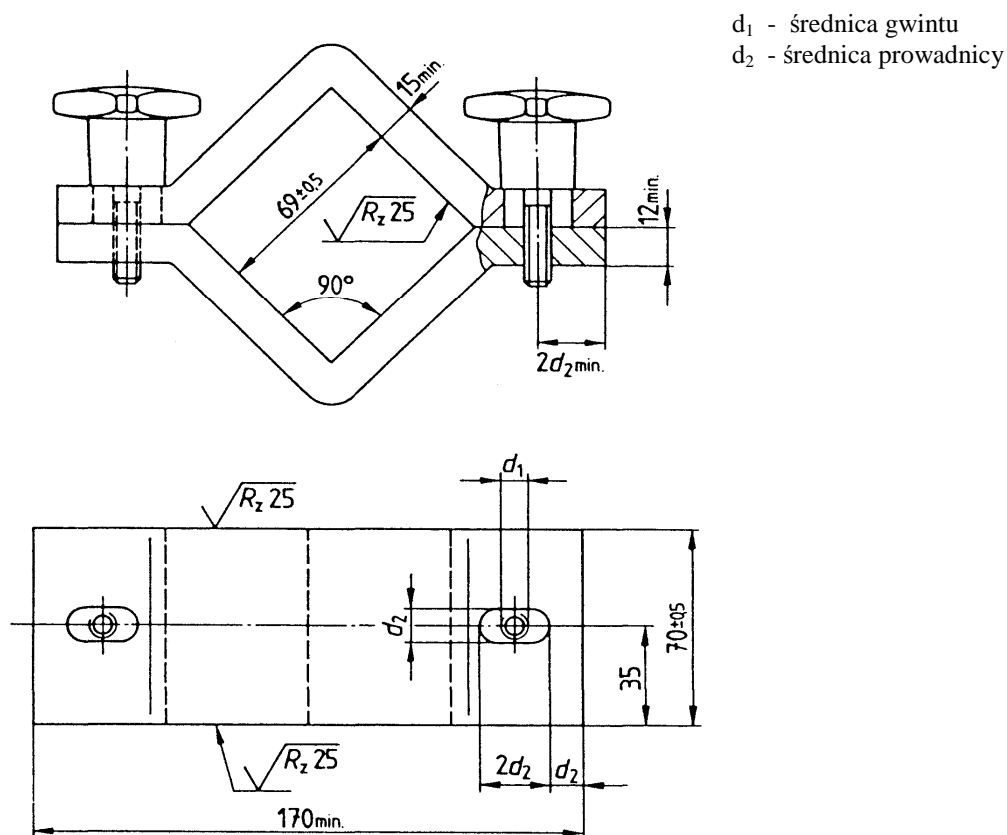

d<sub>1</sub> - średnica gwintu  
d<sub>2</sub> - średnica prowadnicy

**INFORMACJA AKTUALIZACYJNA O ASFALTACH WPROWADZONYCH NORMĄ PN-EN 12591:2002 (U)**

Niniejsza aktualizacja OST została wprowadzona do stosowania przez Generalną Dyрекcję Dróg Krajowych i Autostrad pismem nr GDDKiA-BRI 3/211/3/03 z dnia 2003-09-22.

**1. Podstawa zmian**

W 2002 r. decyzją prezesa Polskiego Komitetu Normalizacyjnego została przyjęta, metodą notyfikacji (bez tłumaczenia), do stosowania w Polsce norma PN-EN 12591:2002 (U), określające metody badań i wymagania wobec asfaltów drogowych.

Norma ta klasyfikuje asfalty w innym podziale rodzajowym niż dotychczasowa norma PN-C-96170:1965.

Asfalty, zgodne z PN-EN 12591:2002 (U) są dostępne w Polsce od początku 2003 r.

Norma PN-EN 12591:2002 (U), nie unieważnia dotychczas stosowanej normy PN-C-96170:1965. Z chwilą przywołania w dokumentach kontraktowych normy PN-C-96170:1965 ma ona zastosowanie, pod warunkiem pozyskania asfaltu produkowanego wg PN-C-96170:1965.

**2. Zmiany aktualizacyjne w OST**

Niniejsza informacja dotyczy stosowania asfaltów wg PN-EN 12591:2002 (U) w OST, wydanych przez GDDP w 2001 r., uwzględniających założenia „Katalogu typowych konstrukcji nawierzchni podatnych i półsztywnych” (KTKNPP), GDDP - IBDiM, Warszawa 1997:

1. D-04.07.01 Podbudowa z betonu asfaltowego
2. D-05.03.05 Nawierzchnia z betonu asfaltowego
3. D-05.03.07 Nawierzchnia z asfaltu lanego
4. D-05.03.12 Nawierzchnia z asfaltu twardolanego
5. D-05.03.13 Nawierzchnia z mieszanki mastyksowo-grysowej (SMA)
6. D-05.03.22 Nawierzchnia z asfaltu piaskowego.

Niniejsza informacja dotyczy również innych OST uwzględniających roboty z wykorzystaniem lepiszcza asfaltowego.

**3. Zalecane lepiszcza asfaltowe**

W związku z wprowadzeniem PN-EN 12591:2002 (U), Instytut Badawczy Dróg i Mostów w porozumieniu z Generalną Dyрекcją Dróg Krajowych i Autostrad uaktualnił zalecenia doboru lepiszcza asfaltowego do mieszanek mineralno-asfaltowych w „Katalogu typowych konstrukcji nawierzchni podatnych i półsztywnych”, który był podstawą opracowania OST wymienionych w punkcie 2.

Nowe zalecenia przedstawia tablica 1.

**Tablica 1.** Zalecane lepiszcza asfaltowe do mieszanek mineralno-asfaltowych według przeznaczenia mieszanki i obciążenia drogi ruchem

Typ mieszanki i przeznaczenie	Tablica zał. A KTKNPP	Kategoria ruchu		
		KR1-2	KR3-4	KR5-6
Beton asfaltowy do podbudowy	Tablica A	50/70	35/50	35/50
Beton asfaltowy do warstwy wiążącej	Tablica C	50/70	35/50 DE30 A,B,C DE80 A,B,C DP30 DP80	35/50 DE30 A,B,C DP30
Mieszanki mineralno-asfaltowe do warstwy ścieralnej (beton asfaltowy, mieszanka SMA, mieszanka MNU)	Tablica E	50/70 DE80 A,B,C DE150 A,B,C <sup>1</sup>	50/70 DE30 A,B,C DE80 A,B,C <sup>1</sup>	DE30 A,B,C DE80 A,B,C <sup>1</sup>

Uwaga: <sup>1</sup> - do cienkich warstw

Oznaczenia:

KTKNPP - Katalog typowych konstrukcji nawierzchni podatnych i półsztywnych,

SMA - mieszanka mastyksowo-grysowa,

MNU - mieszanka o nieciąglym uziarnieniu,

35/50 - asfalt wg PN-EN 12591:2002 (U), zastępujący asfalt D-50 wg PN-C-96170:1965,

50/70 - asfalt wg PN-EN 12591:2002 (U), zastępujący asfalt D-70 wg PN-C-96170:1965,

*Projekt techniczny remontu części przejazdowej mostu przez rzekę Bug w miejscowości Brok na drodze krajowej nr 50 w km 278+663.*

DE, DP - polimeroasfalt wg TWT PAD-97 Tymczasowe wytyczne techniczne. Polimeroasfalty drogowe. Informacje, instrukcje - zeszyt 54, IBDiM, Warszawa 1997

#### 4. Wymagania wobec asfaltów drogowych

W związku z wprowadzeniem PN-EN 12591:2002 (U), Instytut Badawczy Dróg i Mostów w porozumieniu z Generalną Dyrekcją Dróg Krajowych i Autostrad ustalił wymagane właściwości dla asfaltów z dostosowaniem do warunków polskich - tablica 2.

**Tablica 2.** Podział rodzajowy i wymagane właściwości asfaltów drogowych o penetracji od 20×0,1 mm do 330×0,1 mm wg PN-EN 12591:2002 (U) z dostosowaniem do warunków polskich

Lp.	Właściwości		Metoda badania	Rodzaj asfaltu						
				20/30	35/50	50/70	70/100	100/150	160/220	250/330
WŁAŚCIWOŚCI OBLIGATORYJNE										
1	Penetracja w 25°C	0,1mm	PN-EN 1426	20-30	35-50	50-70	70-100	100-150	160-220	250-330
2	Temperatura mięknięcia	°C	PN-EN 1427	55-63	50-58	46-54	43-51	39-47	35-43	30-38
3	Temperatura zapłonu, nie mniej niż	°C	PN-EN 22592	240	240	230	230	230	220	220
4	Zawartość składników rozpuszczalnych, nie mniej niż	% m/m	PN-EN 12592	99	99	99	99	99	99	99
5	Zmiana masy po starzeniu (ubytek lub przyrost) nie więcej niż	% m/m	PN-EN 12607-1	0,5	0,5	0,5	0,8	0,8	1,0	1,0
6	Pozostała penetracja po starzeniu, nie mniej niż	%	PN-EN 1426	55	53	50	46	43	37	35
7	Temperatura mięknięcia po starzeniu, nie mniej niż	°C	PN-EN 1427	57	52	48	45	41	37	32
WŁAŚCIWOŚCI SPECJALNE KRAJOWE										
8	Zawartość parafiny, nie więcej niż	%	PN-EN 12606-1	2,2	2,2	2,2	2,2	2,2	2,2	2,2
9	Wzrost temp. mięknięcia po starzeniu, nie więcej niż	°C	PN-EN 1427	8	8	9	9	10	11	11
10	Temperatura łamliwości, nie więcej niż	°C	PN-EN 12593	Nie określa się	-5	-8	-10	-12	-15	-16

**D.05.03.13a. NAWIERZCHNIA Z MIESZANKI MASTYKSOWO-GRYSOWEJ (SMA) wg WT-1 I WT-2****1. WSTĘP****1.1. Przedmiot ST**

Przedmiotem niniejszej ogólnej specyfikacji technicznej (OST) są wymagania dotyczące wykonania i odbioru robót związanych z wykonaniem warstwy ścieralnej z mieszanki mastyksowo-grysowej (mieszanki SMA) na moście i dojazdach w ramach **remontu części przejazdowej mostu przez rzekę Bug w miejscowości Brok na drodze krajowej nr 50 w km 278+663.**

**1.2. Zakres stosowania OST**

Ogólna specyfikacja techniczna (OST) jest materiałem pomocniczym do opracowania specyfikacji technicznej wykonania i odbioru robót budowlanych (ST) stosowanej jako dokument przetargowy i kontraktowy przy zlecaniu i realizacji robót na drogach krajowych.

**1.3. Zakres robót objętych OST**

Ustalenia zawarte w niniejszej specyfikacji dotyczą zasad prowadzenia robót związanych z wykonaniem i odbiorem warstwy ścieralnej z mieszanki SMA wg PN-EN 13108-5 [47] i WT-2 Nawierzchnie asfaltowe 2010 [65] dostarczonej od producenta. W przypadku produkcji mieszanki SMA przez Wykonawcę dla potrzeb budowy, Wykonawca zobowiązany jest prowadzić Zakładową kontrolę produkcji (ZKP) zgodnie z WT-2 [65] punkt 8.4.1.5.

Ustalenia zawarte w niniejszej specyfikacji dotyczą robót wymienionych w pkt. 1.1. i obejmują:

- wykonanie na obiekcie i dojazdach warstwy ścieralnej z mieszanki mastyksowo-grysowej (mieszanki SMA) grubości 4,0 cm.

Warstwę ścieralną z mieszanki SMA można wykonywać dla dróg kategorii ruchu od KR1 do KR6 (określenie kategorii ruchu podano w punkcie 1.4.7). Stosowane mieszanki SMA o wymiarze D podano w tablicy 1.

Tablica 1. Stosowane mieszanki SMA

Kategoria ruchu	Mieszanki SMA o wymiarze D <sup>1)</sup> , mm	
	podstawowy	jeśli wymagane jest zmniejszenie hałasu drogowego <sup>2)</sup>
KR 1-2	-	SMA 5, SMA 8
KR 3-4	SMA 11	SMA 5, SMA 8
KR 5-6	SMA 11	SMA 8

<sup>1)</sup> Podział ze względu na wymiar największego kruszywa.

<sup>2)</sup> Zmniejszenie hałasu generowanego przez kontakt koła pojazdu i nawierzchni należy uwzględnić w projektowaniu nawierzchni ulic miejskich lub dróg zamieszkanych w pobliżu terenów zamieszkałych

**1.4. Określenia podstawowe**

**1.4.1.** Nawierzchnia – konstrukcja składająca się z jednej lub kilku warstw służących do przejmowania i rozkładania obciążeń od ruchu pojazdów na podłoże.

**1.4.2.** Warstwa ścieralna – górna warstwa nawierzchni będąca w bezpośrednim kontakcie z kołami pojazdów.

**1.4.3.** Mieszanka mineralno-asfaltowa – mieszanka kruszyw i lepiszcza asfaltowego.

**1.4.4.** Wymiar mieszanki mineralno-asfaltowej – określenie mieszanki mineralno-asfaltowej, względu na największy wymiar kruszywa D, np. wymiar 5, 8, 11.

**1.4.5.** Mieszanka SMA (mieszanka mastyksowo-grysowa) – mieszanka mineralno-asfaltowa o nieciągłym uziarnieniu, składająca się z grubego łamanego szkieletu kruszywowego, związanego zaprawą mastyksową.

**1.4.6.** Dodatek stabilizujący – stabilizator mastyksu, zapobiegający spływaniu lepiszcza asfaltowego z ziaren kruszywa w wyprodukowanej mieszance SMA.

**1.4.7.** Kategoria ruchu – obciążenie drogi ruchem samochodowym, wyrażone w osiach obliczeniowych (100 kN) wg „Katalogu typowych konstrukcji nawierzchni podatnych i półsztywnych” GDDP-IBDiM [68].

**1.4.8.** Wymiar kruszywa – wielkość ziaren kruszywa, określona przez dolny (d) i górny (D) wymiar sita.

**1.4.9.** Kruszywo grube – kruszywo z ziaren o wymiarze:  $D \leq 45$  mm oraz  $d > 2$  mm.

**1.4.10.** Kruszywo drobne – kruszywo z ziaren o wymiarze:  $D \leq 2$  mm, którego większa część pozostaje na sicie 0,063 mm.

**1.4.11.** Pył – kruszywo z ziaren przechodzących przez sito 0,063 mm.

**1.4.12.** Wypełniacz – kruszywo, którego większa część przechodzi przez sito 0,063 mm. (Wypełniacz mieszany – kruszywo, które składa się z wypełniacza pochodzenia mineralnego i wodorotlenku wapnia. Wypełniacz dodany – wypełniacz pochodzenia mineralnego, wyprodukowany oddzielnie).

**1.4.13.** Kationowa emulsja asfaltowa – emulsja, w której emulgator nadaje dodatnie ładunki cząstkom zdyspergowanego asfaltu.

**1.4.14.** Pozostałe określenia podstawowe są zgodne z obowiązującymi, odpowiednimi polskimi normami i z definicjami podanymi w OST D-M-00.00.00 „Wymagania ogólne” pkt 1.4.

**1.4.15.** Symbole i skróty dodatkowe

SMA - mieszanka mastyksowo-grysowa,

PMB - polimeroasfalt,

D - górny wymiar sita (przy określaniu wielkości ziaren kruszywa),

d - dolny wymiar sita (przy określaniu wielkości ziaren kruszywa),

C - kationowa emulsja asfaltowa,

NPD - właściwość użytkowa nie określana (ang. No Performance Determined; producent może jej nie określać),

TBR - do zadeklarowania (ang. To Be Reported; producent może dostarczyć odpowiednie informacje, jednak nie jest do tego zobowiązany),

IRI - (International Roughness Index) międzynarodowy wskaźnik równości,

MOP - miejsce obsługi podróżnych.

### 1.5. Ogólne wymagania dotyczące robót

Ogólne wymagania dotyczące robót podano w OST D-M-00.00.00 „Wymagania ogólne” [1] pkt 1.5.

## 2. MATERIAŁY

### 2.1. Ogólne wymagania dotyczące materiałów

Ogólne wymagania dotyczące materiałów, ich pozyskiwania i składowania, podano w OST D-M-00.00.00 „Wymagania ogólne” [1] pkt 2.

### 2.2. Lepiszczka asfaltowe

Należy stosować asfalty drogowe wg PN-EN 12591 [27] lub polimeroasfalty wg PN-EN 14023 [59]. Rodzaje stosowanych lepiszcz asfaltowych podano w tablicy 2. Oprócz lepiszcz wymienionych w tablicy 2 można stosować inne lepiszcza nienormowe według aprobat technicznych.

Tablica 2. Zalecane lepiszcza asfaltowe do mieszanek SMA

Kategoria ruchu	Mieszanka SMA	Gatunek lepiszcza do mieszanek SMA	
		asfaltu drogowego	polimeroasfaltu
KR1 – KR2 <sup>1)</sup>	SMA 5 SMA 8	50/70, 70/100 Wielorodzajowy 50/70	-
KR3 – KR4	SMA 5 SMA 8 SMA 11	50/70 , Wielorodzajowy 50/70	PMB 45/80-55, PMB 45/80-65, PMB 65/105-60 <sup>2)</sup>
KR5 – KR6	SMA 8 SMA 11	-	

<sup>1)</sup> Ze względu na wysokie koszty produkcji i wbudowania, nie zalecana dla KR1-KR-2

<sup>2)</sup> Do cienkiej warstwy na gorąco z SMA o grubości nie większej niż 3,5 cm

Asfalty drogowe powinny spełniać wymagania podane w tablicy 3.

Polimeroasfalty powinny spełniać wymagania podane w tablicy 4.

Tablica 3. Wymagania wobec asfaltów drogowych wg PN-EN 12591 [27]

Lp.	Właściwości		Metoda badania	Rodzaj asfaltu	
				50/70	70/100
WŁAŚCIWOŚCI OBLIGATORYJNE					
1	Penetracja w 25°C	0,1 mm	PN-EN 1426 [21]	50-70	70-100
2	Temperatura mięknięcia	°C	PN-EN 1427 [22]	46-54	43-51
3	Temperatura zapłonu, nie mniej niż	°C	PN-EN 22592 [62]	230	230
4	Zawartość składników rozpuszczalnych, nie mniej niż	% m/m	PN-EN 12592 [28]	99	99
5	Zmiana masy po starzeniu (ubytek lub przyrost), nie więcej niż	% m/m	PN-EN 12607-1 [31]	0,5	0,8
6	Pozostała penetracja po starzeniu, nie mniej niż	%	PN-EN 1426 [21]	50	46
7	Temperatura mięknięcia po starzeniu, nie mniej niż	°C	PN-EN 1427 [22]	48	45
WŁAŚCIWOŚCI SPECJALNE KRAJOWE					
8	Zawartość parafiny, nie więcej niż	%	PN-EN 12606-1 [30]	2,2	2,2

Projekt techniczny remontu części przejazdowej mostu przez rzekę Bug w miejscowości Brok na drodze krajowej nr 50 w km 278+663.

9	Wzrost temp. mięknięcia po starzeniu, nie więcej niż	°C	PN-EN 1427 [22]	9	9
10	Temperatura łamliwości Fraassa, nie więcej niż	°C	PN-EN 12593 [29]	-8	-10

Tablica 4. Wymagania wobec asfaltów modyfikowanych polimerami (polimeroasfaltów) wg PN-EN 14023 [59]

Wymaganie podstawowe	Właściwość	Metoda badania	Jednostka	Gatunki asfaltów modyfikowanych polimerami (PMB)					
				45/80 – 55		45/80 – 65		65/105 - 60	
				wymaganie	klasa	wymaganie	klasa	wymaganie	klasa
1	2	3	4	5	6	7	8	9	10
Konsystencja w pośrednich temperaturach eksploatacyjnych	Penetracja w 25°C	PN-EN 1426 [21]	0,1 mm	45-80	4	45-80	4	65-105	6
Konsystencja w wysokich temperaturach eksploatacyjnych	Temperatura mięknięcia	PN-EN 1427 [22]	°C	≥ 55	7	≥ 65	5	≥ 60	6

1	2	3	4	5	6	7	8	9	10
Kohezja	Siła rozciągania (mała prędkość rozciągania)	PN-EN 13589 [55] PN-EN 13703 [57]	J/cm <sup>2</sup>	≥ 1 w 5°C	4	≥ 2 w 5°C	3	≥ 1 w 5°C	4
	Siła rozciągania w 5°C (duża prędkość rozciągania)	PN-EN 13587 [53] PN-EN 13703 [57]	J/cm <sup>2</sup>	NPD <sup>a</sup>	0	NPD <sup>a</sup>	0	NPD <sup>a</sup>	0
	Wahadło Vialit (metoda uderzenia)	PN-EN 13588 [54]	J/cm <sup>2</sup>	NPD <sup>a</sup>	0	NPD <sup>a</sup>	0	NPD <sup>a</sup>	0
Stołość konsystencji (Odporność na starzenie) wg PN-EN 12607-1 lub -3 [31]	Zmiana masy		%	≥ 0,5	3	≥ 0,5	3	≥ 0,5	3
	Pozostała penetracja	PN-EN 1426 [21]	%	≥ 60	7	≥ 60	7	≥ 60	7
	Wzrost temperatury mięknięcia	PN-EN 1427 [22]	°C	≤ 8	2	≤ 8	2	≤ 10	3
Inne właściwości	Temperatura zapłonu	PN-EN ISO 2592 [63]	°C	≥ 235	3	≥ 235	3	≥ 235	3
Wymagania dodatkowe	Temperatura łamliwości	PN-EN 12593 [29]	°C	≤ -12	6	≤ -15	7	≤ -15	7
	Nawrót sprężysty w 25°C	PN-EN 13398 [51]	%	≥ 50	5	≥ 70	3	≥ 50	5
	Nawrót sprężysty w 10°C			NPD <sup>a</sup>	0	NPD <sup>a</sup>	0	NPD <sup>a</sup>	0
	Zakres plastyczności	PN-EN 14023 [59] Punkt 5.1.9	°C	TBR <sup>b</sup>	1	TBR <sup>b</sup>	1	TBR <sup>b</sup>	1

Projekt techniczny remontu części przejazdowej mostu przez rzekę Bug w miejscowości Brok na drodze krajowej nr 50 w km 278+663.



	Stabilność magazynowania. Różnica temperatur mięknięcia	PN-EN 13399 [52] PN-EN 1427 [22]	°C	≤ 5	2	≤ 5	2	≤ 5	2
	Stabilność magazynowania. Różnica penetracji	PN-EN 13399 [52] PN-EN 1426 [21]	0,1 mm	NPD <sup>a</sup>	0	NPD <sup>a</sup>	0	NPD <sup>a</sup>	0

1	2	3	4	5	6	7	8	9	10
Wymagan ia dodatkow e	Spadek tem- peratury mięknienia po starzeniu wg PN-EN 12607 -1 lub -3 [31]	PN-EN 12607-1 [31] PN-EN 1427 [22]	° C	TBR <sup>b</sup>	1	TBR <sup>b</sup>	1	TBR <sup>b</sup>	1
	Nawrót sprężysty w 25°C po starzeniu wg PN-EN 12607-1 lub -3 [31]	PN-EN 12607-1 [31] PN-EN 13398 [51]	%	≥ 50	4	≥ 60	3	≥ 50	4
	Nawrót sprężysty w 10°C po starzeniu wg PN-EN 12607-1 lub -3 [31]			NPD <sup>a</sup>	0	NPD <sup>a</sup>	0	NPD <sup>a</sup>	0
<sup>a</sup> NPD – No Performance Determined (właściwość użytkowa nie określana)									
<sup>b</sup> TBR – To Be Reported (do zadeklarowania)									

Składowanie asfaltu drogowego powinno się odbywać w zbiornikach, wykluczających zanieczyszczenie asfaltu i wyposażonych w system grzewczy pośredni (bez kontaktu asfaltu z przewodami grzewczymi). Zbiornik roboczy otaczarki powinien być izolowany termicznie, posiadać automatyczny system grzewczy z tolerancją ± 5°C oraz układ cyrkulacji asfaltu.

Polimeroasfalt powinien być magazynowany w zbiorniku wyposażonym w system grzewczy pośredni z termostatem kontrolującym temperaturę z dokładnością ± 5°C. Zaleca się wyposażenie zbiornika w mieszadło. Zaleca się bezpośrednie zużycie polimeroasfaltu po dostarczeniu. Należy unikać wielokrotnego rozgrzewania i chłodzenia polimeroasfaltu w okresie jego stosowania oraz unikać niekontrolowanego mieszania polimeroasfaltów różnego rodzaju i klasy oraz z asfaltem zwykłym.

### 2.3. Kruszywo do mieszanki SMA

Do mieszanki SMA należy stosować kruszywo według PN-EN 13043 [44] i WT-1 Kruszywa 2010 [64], obejmujące kruszywo grube, kruszywo drobne i wypełniacz.

Kruszywa powinny spełniać wymagania podane w WT-1 Kruszywa 2010 tablica 16, 17, 18.

Składowanie kruszywa powinno się odbywać w warunkach zabezpieczających je przed zanieczyszczeniem i zmieszaniem z kruszywem o innym wymiarze lub pochodzeniu. Podłoże składowiska musi być równe, utwardzone i odwodnione. Składowanie wypełniacza powinno się odbywać w silosach wyposażonych w urządzenia do aeracji.

### 2.4. Kruszywo do uszorstnienia

W celu zwiększenia współczynnika tarcia wykonanej warstwy ścieralnej, w początkowym okresie jej użytkowania, należy gorącą warstwę posypać kruszywem mineralnym naturalnym lub sztucznym uzyskanym z przekruszenia, o wymiarze 2/4 lub 2/5 mm i dokładnie przywałować

Kruszywa do uszorstnienia o wymiarze 2/4 lub 2/5 mm powinny spełniać wymagania podane w tablicy 5

Składowanie kruszywa powinno odpowiadać wymaganiom podanym w pktcie 2.3.

Tablica 5. Wymagania dotyczące kruszywa do uszorstnienia warstwy ścieralnej z SMA [65]

Właściwości kruszywa	Metoda badania	Wymagania dla kruszywa 2/4 lub 2/5 mm
Uziarnienie	PN-EN 933-1 [5]	kat. $G_C$ 90/10
Zawartość pyłu	PN-EN 933-1 [5]	kat. $f_1$ , tj. przesiew przez sito $0,063 \text{ mm} \leq 1\%$ (m/m)
Odporność na pole-rowanie kruszywa, kat. nie niższa niż	PN-EN 1097-8 [18]	kat. $PSV_{44}$ tj. odporność $\geq 44$
Gęstość ziaren	PN-EN 1097-6, rozdz. 7, 8, 9 [16]	deklarowana przez producenta
Grube zanieczyszczenia lekkie, kat. nie wyższa niż	PN-EN 1744-1 p. 14.2 [25]	kat. $m_{LPC} 0,1$ , tj. zawartość zanieczyszczeń o wymiarze większym od 2 mm powinna wynosić $\leq 0,1\%$ (m/m)

Skróty użyte w tablicy: kat. - kategoria właściwości, rozdz. - rozdział

### 2.5. Stabilizator mastyksu

W celu zapobieżenia spływaniu lepiszcza asfaltowego z ziaren kruszywa w wyprodukowanej mieszance SMA podczas transportu należy stosować stabilizatory, którymi mogą być włókna mineralne, celulozowe lub polimerowe, spełniające wymagania określone przez producenta. Włókna te mogą być stosowane także w postaci granulatu, w tym ze środkiem wiążącym.

Można zaniechać stosowania stabilizatora, jeśli stosowane lepiszcze gwarantuje spełnienie wymagania spływności lepiszcza lub technologia produkcji i transportu mieszanki SMA nie powoduje spływności lepiszcza z ziaren kruszywa.

### 2.6. Środek adhezyjny

W celu poprawy powinowactwa fizykochemicznego lepiszcza asfaltowego i kruszywa, gwarantującego odpowiednią przyczepność (adhezję) lepiszcza do kruszywa i odporność mieszanki SMA na działanie wody, należy dobrać i zastosować środek adhezyjny, tak aby dla konkretnej pary kruszywo-lepiszcze wartość przyczepności określona według PN-EN 12697-11, metoda C [34] wynosiła co najmniej 80%.

Środek adhezyjny powinien odpowiadać wymaganiom określonym przez producenta.

Składowanie środka adhezyjnego jest dozwolone tylko w oryginalnych opakowaniach, w warunkach określonych przez producenta.

### 2.7. Materiały do uszczelnienia połączeń i krawędzi

Do uszczelnienia połączeń technologicznych (tj. złączy podłużnych i poprzecznych) z tego samego materiału wykonywanego w różnym czasie oraz spoin stanowiących połączenia różnych materiałów lub połączenie warstwy asfaltowej z urządzeniami obcymi w nawierzchni lub ją ograniczającymi, należy stosować:

- c) materiały termoplastyczne, jak taśmy asfaltowe, pasty itp. według norm lub aprobat technicznych,
- d) emulsję asfaltową według PN-EN 13808 [58] lub inne lepiszcza według norm lub aprobat technicznych

Grubość materiału termoplastycznego do spoiny powinna wynosić:

- nie mniej niż 10 mm przy grubości warstwy technologicznej do 2,5 cm,
- nie mniej niż 15 mm przy grubości warstwy technologicznej większej niż 2,5 cm.

Składowanie materiałów termoplastycznych jest dozwolone tylko w oryginalnych opakowaniach producenta, w warunkach określonych w aprobacie technicznej.

Do uszczelnienia krawędzi należy stosować asfalt drogowy wg PN-EN 12591 [27], asfalt modyfikowany polimerami wg PN-EN 14023 [59] „metoda na gorąco”. Dopuszcza się inne rodzaje lepiszcza wg norm lub aprobat technicznych.

### 2.8. Materiały do złączenia warstw konstrukcji

Do złączania warstw konstrukcji nawierzchni (warstwa wiążąca z warstwą ścieralną) należy stosować kationowe emulsje asfaltowe lub kationowe emulsje modyfikowane polimerami według PN-EN 13808 [58] i WT-3 Emulsje asfaltowe 2009 punkt 5.1 tablica 2 i tablica 3 [66]:

Kationowe emulsje asfaltowe modyfikowane polimerami (asfalt 70/100 modyfikowany polimerem lub lateksem butadienowo-styrenowym SBR) stosuje się tylko pod cienkie warstwy asfaltowe na gorąco.

Emulsję asfaltową można składować w opakowaniach transportowych lub w stacjonarnych zbiornikach pionowych z nalewaniem od dna. Nie należy nalewać emulsji do opakowań i zbiorników zanieczyszczonych materiałami mineralnymi.

## 3. SPRZĘT

**3.1. Ogólne wymagania dotyczące sprzętu**

Ogólne wymagania dotyczące sprzętu podano w OST D-M-00.00.00 „Wymagania ogólne” [1] pkt 3.

**3.2. Sprzęt stosowany do wykonania robót**

Przy wykonywaniu robót Wykonawca w zależności od potrzeb, powinien wykazać się możliwością korzystania ze sprzętu dostosowanego do przyjętej metody robót, jak:

- wytwórnia (otaczarka) o mieszaniu cyklicznym lub ciągłym, z automatycznym komputerowym sterowaniem produkcji, do wytwarzania mieszanek mineralno-asfaltowych, z możliwością dozowania stabilizatora mastyksu,
- układarka gąsienicowa, z elektronicznym sterowaniem równości układanej warstwy,
- skraplarka,
- walce stalowe gładkie,
- lekka rozsypywarka kruszywa,
- szczotki mechaniczne i/lub inne urządzenia czyszczące,
- samochody samowyładowcze z przykryciem brezentowym lub termosami,
- sprzęt drobny.

**4. TRANSPORT****4.1. Ogólne wymagania dotyczące transportu**

Ogólne wymagania dotyczące transportu podano w OST D-M-00.00.00 „Wymagania ogólne” [1] pkt 4.

**4.2. Transport materiałów**

Asfalt i polimeroasfalt należy przewozić w cysternach kolejowych lub samochodach izolowanych i zaopatrzonych w urządzenia umożliwiające pośrednie ogrzewanie oraz w zawory spustowe.

Kruszywa można przewozić dowolnymi środkami transportu, w warunkach zabezpieczających je przed zanieczyszczeniem, zmieszaniem z innymi materiałami i nadmiernym zawilgoceniem.

Wypełniacz należy przewozić w sposób chroniący go przed zawilgoceniem, zbryleniem i zanieczyszczeniem. Wypełniacz luzem powinien być przewożony w odpowiednich cysternach przystosowanych do przewozu materiałów sypkich, umożliwiających rozładunek pneumatyczny.

Emulsja asfaltowa może być transportowana w zamkniętych cysternach, autocysternach, beczkach i innych opakowaniach pod warunkiem, że nie będą korodowały pod wpływem emulsji i nie będą powodowały jej rozpadu. Cysterny powinny być wyposażone w przegrody. Nie należy używać do transportu opakowań z metali lekkich (może zachodzić wydzielanie wodoru i groźba wybuchu przy emulsjach o  $\text{pH} \leq 4$ ).

Mieszanek SMA należy dowozić na budowę pojazdami samowyładowczymi w zależności od postępu robót. Podczas transportu i postoju przed wbudowaniem mieszanka powinna być zabezpieczona przed ostygnięciem i dopływem powietrza (przez przykrycie, pojemniki termoizolacyjne lub ogrzewane itp.). Warunki i czas transportu mieszanki, od produkcji do wbudowania, powinna zapewniać utrzymanie temperatury w wymaganym przedziale. Powierzchnie pojemników używanych do transportu mieszanki powinny być czyste, a do zwilżania tych powierzchni można używać tylko środki antyadhezyjne niewpływające szkodliwie na mieszankę.

**5. WYKONANIE ROBÓT****5.1. Ogólne zasady wykonania robót**

Ogólne zasady wykonania robót podano w OST D-M-00.00.00 „Wymagania ogólne” [1] pkt 5.

**5.2. Projektowanie mieszanki SMA**

Przed przystąpieniem do robót Wykonawca dostarczy Inżynierowi do akceptacji projekt składu mieszanki SMA (SMA 5, SMA 8, SMA 11).

Uziarnienie mieszanki mineralnej, minimalna zawartość lepiszcza oraz orientacyjna zawartość środka stabilizującego podane są w tablicy 6.

Wymagane właściwości mieszanki SMA podane są w tablicach 7, 8 i 9.

Tablica 6. Uziarnienie mieszanki mineralnej, zawartość lepiszcza oraz środka stabilizującego mieszanki SMA do warstwy szcieralnej [65]

Właściwość	Przesiew, [% (m/m)]					
	SMA 5 KR3 ÷ KR4		SMA 8 KR3 ÷ KR6		SMA 11 KR3 ÷ KR6	
Wymiar sita #, [mm]	od	do	od	do	od	do
16	-	-	-	-	100	-
11,2	-	-	100	-	90	100
8	100	-	90	100	50	65
5,6	90	100	35	60	35	45
2	30	40	20	30	20	30
0,125	10	19	9	17	9	17

Projekt techniczny remontu części przejazdowej mostu przez rzekę Bug w miejscowości Brok na drodze krajowej nr 50 w km 278+663.

0,063	7	12	7	12	8	12
Orientacyjna zawartość środką stabilizującego, [% (m/m)]	0,3	1,5	0,3	1,5	0,3	1,5
Zawartość lepiszcza, minimum <sup>*)</sup>	B <sub>min 7,2</sub>		B <sub>min 7,0</sub>		B <sub>min 6,4</sub>	
<sup>*)</sup> Minimalna zawartość lepiszcza jest określona przy założonej gęstości mieszanki mineralnej 2,650 Mg/m <sup>3</sup> . Jeżeli stosowana mieszanka mineralna ma inną gęstość (ρ <sub>d</sub> ), to do wyznaczenia minimalnej zawartości lepiszcza podaną wartość należy pomnożyć przez współczynnik α według równania: $\alpha = \frac{2,650}{\rho_d}$						

Tablica 7. Wymagane właściwości mieszanki SMA do warstwy ścieralnej, dla ruchu KR1 ÷ KR2 [65]

Właściwość	Warunki zagęszczania wg PN-EN 13108-20 [48]	Metoda i warunki badania	SMA 5	SMA 8
Zawartość wolnych przestrzeni	C.1.2, ubijanie, 2×50 uderzeń	PN-EN 12697-8 [33], p. 4	$V_{\min 1,5}$ $V_{\max 3,0}$	$V_{\min 1,5}$ $V_{\max 3,0}$
Odporność na działanie wody	C.1.1, ubijanie, 2×35 uderzeń	PN-EN 12697-12 [35], przechowywanie w 40°C z jednym cyklem zamrażania, badanie w 25°C <sup>1)</sup>	$ITSR_{90}$	$ITSR_{90}$
Spływność lepiszcza	-	PN-EN 12697-18 [37], p. 5	$D_{0,3}$	$D_{0,3}$
<sup>1)</sup> Ujednoliconą procedurę badania odporności na działanie wody podano w WT-2 2010 [65] w załączniku 1.				

Tablica 8. Wymagane właściwości mieszanki SMA do warstwy ścieralnej, dla ruchu KR3 ÷ KR4 [65]

Właściwość	Warunki zagęszczania wg PN-EN 13108-20 [48]	Metoda i warunki badania	SMA 5	SMA 8	SMA 11
Zawartość wolnych przestrzeni	C.1.2, ubijanie, 2×50 uderzeń	PN-EN 12697-8 [33], p. 4	$V_{\min 1,5}$ $V_{\max 3,0}$	$V_{\min 1,5}$ $V_{\max 3,0}$	$V_{\min 1,5}$ $V_{\max 3,0}$
Odporność na deformacje trwałe <sup>1)</sup>	C.1.20, wałowanie, $P_{98}-P_{100}$	PN-EN 12697-22 [38], metoda B w powietrzu, PN-EN 13108-20, D.1.6, 60°C, 10000 cykli [48]	$WTS_{AIR 0,50}$ $PRD_{AIRdekla}$	$WTS_{AIR 0,50}$ $PRD_{AIRdekla}$	$WTS_{AIR 0,50}$ $PRD_{AIRdekla}$
Odporność na działanie wody	C.1.1, ubijanie, 2×35 uderzeń	PN-EN 12697-12 [35], przechowywanie w 40°C z jednym cyklem zamrażania, badanie w 25°C <sup>2)</sup>	$ITSR_{90}$	$ITSR_{90}$	$ITSR_{90}$
Spływność lepiszcza	-	PN-EN 12697-18 [37], p. 5	$D_{0,3}$	$D_{0,3}$	$D_{0,3}$
<sup>1)</sup> Grubość płyty: SMA5 25mm, SMA8 40mm, SMA11 40mm					
<sup>2)</sup> Ujednoliconą procedurę badania odporności na działanie wody podano w WT-2 2010 [65] w załączniku 1.					

Tablica 9. Wymagane właściwości mieszanki SMA do warstwy ścieralnej, dla ruchu KR5 ÷ KR6 [65]

Właściwość	Warunki zagęszczania	Metoda i warunki badania	SMA 8	SMA 11
------------	----------------------	--------------------------	-------	--------

	wg PN-EN 13108-20 [48]			
Zawartość wolnych przestrzeni	C.1.2, ubijanie, 2×50 uderzeń	PN-EN 12697-8 [33], p. 4	$V_{\min 2,0}$ $V_{\max 3,5}$	$V_{\min 2,0}$ $V_{\max 3,5}$
Odporność na deformacje trwałe <sup>1)</sup>	C.1.20, wałowanie, $P_{98}-P_{100}$	PN-EN 12697-22 [38], metoda B w powietrzu, PN-EN 13108-20, D.1.6, 60°C, 10 000 cykli	$WTS_{AIR 0,30}$ $PRD_{AIRdekla}$	$WTS_{AIR 0,30}$ $PRD_{AIRdekla}$
Odporność na działanie wody	C.1.1, ubijanie, 2×35 uderzeń	PN-EN 12697-12 [35], przechowywanie w 40°C z jednym cyklem zamrażania, badanie w 25°C <sup>2)</sup>	$ITSR_{90}$	$ITSR_{90}$
Spływność lepiszcza	-	PN-EN 12697-18 [37], p. 5	$D_{0,3}$	$D_{0,3}$
<sup>1)</sup> Grubość płyty: SMA8 40mm, SMA11 40mm.				
<sup>2)</sup> Ujednoliconą procedurę badania odporności na działanie wody podano w WT-2 2010 w załączniku 1.				

### 5.3. Wytwarzanie mieszanki SMA

Mieszanke SMA należy wytwarzać na gorąco w otaczarce (zespole maszyn i urządzeń dozowania, podgrzewania i mieszania składników oraz przechowywania gotowej mieszanki).

Dozowanie składników mieszanki SMA w otaczarkach, w tym także wstępne, powinno być zautomatyzowane i zgodne z receptą roboczą, a urządzenia do dozowania składników oraz pomiaru temperatury powinny być okresowo sprawdzane. Kruszywo o różnym uziarnieniu lub pochodzeniu należy dodawać odmierzone oddzielnie.

Lepiszczce asfaltowe należy przechowywać w zbiorniku z pośrednim systemem ogrzewania, z układem termostata zapewniającym utrzymanie żądanej temperatury z dokładnością  $\pm 5^{\circ}\text{C}$ . Temperatura lepiszcza asfaltowego w zbiorniku magazynowym (roboczym) nie powinna przekraczać  $180^{\circ}\text{C}$  dla asfaltu drogowego 50/70 i 70/100 i polimeroasfaltu drogowego 45/80-55, 45/80-65 i 65/105-60.

Kruszywo (ewentualnie z wypełniaczem) powinno być wysuszone i podgrzane tak, aby mieszanka mineralna uzyskała temperaturę właściwą do otoczenia lepiszczem asfaltowym. Temperatura mieszanki mineralnej nie powinna być wyższa o więcej niż  $30^{\circ}\text{C}$  od najwyższej temperatury mieszanki mineralno-asfaltowej podanej w tablicy 10. W tej tablicy najniższa temperatura dotyczy mieszanki mineralno-asfaltowej (SMA) dostarczonej na miejsce wbudowania, a najwyższa temperatura dotyczy mieszanki mineralno-asfaltowej bezpośrednio po wytworzeniu w wytwórni.

Tablica 10. Najwyższa i najniższa temperatura mieszanki SMA [65]

Lepiszczce asfaltowe	Temperatura mieszanki [ $^{\circ}\text{C}$ ]
Asfalt 50/70	od 160 do 200
Asfalt 70/100	od 140 do 180
Wielorodzajowy 50/70	od 160 do 200
PMB 45/80-55	od 130 do 180
PMB 45/80-65	od 130 do 180
PMB 65/105-60	od 130 do 170

Sposób i czas mieszania składników mieszanki mineralno-asfaltowej powinny zapewnić równomierne otoczenie kruszywa lepiszczem asfaltowym.

System dozowania dodatków modyfikujących lub stabilizujących powinien zapewnić jednorodność dozowania dodatków do wytwarzanej mieszanki. Warunki wytwarzania i przechowywania mieszanki mineralno-asfaltowej na gorąco nie powinny istotnie wpływać na skuteczność działania tych dodatków.

### 5.4. Przygotowanie podłoża

Podłoże (warstwa wyrównawcza, warstwa wiążąca lub stara warstwa ścieralna) pod warstwę SMA powinno być na całej powierzchni:

- ustabilizowane i nośne,
- czyste, bez zanieczyszczenia lub pozostałości luźnego kruszywa,
- wyprofilowane, równe i bez kolein,
- suche.

W wypadku podłoża z nowo wykonanej warstwy asfaltowej, do oceny nierówności należy przyjąć dane z pomiaru równości tej warstwy wykonanego metodą z wykorzystaniem łaty 4-metrowej i klina lub metody równoważnej przy użyciu łaty i klina, mierząc wysokość prześwitu w połowie długości łaty. Pomiar wykonuje się nie rzadziej niż co 10 m. Wymagana równość podłoża jest określona w rozporządzeniu dotyczącym warunków technicznych, jakim powinny odpowiadać drogi publiczne [67]. W wypadku podłoża z warstwy starej nawierzchni, nierówności nie powinny przekraczać wartości podanych w tablicy 11.

Tablica 11. Maksymalne nierówności podłoża z warstwy starej nawierzchni pod warstwy asfaltowe (pomiar łatą 4-metrową lub równoważną metodą)

Klasa drogi	Element nawierzchni	Maksymalna nierówność podłoża pod warstwę ścieralną [mm]
A, S, GP	Pasy: ruchu, awaryjne, dodatkowe, włączania i wyłączania	6
	Jezdnie łącznic, jezdnie MOP, utwardzone pobocza	8
G	Pasy: ruchu, dodatkowe, włączania i wyłączania, postojowe, jezdnie łącznic, utwardzone pobocza	8
Z, L, D	Pasy ruchu	9

Jeżeli nierówności poprzeczne są większe niż dopuszczalne, to należy wyrównać podłoże.

Rzędne wysokościowe podłoża oraz urządzeń usytuowanych w nawierzchni lub ją ograniczających powinny być zgodne z dokumentacją projektową. Z podłoża powinien być zapewniony odpływ wody.

Oznakowanie poziome na warstwie podłoża należy usunąć.

Nierówności podłoża (w tym powierzchnię istniejącej warstwy ścieralnej) należy wyrównać poprzez frezowanie lub wykonanie warstwy wyrównawczej.

Wykonane w podłożu łaty z materiału o mniejszej sztywności (np. łaty z asfaltu lanego w betonie asfaltowym) należy usunąć, a powstałe w ten sposób ubytki wypełnić materiałem o właściwościach zbliżonych do materiału podstawowego (np. wypełnić betonem asfaltowym).

W celu polepszenia połączenia między warstwami technologicznymi nawierzchni powierzchnia podłoża powinna być w ocenie wizualnej chropowata.

Szerokie szczeliny w podłożu należy wypełnić odpowiednim materiałem, np. zalewami drogowymi według PN-EN 14188-1 [60] lub PN-EN 14188-2 [61] albo innymi materiałami według norm lub aprobat technicznych.

Na podłożu wykazującym zniszczenia w postaci siatki spękań zmęczeniowych lub spękań poprzecznych zaleca się stosowanie membrany przeciwspekaniowej, np. mieszanki mineralno-asfaltowej, warstwy SAMI lub z geosyntetyków według norm lub aprobat technicznych.

### 5.5. Próba technologiczna

Wykonawca przed przystąpieniem do produkcji mieszanki jest zobowiązany do przeprowadzenia w obecności Inżyniera próby technologicznej, która ma na celu sprawdzenie zgodności właściwości wyprodukowanej mieszanki z receptą. W tym celu należy zaprogramować otaczarkę zgodnie z receptą roboczą i w cyklu automatycznym produkować mieszankę. Do badań należy pobrać mieszankę wyprodukowaną po ustabilizowaniu się pracy otaczarki.

Nie dopuszcza się oceniania dokładności pracy otaczarki oraz prawidłowości składu mieszanki mineralnej na podstawie tzw. suchego zarobu, z uwagi na możliwą segregację kruszywa.

Mieszankę wyprodukowaną po ustabilizowaniu się pracy otaczarki należy zgromadzić w silosie lub załadować na samochód. Próbkę do badań należy pobierać ze skrzyni samochodu zgodnie z metodą określoną w PN-EN 12697-27 [39].

Na podstawie uzyskanych wyników Inżynier podejmuje decyzję o wykonaniu odcinka próbnego.

### 5.6. Odcinek próbny

Przed przystąpieniem do wykonania warstwy SMA Wykonawca wykona odcinek próbny celem uściślenia organizacji wytwarzania i układania oraz ustalenia warunków zagęszczania i uzyskiwanych parametrów jakościowych.

Odcinek próbny powinien być zlokalizowany w miejscu uzgodnionym z Inżynierem. Powierzchnia odcinka próbnego powinna wynosić co najmniej 500 m<sup>2</sup>, a długość co najmniej 50 m. Na odcinku próbnym Wykonawca powinien użyć takich materiałów oraz sprzętu jakie zamierza stosować do wykonania warstwy ścieralnej.

Wykonawca może przystąpić do realizacji robót po zaakceptowaniu przez Inżyniera technologii wbudowania i zagęszczania oraz wyników z odcinka próbnego.

### 5.7. Połączenie międzywarstwowe

Uzyskanie wymaganej trwałości nawierzchni jest uzależnione od zapewnienia połączenia między warstwami i ich współpracy w przenoszeniu obciążenia nawierzchni ruchem.

Podłoże powinno być skropione lepiszczem. Ma to na celu zwiększenie połączenia między warstwami konstrukcyjnymi oraz zabezpieczenie przed wnikiem i zaleganiem wody między warstwami.

Skropienie lepiszczem podłoża (np. z warstwy wiążącej asfaltowej), przed ułożeniem warstwy z mieszanki SMA, powinno być wykonane w ilości podanej w przeliczeniu na pozostałe lepiszcze, tj. 0,1 ÷ 0,3 kg/m<sup>2</sup>, przy czym:

- zaleca się stosować emulsję modyfikowaną polimerem,

- ilość emulsji należy dobrać z uwzględnieniem stanu podłoża oraz porowatości mieszanki SMA; jeśli mieszanka ma większą zawartość wolnych przestrzeni, to należy użyć większą ilość lepiszcza do skropienia, które po ułożeniu warstwy ścieralnej uszczelni ją.

Skrapianie podłoża należy wykonywać równomiernie stosując rampy do skrapiania, np. skrapiarki do lepiszczy asfaltowych. Dopuszcza się skrapianie ręczne lancą w miejscach trudno dostępnych (np. ścieki uliczne) oraz przy urządzeniach usytuowanych w nawierzchni lub ją ograniczających. W razie potrzeby urządzenia te należy zabezpieczyć przed zabrudzeniem. Skropione podłoże należy wyłączyć z ruchu publicznego przez zmianę organizacji ruchu.

W wypadku stosowania emulsji asfaltowej podłoże powinno być skropione 0,5 h przed układaniem warstwy SMA w celu odparowania wody.

Czas ten nie dotyczy skrapiania rampą zamontowaną na rozkładarce.

### 5.8. Wbudowanie mieszanki mineralno-asfaltowej

Mieszankę mineralno-asfaltową można wbudowywać na podłożu przygotowanym zgodnie z zapisami w punktach 5.4 i 5.7.

Temperatura podłoża pod rozkładaną warstwę nie może być niższa niż  $+5^{\circ}\text{C}$ .

Transport mieszanki SMA powinien być zgodny z zaleceniami podanymi w punkcie 4.2.

Mieszankę SMA należy wbudowywać w odpowiednich warunkach atmosferycznych.

Temperatura otoczenia w ciągu doby nie powinna być niższa od temperatury podanej w tablicy 12. Temperatura otoczenia może być niższa w wypadku stosowania ogrzewania podłoża. Nie dopuszcza się układania mieszanki SMA podczas silnego wiatru ( $V > 16 \text{ m/s}$ ).

W wypadku stosowania mieszanek mineralno-asfaltowych z dodatkiem obniżającym temperaturę mieszania i wbudowania należy indywidualnie określić wymagane warunki otoczenia.

Tablica 12. Minimalna temperatura otoczenia na wysokości 2m podczas wykonywania warstwy z SMA.

Rodzaj robót	Minimalna temperatura otoczenia [ $^{\circ}\text{C}$ ]	
	przed przystąpieniem do robót	w czasie robót
Warstwa ścieralna o grubości $\geq 3 \text{ cm}$	0	+5
Warstwa ścieralna o grubości $< 3 \text{ cm}$	+5	+10

Właściwości wykonanej warstwy powinny spełniać warunki podane w tablicy 13.

Tablica 13. Właściwości warstwy SMA

Typ i wymiar mieszanki	Projektowana grubość warstwy technologicznej [cm]	Wskaźnik zagęszczenia [%]	Zawartość wolnych przestrzeni w warstwie [% (v/v)]
SMA 5 KR1 ÷ KR4	2,0 ÷ 4,0	$\geq 97$	2,0 ÷ 4,5
SMA 8 KR1 ÷ KR4	2,5 ÷ 5,0	$\geq 97$	2,0 ÷ 4,5
SMA11 KR3 ÷ KR4	3,5 ÷ 5,0	$\geq 97$	2,0 ÷ 4,5
SMA 8 KR5 ÷ KR6	2,5 ÷ 5,0	$\geq 97$	3,0 ÷ 5,0
SMA11 KR5 ÷ KR6	3,5 ÷ 5,0	$\geq 97$	3,0 ÷ 5,0

Mieszanka mineralno-asfaltowa powinna być wbudowywana rozkładarką wyposażoną w układ automatycznego sterowania grubości warstwy i utrzymywania niwelety zgodnie z dokumentacją projektową. W miejscach niedostępnych dla sprzętu dopuszcza się wbudowywanie ręczne.

Grubość wykonywanej warstwy powinna być sprawdzana co 25 m, w co najmniej trzech miejscach (w osi i przy brzegach warstwy).

Warstwy wałowane powinny być równomiernie zagęszczone ciężkimi walcami drogowymi. Do warstw z mieszanki SMA można stosować wyłącznie walce drogowe stalowe gładkie. Nie zaleca się stosowania wibracji podczas zagęszczania SMA.

### 5.9. Uszorstnienie warstwy SMA

Warstwa ścieralna z SMA powinna mieć jednorodną teksturę i strukturę, dostosowaną do przeznaczenia, np. ze względu na właściwości przeciwpślizgowe, hałas toczenia kół lub względy estetyczne.

Do zwiększenia szorstkości warstwy ścieralnej konieczne może być jej uszorstnienie. Do warstw z mieszanki SMA o  $D < 11 \text{ mm}$  zaleca się stosowanie posypki o wymiarze  $2/4 \text{ mm}$ . Do warstw z mieszanki SMA o  $D \geq 11 \text{ mm}$  można stosować posypkę o wymiarze  $2/4$  lub  $2/5 \text{ mm}$ .

Na powierzchnię gorącej warstwy należy równomiernie nanieść posypkę i dokładnie zawałować. Nanoszenie posypki powinno odbywać się maszynowo, a jedynie w miejscach trudno dostępnych dopuszcza się wykonanie ręczne. Przy wyborze uziarnienia posypki należy wziąć pod uwagę wymagania ochrony przed hałasem. Jeżeli wymaga się zmniejszenia hałasu od kół pojazdów, należy stosować posypkę o drobniejszym uziarnieniu.

Zalecana ilość posypki do warstwy z mieszanki SMA:

- kruszywo o wymiarze  $2/4 \text{ mm}$ : od  $0,5$  do  $1,5 \text{ kg/m}^2$ ,
- kruszywo o wymiarze  $2/5 \text{ mm}$ : od  $1,0$  do  $2,0 \text{ kg/m}^2$ .

## 6. KONTROLA JAKOŚCI ROBÓT

### 6.1. Ogólne zasady kontroli jakości robót

Ogólne zasady kontroli jakości robót podano w OST D-M-00.00.00 „Wymagania ogólne” [1] pkt 6.

### 6.2. Badania przed przystąpieniem do robót

Przed przystąpieniem do robót Wykonawca powinien:

- uzyskać wymagane dokumenty, dopuszczające wyroby budowlane do obrotu i powszechnego stosowania (np. stwierdzenie o oznakowaniu materiału znakiem CE lub znakiem budowlanym B, certyfikat zgodności, deklarację zgodności, aprobatę techniczną, ew. badania materiałów wykonane przez dostawców itp.),
- ew. wykonać własne badania właściwości materiałów przeznaczonych do wykonania robót, określone przez Inżyniera,
- sprawdzić cechy zewnętrzne gotowych materiałów z tworzyw.

Wszystkie dokumenty oraz wyniki badań Wykonawca przedstawia Inżynierowi do akceptacji.

### 6.3. Badania w czasie robót

#### 6.3.1. Uwagi ogólne

Badania dzielą się na:

- badania wykonawcy (w ramach własnego nadzoru),
- badania kontrolne (w ramach nadzoru zlecniodawcy – Inżyniera).

#### 6.3.2. Badania Wykonawcy

Badania Wykonawcy są wykonywane przez Wykonawcę lub jego zlecniodawców celem sprawdzenia, czy jakość materiałów budowlanych (mieszanek mineralno-asfaltowych i ich składników, lepiszczy i materiałów do uszczelnień itp.) oraz gotowej warstwy (wbudowane warstwy asfaltowe, połączenia itp.) spełniają wymagania określone w kontrakcie.

Wykonawca powinien wykonywać te badania podczas realizacji kontraktu, z niezbędną starannością i w wymaganym zakresie. Wyniki należy zapisywać w protokołach. W razie stwierdzenia uchybień w stosunku do wymagań kontraktu, ich przyczyny należy niezwłocznie usunąć.

Wyniki badań Wykonawcy należy przekazywać Inżynierowi na jego żądanie. Inżynier może zdecydować o dokonaniu odbioru na podstawie badań Wykonawcy. W razie zastrzeżeń Inżynier może przeprowadzić badania kontrolne według pktu 6.3.3.

Zakres badań Wykonawcy związany z wykonywaniem nawierzchni:

- pomiar temperatury powietrza,
- pomiar temperatury mieszanki mineralno-asfaltowej podczas wykonywania nawierzchni (wg PN-EN 12697-13 [36]),
- ocena wizualna mieszanki mineralno-asfaltowej,
- ocena wizualna posypki,
- wykaz ilości materiałów lub grubości wykonanej warstwy,
- pomiar spadku poprzecznego warstwy asfaltowej,
- pomiar równości warstwy asfaltowej (wg pktu 6.4.2.5),
- dokumentacja działań podejmowanych celem zapewnienia odpowiednich właściwości przeciwpółslizgowych,
- pomiar parametrów geometrycznych poboczy,
- ocena wizualna jednorodności powierzchni warstwy,
- ocena wizualna jakości wykonania połączeń technologicznych.

#### 6.3.3. Badania kontrolne

Badania kontrolne są badaniami Inżyniera, których celem jest sprawdzenie, czy jakość materiałów budowlanych (mieszanek mineralno-asfaltowych i ich składników, lepiszczy i materiałów do uszczelnień itp.) oraz gotowej warstwy (wbudowane warstwy asfaltowe, połączenia itp.) spełniają wymagania określone w kontrakcie. Wyniki tych badań są podstawą odbioru. Pobieraniem próbek i wykonaniem badań na miejscu budowy zajmuje się Inżynier w obecności Wykonawcy. Badania odbywają się również wtedy, gdy Wykonawca zostanie w porę powiadomiony o ich terminie, jednak nie będzie przy nich obecny.

Rodzaj badań kontrolnych mieszanki mineralno-asfaltowej i wykonanej z niej warstwy podano w tablicy 14

Tablica 14. Rodzaj badań kontrolnych

Lp.	Rodzaj badań
1	Mieszanka mineralno-asfaltowa <sup>a), b)</sup>
1.1	Uziarnienie
1.2	Zawartość lepiszcza
1.3	Temperatura mięknięcia lepiszcza odzyskanego
1.4	Gęstość i zawartość wolnych przestrzeni próbki



2	Warstwa asfaltowa
2.1	Wskaźnik zagęszczenia <sup>a)</sup>
2.2	Spadki poprzeczne
2.3	Równość
2.4	Grubość lub ilość materiału
2.5	Zawartość wolnych przestrzeni <sup>a)</sup>
2.6	Właściwości przeciwpoślizgowe
<sup>a)</sup> do każdej warstwy i na każde rozpoczęte 6000 m <sup>2</sup> nawierzchni jedna próbka; w razie potrzeby liczba próbek może zostać zwiększona (np. nawierzchnie dróg w terenie zabudowy)	
<sup>b)</sup> w razie potrzeby specjalne kruszywa i dodatki	

#### 6.3.4. Badania kontrolne dodatkowe

W wypadku uznania, że jeden z wyników badań kontrolnych nie jest reprezentatywny dla ocenianego odcinka budowy, Wykonawca ma prawo żądać przeprowadzenia badań kontrolnych dodatkowych.

Inżynier i Wykonawca decydują wspólnie o miejscach pobierania próbek i wyznaczeniu odcinków częściowych ocenianego odcinka budowy. Jeżeli odcinek częściowy przyporządkowany do badań kontrolnych nie może być jednoznacznie i zgodnie wyznaczony, to odcinek ten nie powinien być mniejszy niż 20% ocenianego odcinka budowy.

Do odbioru uwzględniane są wyniki badań kontrolnych i badań kontrolnych dodatkowych do wyznaczonych odcinków częściowych.

Koszty badań kontrolnych dodatkowych zażądanych przez Wykonawcę ponosi Wykonawca.

#### 6.3.5. Badania arbitrażowe

Badania arbitrażowe są powtórzeniem badań kontrolnych, co do których istnieją uzasadnione wątpliwości ze strony Inżyniera lub Wykonawcy (np. na podstawie własnych badań).

Badania arbitrażowe wykonuje na wniosek strony kontraktu niezależne laboratorium, które nie wykonywało badań kontrolnych.

Koszty badań arbitrażowych wraz ze wszystkimi kosztami ubocznymi ponosi strona, na której niekorzyść przemawia wynik badania.

### 6.4. Właściwości warstw i nawierzchni oraz dopuszczalne odchyłki

#### 6.4.1. Mieszanka mineralno-asfaltowa

Właściwości materiałów należy oceniać na podstawie badań pobranych próbek mieszanki mineralno-asfaltowej przed wbudowaniem (wbudowanie oznacza wykonanie warstwy asfaltowej). Wyjątkowo dopuszcza się badania próbek pobranych z wykonanej warstwy asfaltowej).

#### 6.4.2. Warstwa asfaltowa

##### 6.4.2.1. Grubość warstwy oraz ilość materiału

Grubość wykonanej warstwy oznaczana według PN-EN 12697-36 [40] oraz ilość wbudowanego materiału na określoną powierzchnię (dotyczy przede wszystkim cienkich warstw) mogą odbiegać od projektu o wartości podane w tablicy 15.

W wypadku określania ilości materiału na powierzchnię i średniej wartości grubości warstwy z reguły należy przyjąć za podstawę cały odcinek budowy. Inżynier ma prawo sprawdzać odcinki częściowe. Odcinek częściowy powinien zawierać co najmniej jedną dzienną działkę roboczą. Do odcinka częściowego obowiązują te same wymagania jak do odcinka budowy.

Za grubość warstwy lub warstw przyjmuje się średnią arytmetyczną wszystkich pojedynczych oznaczeń grubości warstwy na całym odcinku budowy lub odcinku częściowym.

Tablica 15. Dopuszczalne odchyłki grubości warstwy oraz ilości materiału na określonej powierzchni, [%]

Warunki oceny	Warstwa asfaltowa SMA <sup>a)</sup>
A – Średnia z wielu oznaczeń grubości oraz ilości	
1. – duży odcinek budowy, powierzchnia większa niż 6000 m <sup>2</sup> lub	≤ 10
– droga ograniczona krawężnikami, powierzchnia większa niż 1000 m <sup>2</sup> lub	
– warstwa ścieralna, ilość większa niż 50 kg/m <sup>2</sup>	
2. – mały odcinek budowy lub	≤ 15
– warstwa ścieralna, ilość większa niż 50 kg/m <sup>2</sup>	
B – Pojedyncze oznaczenie grubości	≤ 25
<sup>a)</sup> w wypadku budowy dwuetapowej, tzn. gdy warstwa ścieralna jest układana z opóźnieniem, wartość z wiersza B odpowiednio obowiązuje; w pierwszym etapie budowy do górnej warstwy nawierzchni obowiązuje wartość 25%, a do łącznej grubości	

warstw etapu 1 ÷ 15%

## 6.4.2.2. Wskaźnik zagęszczenia warstwy

Zagęszczenie wykonanej warstwy, wyrażone wskaźnikiem zagęszczenia oraz zawartością wolnych przestrzeni, nie może przekroczyć wartości dopuszczalnych podanych w tablicy 13. Dotyczy to każdego pojedynczego oznaczenia danej właściwości.

Określenie gęstości objętościowej należy wykonywać według PN-EN 12697-6 [32].

## 6.4.2.3. Zawartość wolnych przestrzeni w nawierzchni

Zawartość wolnych przestrzeni w próbce pobranej z nawierzchni, nie może przekroczyć wartości dopuszczalnych określonych w tablicy 13.

## 6.4.2.4. Spadki poprzeczne

Spadki poprzeczne nawierzchni należy badać nie rzadziej niż co 20 m oraz w punktach głównych łuków poziomych.

Spadki poprzeczne powinny być zgodne z dokumentacją projektową, z tolerancją  $\pm 0,5\%$ .

## 6.4.2.5. Równość podłużna i poprzeczna

Pomiary równości podłużnej należy wykonywać w środku każdego ocenianego pasa ruchu.

Do oceny równości podłużnej warstwy ścieralnej nawierzchni drogi klasy G i dróg wyższych klas należy stosować metodę pomiaru umożliwiającą obliczanie wskaźnika równości IRI. Wartość IRI oblicza się dla odcinków o długości 50 m. Dopuszczalne wartości wskaźnika IRI wymagane przy odbiorze nawierzchni określono w rozporządzeniu dotyczącym warunków technicznych, jakim powinny odpowiadać drogi publiczne [67].

Do oceny równości podłużnej warstwy ścieralnej nawierzchni drogi klasy Z, L i D oraz placów i parkingów należy stosować metodę z wykorzystaniem łaty 4-metrowej i klina lub metody równoważnej użyciu łaty i klina, mierząc wysokość prześwitu w połowie długości łaty. Pomiar wykonuje się nie rzadziej niż co 10 m. Wymagana równość podłużna jest określona przez wartość odchylenia równości (prześwitu), które nie mogą przekroczyć 6 mm. Przez odchylenie równości rozumie się największą odległość między łatą a mierzoną powierzchnią.

Przed upływem okresu gwarancyjnego wartości wskaźnika równości IRI warstwy ścieralnej nawierzchni drogi klasy G i dróg wyższych klas nie powinny być większe niż podane w tablicy 16. Badanie wykonuje się według procedury jak podczas odbioru nawierzchni, w prawym śladzie koła.

Tablica 16. Dopuszczalne wartości wskaźnika równości podłużnej IRI warstwy ścieralnej wymagane przed upływem okresu gwarancyjnego

Klasa drogi	Element nawierzchni	Wartości wskaźnika IRI [mm/m]
A, S GP	Pasy: ruchu, awaryjne, dodatkowe, włączania i wyłączania	$\leq 2,9$
	Jezdnie łącznic, jezdnie MOP, utwardzone pobocza	$\leq 3,7$
G	Pasy: ruchu, dodatkowe, włączania i wyłączania, postojowe, jezdnie łącznic, utwardzone pobocza	$\leq 4,6$

Przed upływem okresu gwarancyjnego wartość odchylenia równości podłużnej warstwy ścieralnej nawierzchni dróg klasy Z i L nie powinna być większa niż 8 mm. Badanie wykonuje się według procedury jak podczas odbioru nawierzchni.

Do oceny równości poprzecznej warstw nawierzchni dróg wszystkich klas technicznych należy stosować metodę z wykorzystaniem łaty 4-metrowej i klina lub metody równoważnej użyciu łaty i klina. Pomiar należy wykonywać w kierunku prostopadłym do osi jezdni, na każdym ocenianym pasie ruchu, nie rzadziej niż co 10 m. Wymagana równość poprzeczna jest określona w rozporządzeniu dotyczącym warunków technicznych, jakim powinny odpowiadać drogi publiczne [67].

Przed upływem okresu gwarancyjnego wartość odchylenia równości poprzecznej warstwy ścieralnej nawierzchni dróg wszystkich klas technicznych nie powinna być większa niż podana w tablicy 17. Badanie wykonuje się według procedury jak podczas odbioru nawierzchni.

Tablica 17. Dopuszczalne wartości odchylenia równości poprzecznej warstwy ścieralnej wymagane przed upływem okresu gwarancyjnego

Klasa drogi	Element nawierzchni	Wartości odchylenia równości poprzecznej [mm]
A, S GP	Pasy: ruchu, awaryjne, dodatkowe, włączania i wyłączania	$\leq 6$
	Jezdnie łącznic, jezdnie MOP, utwardzone	$\leq 8$

	pobocza	
G	Pasy: ruchu, dodatkowe, włączania i wyłączania, postojowe, jezdnie łącznic, utwardzone pobocza	$\leq 8$
Z, L, D	Pasy ruchu	$\leq 9$

#### 6.4.2.6. Właściwości przeciwoślizgowe

Przy ocenie właściwości przeciwoślizgowych nawierzchni drogi klasy Z i dróg wyższych klas powinien być określony współczynnik tarcia na mokrej nawierzchni przy całkowitym poślizgu opony testowej.

Pomiar wykonuje się przy temperaturze otoczenia od 5 do 30°C, nie rzadziej niż co 50 m na nawierzchni zwilżanej wodą w ilości 0,5 l/m<sup>2</sup>, a wynik pomiaru powinien być przeliczany na wartość przy 100% poślizgu opony testowej o rozmiarze 185/70 R14. Miarą właściwości przeciwoślizgowych jest miarodajny współczynnik tarcia. Za miarodajny współczynnik tarcia przyjmuje się różnicę wartości średniej  $E(\mu)$  i odchylenia standardowego D:  $E(\mu) - D$ . Długość odcinka podlegającego odbiorowi nie powinna być większa niż 1000 m. Liczba pomiarów na ocenianym odcinku nie powinna być mniejsza niż 10. W wypadku odbioru krótkich odcinków nawierzchni, na których nie można wykonać pomiarów z prędkością 60 lub 90 km/h (np. rondo, dojazd do skrzyżowania, niektóre łącznice), poszczególne wyniki pomiarów współczynnika tarcia nie powinny być niższe niż 0,47, przy prędkości pomiarowej 30 km/h.

Dopuszczalne wartości miarodajnego współczynnika tarcia nawierzchni wymagane w okresie od 4 do 8 tygodni po oddaniu warstwy do eksploatacji są określone w rozporządzeniu dotyczącym warunków technicznych, jakim powinny odpowiadać drogi publiczne [67].

Jeżeli warunki atmosferyczne uniemożliwiają wykonanie pomiaru w wymienionym terminie, powinien być on zrealizowany z najmniejszym możliwym opóźnieniem.

Przed upływem okresu gwarancyjnego wartości miarodajnego współczynnika tarcia nie powinny być mniejsze niż podane w tablicy 18. W wypadku badań na krótkich odcinkach nawierzchni, rondach lub na dojazdach do skrzyżowań poszczególne wyniki pomiarów współczynnika tarcia nie powinny być niższe niż 0,44, przy prędkości pomiarowej 30 km/h.

Tablica 18. Dopuszczalne wartości miarodajnego współczynnika tarcia wymagane przed upływem okresu gwarancyjnego

Klasa drogi	Element nawierzchni	Miarodajny współczynnik tarcia przy prędkości zablokowanej opony względem nawierzchni	
		60 km/h	90 km/h
A, S	Pasy ruchu	-	$\geq 0,37$
	Pasy: włączania i wyłączania, jezdnie łącznic	$\geq 0,44$	-
GP, G, Z	Pasy: ruchu, dodatkowe, utwardzone pobocza	$\geq 0,36$	-

#### 6.4.2.7. Pozostałe właściwości warstwy asfaltowej

Szerokość warstwy, mierzona 10 razy na 1 km każdej jezdni, nie może się różnić od szerokości projektowanej o więcej niż  $\pm 5$  cm.

Rzędne wysokościowe, mierzone co 10 m na prostych i co 10 m na osi podłużnej i krawędziach, powinny być zgodne z dokumentacją projektową z dopuszczalną tolerancją  $\pm 1$  cm, przy czym co najmniej 95% wykonanych pomiarów nie może przekraczać przedziału dopuszczalnych odchyleń.

Ukształtowanie osi w planie, mierzone co 100 m, nie powinno różnić się od dokumentacji projektowej o  $\pm 5$  cm.

Złącza podłużne i poprzeczne, sprawdzone wizualnie, powinny być równe i związane, wykonane w linii prostej, równoległe lub prostopadłe do osi drogi. Przylegające warstwy powinny być w jednym poziomie.

Wygląd zewnętrzny warstwy, sprawdzony wizualnie, powinien być jednorodny, bez spękań, deformacji, plam i wykruszeń.

## 7. OBMIAŁ ROBÓT

### 7.1. Ogólne zasady obmiaru robót

Ogólne zasady obmiaru robót podano w OST D-M-00.00.00 „Wymagania ogólne” [1] pkt 7.

### 7.2. Jednostka obmiarowa

Jednostką obmiarową jest m<sup>2</sup> (metr kwadratowy) wykonanej warstwy ścieralnej z mieszanki SMA.

## 8. ODBIÓR ROBÓT

Ogólne zasady odbioru robót podano w OST D-M-00.00.00 „Wymagania ogólne” [1] pkt 8.

Roboty uznaje się za wykonane zgodnie z dokumentacją projektową, ST i wymaganiami Inżyniera, jeżeli wszystkie pomiary i badania z zachowaniem tolerancji według pktu 6 dały wyniki pozytywne.

## 9. PODSTAWA PŁATNOŚCI

### 9.1. Ogólne ustalenia dotyczące podstawy płatności

Ogólne ustalenia dotyczące podstawy płatności podano w OST D-M-00.00.00 „Wymagania ogólne” [1] pkt 9.

### 9.2. Cena jednostki obmiarowej

Cena wykonania 1 m<sup>2</sup> warstwy ścieralnej z mieszanki SMA obejmuje:

- prace pomiarowe i roboty przygotowawcze,
- oznakowanie robót,
- oczyszczenie i skropienie podłoża,
- dostarczenie materiałów i sprzętu,
- opracowanie recepty laboratoryjnej,
- wykonanie próby technologicznej i odcinka próbnego,
- wyprodukowanie mieszanki SMA i jej transport na miejsce wbudowania,
- posmarowanie lepiszczem lub pokrycie taśmą asfaltową krawędzi urządzeń obcych i krawężników,
- rozłożenie i zagęszczenie mieszanki SMA,
- obcięcie krawędzi i posmarowanie lepiszczem,
- przeprowadzenie pomiarów i badań wymaganych w specyfikacji technicznej,
- odwiezienie sprzętu.

### 9.3. Sposób rozliczenia robót tymczasowych i prac towarzyszących

Cena wykonania robót określonych niniejszą OST obejmuje:

- roboty tymczasowe, które są potrzebne do wykonania robót podstawowych, ale nie są przekazywane Zamawiającemu i są usuwane po wykonaniu robót podstawowych,
- prace towarzyszące, które są niezbędne do wykonania robót podstawowych, niezaliczane do robót tymczasowych, jak geodezyjne wytyczenie robót itd.

## 10. PPRZEPISY ZWIĄZANE

### 10.1. Ogólne specyfikacje techniczne (OST)

1. D-M-00.00.00 Wymagania ogólne

### 10.2. Normy

(Zestawienie zawiera dodatkowo normy PN-EN związane z badaniami materiałów występujących w niniejszej OST)

- |     |              |  |
|-----|--------------|--|
| 2.  | PN-EN 196-21 | Metody badania cementu – Oznaczanie zawartości chlorków, dwutlenku węgla i alkaliów w cemencie   |
| 3.  | PN-EN 459-2  | Wapno budowlane – Część 2: Metody badań  |
| 4.  | PN-EN 932-3  | Badania podstawowych właściwości kruszyw – Procedura i terminologia uproszczonego opisu petrograficznego   |
| 5.  | PN-EN 933-1  | Badania geometrycznych właściwości kruszyw – Oznaczanie składu ziarnowego – Metoda przesiewania  |
| 6.  | PN-EN 933-3  | Badania geometrycznych właściwości kruszyw – Oznaczanie kształtu ziaren za pomocą wskaźnika płaskości  |
| 7.  | PN-EN 933-4  | Badania geometrycznych właściwości kruszyw – Część 4: Oznaczanie kształtu ziaren – Wskaźnik kształtu   |
| 8.  | PN-EN 933-5  | Badania geometrycznych właściwości kruszyw – Oznaczanie procentowej zawartości ziaren o powierzchniach powstałych w wyniku przekruszenia lub łamania kruszyw grubych |
| 9.  | PN-EN 933-6  | Badania geometrycznych właściwości kruszyw – Część 6: Ocena właściwości powierzchni – Wskaźnik przepływu kruszywa  |
| 10. | PN-EN 933-9  | Badania geometrycznych właściwości kruszyw – Ocena zawartości drobnych cząstek – Badania błękitem metylenowym  |
| 11. | PN-EN 933-10 | Badania geometrycznych właściwości kruszyw – Część 10: Ocena zawartości drobnych cząstek – Uziarnienie wypełniaczy (przesiewanie w strumieniu powietrza)             |
| 12. | PN-EN 1097-2 | Badania mechanicznych i fizycznych właściwości kruszyw – Metody oznaczania odporności na rozdrabnianie   |
| 13. | PN-EN 1097-3 | Badania mechanicznych i fizycznych właściwości kruszyw – Oznaczanie gęstości nasypowej i jamistości  |
| 14. | PN-EN 1097-4 | Badania mechanicznych i fizycznych właściwości kruszyw – Część 4: Oznaczanie pustych przestrzeni suchego, zagęszczonego wypełniacza                                  |

Projekt techniczny remontu części przejazdowej mostu przez rzekę Bug w miejscowości Brok na drodze krajowej nr 50 w km 278+663.

15.	PN-EN 1097-5	Badania mechanicznych i fizycznych właściwości kruszyw – Część 5: Oznaczanie zawartości wody przez suszenie w suszarce z wentylacją
16.	PN-EN 1097-6	Badania mechanicznych i fizycznych właściwości kruszyw – Część 6: Oznaczanie gęstości ziaren i nasiąkliwości
17.	PN-EN 1097-7	Badania mechanicznych i fizycznych właściwości kruszyw – Część 7: Oznaczanie gęstości wypełniacza – Metoda piknometryczna
18.	PN-EN 1097-8	Badania mechanicznych i fizycznych właściwości kruszyw – Część 8: Oznaczanie polerowalności kamienia
19.	PN-EN 1367-1	Badania właściwości cieplnych i odporności kruszyw na działanie czynników atmosferycznych – Część 1: Oznaczanie mrozoodporności
20.	PN-EN 1367-3	Badania właściwości cieplnych i odporności kruszyw na działanie czynników atmosferycznych – Część 3: Badanie bazaltowej zgorzeli słonecznej metodą gotowania
21.	PN-EN 1426	Asfalty i produkty asfaltowe – Oznaczanie penetracji igłą
22.	PN-EN 1427	Asfalty i produkty asfaltowe – Oznaczanie temperatury mięknięcia – Metoda Pierścienia i Kula
23.	PN-EN 1428	Asfalty i lepiszcza asfaltowe – Oznaczanie zawartości wody w emulsjach asfaltowych – Metoda destylacji azeotropowej
24.	PN-EN 1429	Asfalty i lepiszcza asfaltowe – Oznaczanie pozostałości na sicie emulsji asfaltowych oraz trwałości podczas magazynowania metodą pozostałości na sicie
25.	PN-EN 1744-1	Badania chemicznych właściwości kruszyw – Analiza chemiczna
26.	PN-EN 1744-4	Badania chemicznych właściwości kruszyw – Część 4: Oznaczanie podatności wypełniaczy do mieszanek mineralno-asfaltowych na działanie wody
27.	PN-EN 12591	Asfalty i produkty asfaltowe – Wymagania dla asfaltów drogowych
28.	PN-EN 12592	Asfalty i produkty asfaltowe – Oznaczanie rozpuszczalności
29.	PN-EN 12593	Asfalty i produkty asfaltowe – Oznaczanie temperatury łamliwości Fraassa
30.	PN-EN 12606-1	Asfalty i produkty asfaltowe – Oznaczanie zawartości parafiny – Część 1: Metoda destylacyjna
31.	PN-EN 12607-1 i PN-EN 12607-3	Asfalty i produkty asfaltowe – Oznaczanie odporności na twardnienie pod wpływem ciepła i powietrza – Część 1: Metoda RTFOT Jw. Część 3: Metoda RFT
32.	PN-EN 12697-6	Mieszanki mineralno-asfaltowe – Metody badań mieszanek mineralno-asfaltowych na gorąco – Część 6: Oznaczanie gęstości objętościowej metodą hydrostatyczną
33.	PN-EN 12697-8	Mieszanki mineralno-asfaltowe – Metody badań mieszanek mineralno-asfaltowych na gorąco – Część 8: Oznaczanie zawartości wolnej przestrzeni
34.	PN-EN 12697-11	Mieszanki mineralno-asfaltowe – Metody badań mieszanek mineralno-asfaltowych na gorąco – Część 11: Określenie powiązania pomiędzy kruszywem i asfaltem
35.	PN-EN 12697-12	Mieszanki mineralno-asfaltowe – Metody badań mieszanek mineralno-asfaltowych na gorąco – Część 12: Określanie wrażliwości na wodę
36.	PN-EN 12697-13	Mieszanki mineralno-asfaltowe – Metody badań mieszanek mineralno-asfaltowych na gorąco – Część 13: Pomiar temperatury
37.	PN-EN 12697-18	Mieszanki mineralno-asfaltowe – Metody badań mieszanek mineralno-asfaltowych na gorąco – Część 18: Spływanie lepiszcza
38.	PN-EN 12697-22	Mieszanki mineralno-asfaltowe – Metody badań mieszanek mineralno-asfaltowych na gorąco – Część 22: Koleinowanie
39.	PN-EN 12697-27	Mieszanki mineralno-asfaltowe – Metody badań mieszanek mineralno-asfaltowych na gorąco – Część 27: Pobieranie próbek
40.	PN-EN 12697-36	Mieszanki mineralno-asfaltowe – Metody badań mieszanek mineralno-asfaltowych na gorąco – Część 36: Oznaczanie grubości nawierzchni asfaltowych lepkościomierzem wypływowym
41.	PN-EN 12846	Asfalty i lepiszcza asfaltowe – Oznaczanie czasu wypływu emulsji asfaltowych lepkościomierzem wypływowym
42.	PN-EN 12847	Asfalty i lepiszcza asfaltowe – Oznaczanie sedymentacji emulsji asfaltowych
43.	PN-EN 12850	Asfalty i lepiszcza asfaltowe – Oznaczanie wartości pH emulsji asfaltowych
44.	PN-EN 13043	Kruszywa do mieszanek bitumicznych i powierzchniowych utrwaleń stosowanych na drogach, lotniskach i innych powierzchniach przeznaczonych do ruchu
45.	PN-EN 13074	Asfalty i lepiszcza asfaltowe – Oznaczanie lepkości z emulsji asfaltowych przez odparowanie
46.	PN-EN 13075-1	Asfalty i lepiszcza asfaltowe – Badanie rozpadu – Część 1: Oznaczanie indeksu rozpadu kationowych emulsji asfaltowych, metoda z wypełniaczem mineralnym

- |     |                |  |
|-----|----------------|--|
| 47. | PN-EN 13108-5  | Mieszanki mineralno-asfaltowe – Wymagania – Część 5: Mieszanka SMA   |
| 48. | PN-EN 13108-20 | Mieszanki mineralno-asfaltowe – Wymagania – Część 20: Badanie typu   |
| 49. | PN-EN 13179-1  | Badania kruszyw wypełniających stosowanych do mieszanek bitumicznych – Część 1: Badanie metodą Pierścienia i Kuli            |
| 50. | PN-EN 13179-2  | Badania kruszyw wypełniających stosowanych do mieszanek bitumicznych – Część 2: Liczba bitumiczna                            |
| 51. | PN-EN 13398    | Asfalty i lepiszcza asfaltowe – Oznaczanie nawrotu sprężystego asfaltów modyfikowanych                                       |
| 52. | PN-EN 13399    | Asfalty i lepiszcza asfaltowe – Oznaczanie odporności na magazynowanie modyfikowanych asfaltów                               |
| 53. | PN-EN 13587    | Asfalty i lepiszcza asfaltowe – Oznaczanie ciągliwości lepiszczy asfaltowych metodą pomiaru ciągliwości                      |
| 54. | PN-EN 13588    | Asfalty i lepiszcza asfaltowe – Oznaczanie kohezji lepiszczy asfaltowych metodą testu wahadłowego                            |
| 55. | PN-EN 13589    | Asfalty i lepiszcza asfaltowe – Oznaczanie ciągliwości modyfikowanych asfaltów – Metoda z duktylometrem                      |
| 56. | PN-EN 13614    | Asfalty i lepiszcza asfaltowe – Oznaczanie przyczepności emulsji bitumicznych przez zanurzenie w wodzie – Metoda z kruszywem |
| 57. | PN-EN 13703    | Asfalty i lepiszcza asfaltowe – Oznaczanie energii deformacji  |
| 58. | PN-EN 13808    | Asfalty i lepiszcza asfaltowe – Zasady specyfikacji kationowych emulsji asfaltowych  |
| 59. | PN-EN 14023    | Asfalty i lepiszcza asfaltowe – Zasady specyfikacji asfaltów modyfikowanych polimerami                                       |
| 60. | PN-EN 14188-1  | Wypełniacze złączy i zalewy – Część 1: Specyfikacja zalew na gorąco  |
| 61. | PN-EN 14188-2  | Wypełniacze złączy i zalewy – Część 2: Specyfikacja zalew na zimno   |
| 62. | PN-EN 22592    | Przetwory naftowe – Oznaczanie temperatury zapłonu i palenia – Pomiar metodą otwartego tygla Clevelanda                      |
| 63. | PN-EN ISO 2592 | Oznaczanie temperatury zapłonu i palenia – Metoda otwartego tygla Clevelanda   |

### 10.3. Wymagania techniczne

67. WT-1 Kruszywa 2010. Kruszywa do mieszanek mineralno-asfaltowych i powierzchniowych utrwaleń na drogach krajowych - Zarządzenie nr 102 Generalnego Dyrektora Dróg Krajowych i Autostrad z dnia 19 listopada 2010 r.
68. WT-2 Nawierzchnie asfaltowe 2010. Nawierzchnie asfaltowe na drogach krajowych - Zarządzenie nr 102 Generalnego Dyrektora Dróg Krajowych i Autostrad z dnia 19 listopada 2010 r.
69. WT-3 Emulsje asfaltowe 2009. Kationowe emulsje asfaltowe na drogach publicznych

### 10.4. Inne dokumenty

69. Rozporządzenie Ministra Transportu i Gospodarki Morskiej z dnia 2 marca 1999 r. w sprawie warunków technicznych, jakim powinny odpowiadać drogi publiczne i ich usytuowanie (Dz.U. nr 43, poz. 430)
70. Katalog typowych konstrukcji nawierzchni podatnych i półsztywnych. Generalna Dyrekcja Dróg Publicznych – Instytut Badawczy Dróg i Mostów, Warszawa 1997

**D.05.03.12b. NAWIERZCHNIA Z ASFALTU TWARDOLANEGO NA MOŚCIE wg WT-1 I WT-2****1. WSTĘP****1.1. Przedmiot ST**

Przedmiotem niniejszej Specyfikacji są wymagania dotyczące wykonania i odbioru robót związanych z ułożeniem warstwy wiążącej z asfaltu twardolanego przy **remontie części przejazdowej mostu przez rzekę Bug w miejscowości Brok na drodze krajowej nr 50 w km 278+663.**

**1.2. Zakres stosowania Specyfikacji**

Niniejsza Specyfikacja jest stosowana jako dokument przetargowy i kontraktowy przy zlecaniu i realizacji robót wymienionych w pkt. 1.1.

**1.3. Zakres robót objętych Specyfikacją**

Ustalenia zawarte w niniejszej specyfikacji dotyczą robót wymienionych w pkt. 1.1. i obejmują:  
- wykonanie na obiekcie warstwy wiążącej z asfaltu twardolanego o uziarnieniu 0/12,8 grubości 5,0 cm.

**1.4. Określenia podstawowe**

Określenia podstawowe podane w niniejszej Specyfikacji są zgodne z obowiązującymi odpowiednimi normami oraz określeniami podanymi w DM.00.00.00. „Wymagania Ogólne”.

**Mieszanka mineralna (MM)** - mieszanka kruszywa i wypełniacza mineralnego o określonym składzie i uziarnieniu.

**Mieszanka mineralno-asfaltowa (MMA)** - mieszanka mineralna z odpowiednią ilością asfaltu lub polimeroasfaltu, wytworzona na gorąco, w określony sposób, spełniająca określone wymagania.

**Asfalt twardolany** - wbudowana mechanicznie mieszanka mineralno-asfaltowa o dużej zawartości wypełniacza, wytworzona w otaczarce, nie wymagająca zagęszczenia w czasie wbudowywania.

**Kategoria ruchu (KR)** - obciążenie drogi ruchem samochodowym, wyrażone w osiach obliczeniowych (100 kN) na obliczeniowy pas ruchu na dobę

**1.5. Ogólne wymagania dotyczące robót**

Wykonawca robót jest odpowiedzialny za jakość ich wykonania oraz za zgodność z Rysunkami, Specyfikacją i poleceniami Inżyniera.

Wykonawca powinien mieć możliwość wyprodukowania lub zakupu MMA asfaltu twardolanego o właściwościach określonych w niniejszej SST.

Ogólne wymagania dotyczące robót podano w DM.00.00.00 „Wymagania Ogólne”.

**2. MATERIAŁY****2.1. Wymagania podstawowe**

Tabela 1. Wymagania podstawowe wobec materiałów do warstwy z asfaltu twardolanego

Lp.	Rodzaj materiału nr normy	Wymagania wobec materiałów dla kategorii ruchu od KR 3 do KR 6
1	Kruszywo łamane granulowane wg PN-B-11112:1996 ze skał magmowych i przeobrażonych	kl. I, II <sup>1)</sup> ; gat. 1
2	Grys i żwir kruszony z naturalnie rozdrobnionego surowca skalnego wg PN-S-96025:2000	Załącznik G kl. I; gat. 1
3	Wypełniacz mineralny wg PN-S-96504:1961	podstawowy
4	Polimeroasfalt drogowy wg TWT-PAD-2003	DE30 B, DE30 C
1) tylko pod względem ścieralności w bębnie kulowym, pozostałe cechy jak dla kl. I; gat. 1		

**2.2. Wymagania szczegółowe****2.2.1. Kruszywa**

Należy stosować kruszywa spełniające wymagania cech klasowych i gatunkowych odpowiednich norm zawartych w tabeli 1.

**2.2.2. Polimeroasfalt**

*Projekt techniczny remontu części przejazdowej mostu przez rzekę Bug w miejscowości Brok na drodze krajowej nr 50 w km 278+663.*

Polimeroasfalt musi spełniać wymagania TWT-PAD-2003 IBDiM i posiadać aprobatę techniczną wydaną przez upoważnioną jednostkę.

Rodzaje polimeroasfaltów podano w tabeli 1.

Wymagania dla polimeroasfaltów podano w tabeli 2.

Należy zastosować polimeroasfalt DE30 B.

Lp.	Właściwości	DE 30 B	DE 30 C	Badania wg
1.	Penetracja w temperaturze 25°C, 0,1 mm	20 ÷ 45	20 ÷ 45	PN-EN 1426
2.	Temperatura mięknięcia metodą PiK, °C	≥ 63	≥ 73	PN-EN 1427
3.	Temperatura łamliwości wg Fraassa, °C	≤ -10	≤ -13	PN-EN 12593
4.	Ciągliwość w temperaturze 25°C, cm	≥ 40	≥ 40	PN-C-04132
5.	Gęstość w temperaturze 25°C, g/cm <sup>3</sup>	1,0 ÷ 1,1	1,0 ÷ 1,1	PN-C-04004
6.	Temperatura zapłonu, °C	≥ 200	≥ 200	PN-EN 2592
7.	Nawrót sprężysty w temperaturze 25°C, %	≥ 50	≥ 80	pkt. 3.1 TWT
8.	Stabilność: - różnica temperatury mięknięcia metodą PiK, °C, - różnica penetracji w temperaturze 25°C, 0,1 mm	≤ 2,0 ≤ 5,0	≤ 2,0 ≤ 5,0	pkt. 3.2 TWT
Po odparowaniu w cienkiej warstwie (RTFOT)				
9.	Zmiana masy po odparowaniu w cienkiej warstwie, %	≤ 1,0	≤ 1,0	PN-EN 12607-1
10.	Zmiana temperatury mięknięcia metodą PiK, po odparowaniu w cienkiej warstwie, °C - wzrost - spadek	≤ 6,5 ≤ 2,0	≤ 4,5 ≤ 4,0	PN-EN 1427
11.	Zmiana penetracji w temperaturze 25°C, po odparowaniu w cienkiej warstwie, % - spadek - wzrost	≤ 40 ≤ 10	≤ 30 ≤ 10	PN-EN 1426
12.	Ciągliwość po odparowaniu w cienkiej warstwie w temperaturze 25°C, cm	≥ 20	≥ 20	PN-C-04132
13.	Nawrót sprężysty w temperaturze 25°C, po odparowaniu w cienkiej warstwie, %	≥ 50	≥ 80	pkt. 3.1 TWT

### 2.2.3. Wypełniacz

Należy stosować wypełniacz, spełniający wymagania określone w PN-S-96504:1961 dla wypełniacza podstawowego. Przechowywanie wypełniacza powinno być zgodne z PN-S-96504:1961.

### 2.2.4. Materiał do uszczelnienia

Do wykonania uszczelnienia należy stosować topliwą taśmę samoprzylepną lub lepiszcze asfaltowe. Materiał powinien posiadać Aprobatę Techniczną wydaną przez IBDiM oraz atest producenta.

## 2.3. Dostawa materiałów

Za dostawę materiałów odpowiedzialny jest Wykonawca robót, zgodnie z ustaleniami określonymi w Specyfikacji DM.00.00.00 „Wymagania Ogólne”.

Wykonawca jest zobowiązany do prowadzenia ilościowego i jakościowego odbioru dostaw poszczególnych asortymentów materiałów oraz ustalonych badań kontrolnych.

Pochodzenie i jakość kruszywa powinny być wcześniej zaaprobowane przez Inżyniera na podstawie wyników badań kontrolnych wg pkt. 6.

Zmiana producenta lepiszcza, jak i zmiana źródła pozyskania kruszyw w trakcie trwania robót, wymaga akceptacji Inżyniera i wymaga opracowania nowej recepty na mieszankę betonu asfaltowego i jej zatwierdzenia.

## 2.4. Składowanie materiałów

### 2.4.1. Składowanie kruszyw

Sposób składowania kruszyw powinien je zabezpieczać przed zanieczyszczeniem i przemieszaniem z innymi asortymentami materiału kamiennego.

Powierzchnia składowania powinna zapewniać możliwość zgromadzenia materiałów w ilościach zabezpieczających ciągłość produkcji.

Warunki składowania, lokalizacja i parametry techniczne składowiska powinny uzyskać akceptację Inżyniera.

### 2.4.2. Składowanie wypełniacza

Warunki składowania, lokalizacja i parametry techniczne składowiska powinny uzyskać akceptację Inżyniera. Sposób składowania musi zabezpieczać przed zawilgoceniem, zbryleniem i zanieczyszczeniem.

Wypełniacz należy przechowywać w silosach stalowych w ilościach zabezpieczających ciągłość produkcji.

*Projekt techniczny remontu części przejazdowej mostu przez rzekę Bug w miejscowości Brok na drodze krajowej nr 50 w km 278+663.*



**3. SPRZĘT****3.1. Wymagania ogólne**

Ogólne wymagania dotyczące sprzętu podano w Specyfikacji DM.00.00.00. "Wymagania ogólne" pkt.

**3.2. Sprzęt do wykonania nawierzchni z asfaltu twardolanego**

Wykonawca przystępując do wykonania warstwy nawierzchni z asfaltu twardolanego powinien wykazać się możliwością korzystania z następującego sprzętu:

- otaczarek,
- kotłów transportowych,
- układarek do asfaltu lanego,
- rozsypywarek kruszywa,
- sprzętu do ręcznego wykończenia przy krawężnikach i urządzeniach instalacyjnych (taczek, żelazek, gładzików, łopat, szczotek itp.).

Pożądane jest aby układarka asfaltu twardolanego zawierała:

- podgrzewaną belkę profilującą nawierzchnię,
- zespół napędowy z systemem sterowania profilu poprzecznego.

**4. TRANSPORT**

Ogólne wymagania dotyczące transportu podano w Specyfikacji DM 00.00.00

**4.1. Transport kruszywa**

Transport kruszywa środkami transportowymi powinien odbywać się w warunkach zabezpieczających przed zanieczyszczeniem i przemieszaniem z innymi asortymentami lub jego frakcjami.

**4.2. Transport wypełniacza**

Wypełniacz luzem należy przewozić w cysternach przystosowanych do przewozu materiałów sypkich, umożliwiających rozładunek pneumatyczny. Wypełniacz workowany można przewozić dowolnymi środkami transportu w sposób zabezpieczony przed zawilgoceniem.

**4.3. Transport asfaltu**

Do transportu asfaltu twardolanego można stosować:

- kotły transportowe z możliwością podgrzewania i mieszania MMA.

**5. WYKONANIE ROBÓT**

Wykonawca przedstawi Inżynierowi do akceptacji projekt organizacji robót uwzględniający warunki wytwarzania i wbudowania mieszanki.

Ogólne wymagania dotyczące wykonania robót podano w Specyfikacji DM.00.00.00

**5.1. Projektowanie mieszanki mineralno - asfaltowej**

Za opracowanie recepty odpowiada Wykonawca robót, który przedstawia ją wraz z wynikami badań materiałów oraz reprezentatywnymi próbkami Inżynierowi do zatwierdzenia. Recepta powinna być zaprojektowana dla konkretnych materiałów zaakceptowanych przez Inżyniera do wbudowania i przy wykorzystaniu reprezentatywnych próbek tych materiałów.

Każda zmiana składników mieszanki w czasie trwania robót wymaga akceptacji Inżyniera oraz opracowania nowej recepty i jej zatwierdzenia.

Tabela 3. Rzędne krzywych granicznych uziarnienia mieszanek mineralnych dla asfaltu twardolanego oraz orientacyjne zawartości asfaltu 0/12,8.

Wymiar oczek sit #,mm	Rzędne krzywych granicznych uziarnienia mieszanki mineralnej od 0 mm do 12,8 mm
Uziarnienie mieszanki mineralnej: przechodzi przez oczko sita, %, mm	
#16,0 mm	100
#12,8 mm	od 88 do 100
#9,6 mm	od 79 do 100
#8,0 mm	od 75 do 90
#6,3 mm	od 69 do 83
#4,0 mm	od 60 do 75
#2,0 mm	od 50 do 66
(zawartość ziarn >2.0mm)	(od 34 do 50)
#0,85 mm	od 40 do 57
#0,42 mm	od 32 do 48
#0,30 mm	od 29 do 44
#0,18 mm	od 24 do 37
#0,15 mm	od 23 do 34
#0,075 mm	od 20 do 25
Orientacyjna zawartość asfaltu w mieszance	DE 30B od 6,8 do 8,0

Projekt techniczny remontu części przejazdowej mostu przez rzekę Bug w miejscowości Brok na drodze krajowej nr 50 w km 278+663.

mineralno-asfaltowej %, m/m	
-----------------------------	--

Tabela 4. Wymagania wobec mieszanek AL z asfaltu twardolanego

Lp.	Właściwości	Wymagania wobec MMA i warstwy z asfaltu twardolanego dla kategorii ruchu od KR 3 do KR 6	Metoda badań
1	Zalecana mieszanka mineralno-asfaltowa	AL 0/12,8	PN-S-96025:2000
2	Zalecane lepiszcze	DE30B, DE30C	TWT-PAD-2003
3	Penetracja stemplem o powierzchni 5 cm <sup>2</sup> i nacisku 525 N, w temperaturze 40°C po 30 min obciążenia kostek (7cmx7cmx7cm), mm	od 1,0 do 3,5	PN-EN 12697-20:2004 (U)
4	Przyrost penetracji po następnych 30 min, mm	≤ 0,4	PN-EN 12697-20:2004 (U)
5	Grubość warstwy z MMA o uziarnieniu: cm; od 0 do 12,8 mm	od 3,0 do 5,0	PN-S-96025:2000
6	Kruszywo do uszorstnienia, grys od 2,0 mm do 5,0 mm lub od 5,0 mm do 8,0 mm, kg/m <sup>2</sup>	od 15 do 18	PN-S-96025:2000

## 5.2. Wytwarzanie asfaltu twardolanego

Asfalt twardolany powinien być wytwarzany w otaczarce.

Dozowanie asfaltu i składników mineralnych powinno być wagowe i odbywać się automatycznie, zgodnie z receptą.

Dokładność dozowania poszczególnych składników powinna być następująca:

- asfalt  $\pm 0,3$  % m/m,
- wypełniacz  $\pm 1,0$  % m/m,
- kruszywo  $\pm 2,5$  % m/m.

Produkcja asfaltu twardolanego w otaczarce polega na oddzielnym podgrzaniu poszczególnych jego składników (kruszywo, wypełniacz, asfalt), a następnie dozowaniu ich do mieszalnika i otoczeniu lepiszczem. Kolejność dozowania składników do mieszalnika jest następująca: kruszywo grube, kruszywo średnie, kruszywo drobne, wypełniacz, a po ich wymieszaniu - asfalt.

Mieszanie składników powinno odbywać się do czasu uzyskania jednorodnej, pod względem wyglądu i konsystencji, mieszanki; wszystkie ziarna powinny być dokładnie otoczone asfaltem.

### 5.2.1. Dodatki poprawiające urabialność

W celu poprawy urabialności asfaltu lanego można stosować dodatek do asfaltów SASOBIT

(AT IBDiM Nr AT/2003-04-1442) w ilości do 3% w stosunku do asfaltu.

Sasobit należy dodać bezpośrednio do kotła transportowego w czasie produkcji masy asfaltu lanego po napełnieniu kotła do 1/3 objętości. Czas mieszania po dodaniu Sasobitu nie może być krótszy niż 1 godzina

### 5.2.2. Zaroby próbne

Przed przystąpieniem do produkcji asfaltu twardolanego Wykonawca jest zobowiązany do wykonania w obecności Inżyniera zarobu próbnego, w oparciu o zatwierdzoną receptę.

Z próbnego zarobu należy pobrać co najmniej 2 próbki ogólne o wadze od 3 do 4kg, z których należy wydzielić 2 próbki laboratoryjne o wadze nie mniejszej niż 0,5kg każda. Przygotowane próbki laboratoryjne należy poddać ekstrakcji i określić zawartość asfaltu w mieszanke mineralno-asfaltowej.

Z mieszanki mineralnej, po wyekstrahowaniu asfaltu, należy wykonać analizę sitową i sprawdzić zgodność składu granulometrycznego z projektowaną krzywą uziarnienia.

Tolerancje zawartości składników mieszanki mineralno-asfaltowej względem składu zaprojektowanego podano w tabeli 5.

Tablica 5. Tolerancje zawartości składników mieszanki mineralno-asfaltowej względem składu zaprojektowanego przy badaniu pojedynczej próbki metodą ekstrakcji, % m/m

Lp	Składniki mieszanki mineralno-asfaltowej	Mieszanki mineralno-asfaltowe do nawierzchni dróg o kategorii ruchu od KR3 lub KR6
1	Ziarna pozostające na sitach o oczkach # mm: 25,0 20,0 16,0 12,8; 9,6; 8,0; 6,3; 4,0; 2,0	±4,0
2	Ziarna pozostające na sitach o oczkach # mm: 0,85; 0,42; 0,30; 0,18; 0,15; 0,075	±2,0
3	Ziarna przechodzące przez sito o oczkach #0,075mm	±1,5
4	Asfalt	±0,3

## 5.3 Wbudowanie mieszanki

### 5.3.1. Warunki atmosferyczne

Projekt techniczny remontu części przejazdowej mostu przez rzekę Bug w miejscowości Brok na drodze krajowej nr 50 w km 278+663.

Nie dopuszcza się układania asfaltu twardolanego podczas opadów atmosferycznych oraz na oblodzonych powierzchniach.

Asfalt twardolany nie może być układany w temperaturze otoczenia niższej niż 0° C.

Nie dopuszcza się układania asfaltu lanego podczas opadów atmosferycznych oraz na oblodzonych powierzchniach.

#### 5.3.2. Przygotowanie podłoża

Podłoże powinno posiadać projektowany profil, a powierzchnia jego musi być sucha i dokładnie oczyszczona z wszelkiego rodzaju zanieczyszczeń (piasek, błoto, kurz, rozlane paliwo, itp.). Do usuwania zanieczyszczeń należy stosować szczotki mechaniczne i ręczne oraz sprzęt pneumatyczny (dmuchawy, odkurzacze itp.).

Podłoże nie powinno być skrapiane lepiszczem asfaltowym przed ułożeniem na nim warstwy asfaltu twardolanego.

### 5.5. Wykonanie warstwy z asfaltu twardolanego

Mieszanek asfaltu twardolanego należy wbudować w sposób mechaniczny, przy użyciu układarki. Układanie ręczne jest dopuszczalne tylko w tych miejscach, gdzie nie jest możliwe wbudowanie jej przy pomocy układarki. Układanie mieszanki musi odbywać się w sposób ciągły, bez przestojów, z jednostajną prędkością.

Temperatura wytwarzania mieszanki asfaltu twardolanego powinna być zgodna z podaną przez producenta polimeroasfaltu.

Temperatura wbudowywanego asfaltu twardolanego nie powinna przekraczać 250°C.

Złącze podłużne należy dokładnie zatrzeć, aby otrzymać równą powierzchnię. W razie potrzeby do rozgrzania krawędzi można stosować promienniki podczerwieni.

Złącze robocze powinno być równe, a powierzchnia krawędzi powinna być oklejona samoprzylepną taśmą asfaltowo-kauczukową. Sposób wykonywania złączy roboczych powinien być zaakceptowany przez Inżyniera. Taśmy asfaltowo-kauczukowe muszą posiadać aktualną aprobatę techniczną.

Pomiędzy nawierzchnią z asfaltu twardolanego a krawężnikami, wpustami odwadniającymi i elementami stalowymi urządzeń dylatacyjnych musi być pozostawiona szczelina o szerokości min 2 cm, którą następnie należy wypełnić masą zalewową posiadającą aktualną aprobatę techniczną zgodnie z SST.

Gorącą powierzchnię warstwy ścieralnej należy uszorstnić grysem 5,0 ÷ 8,0, otoczonym asfaltem w ilości od 0,6 do 0,8 % m/m i przywalać lekkim walcem gładkim lub ogumionym. Ilość grysu użytego do uszorstnienia wynosi 15,0 ÷ 18,0 kg/m<sup>2</sup>.

Nawierzchnię można oddać do ruchu po jej ostygnięciu do temperatury otoczenia.

## 6. KONTROLA JAKOŚCI ROBÓT

### 6.1. Ogólne zasady kontroli jakości robót

Wykonawca zobowiązany jest do wykonywania pełnego zakresu badań. Laboratorium Wykonawcy powinno być wyposażone w niezbędną aparaturę umożliwiającą przeprowadzanie badań kontrolnych przewidzianych w Specyfikacji. Badania kontrolne obejmują cały proces budowy od okresu przygotowawczego (badania zgromadzonych materiałów) poprzez etap budowy (produkcja i wbudowanie mieszanki), aż do badań końcowych (jakość wykonanej nawierzchni).

### 6.2. Badania przed przystąpieniem do robót

Przed przystąpieniem do robót Wykonawca powinien wykonać badania asfaltu, wypełniacza oraz kruszywa przeznaczonych do produkcji mieszanki mineralno-asfaltowej i przedstawić wyniki tych badań Inżynierowi do akceptacji.

### 6.3. Badania w czasie robót

#### 6.3.1. Częstotliwość oraz zakres badań i pomiarów

Częstotliwość oraz zakres badań i pomiarów w czasie wytwarzania mieszanki mineralno-asfaltowej podano w tablicy 6.

Tabela 6. Częstotliwość oraz zakres badań i pomiarów podczas wytwarzania mieszanki mineralno-asfaltowej

Lp.	Wyszczególnienie badań	Częstotliwość badań Minimalna liczba badań na dziennej działce roboczej
1	Skład i uziarnienie mieszanki mineralno-asfaltowej pobranej w wytwórni	1 próbka przy produkcji do 500 Mg 2 próbki przy produkcji ponad 500 Mg
2	Właściwości asfaltu	dla każdej dostawy (cysterny)
3	Właściwości wypełniacza	1 na 100 Mg
4	Właściwości kruszywa	przy każdej zmianie
5	Temperatura składników mieszanki mineralnej dozowanych do mieszalnika	dozór ciągły

Projekt techniczny remontu części przejazdowej mostu przez rzekę Bug w miejscowości Brok na drodze krajowej nr 50 w km 278+663.

6	Temperatura asfaltu twardolanego	przy każdym załadunku do kotła transportowego i w czasie wbudowywania
7	Wygląd mieszanki asfaltu twardolanego	jw.
8	Właściwości mieszanki asfaltu twardolanego pobranej w wytwórni	jeden raz dziennie

#### 6.3.2. Skład i uziarnienie mieszanki mineralno-asfaltowej

Badanie składu mieszanki mineralno-asfaltowej polega na wykonaniu ekstrakcji wg PN-S-04001:1967. Wyniki powinny być zgodne z receptą laboratoryjną z tolerancją określoną w tabeli 5. Dopuszcza się wykonanie badań innymi równoważnymi metodami.

#### 6.3.3. Badanie właściwości asfaltu

Dla każdej cysterny należy określić penetrację i temperaturę mięknięcia asfaltu.

#### 6.3.4. Badanie właściwości wypełniacza

Na każde 100 Mg zużytego wypełniacza należy określić uziarnienie i wilgotność wypełniacza.

#### 6.3.5. Badanie właściwości kruszywa

Przy każdej zmianie kruszywa należy określić klasę i gatunek kruszywa.

#### 6.3.6. Pomiar temperatury składników mieszanki mineralno-asfaltowej

Pomiar temperatury składników mieszanki mineralno-asfaltowej polega na odczytaniu temperatury na skali odpowiedniego termometru zamontowanego na otaczarce. Temperatura powinna być zgodna z wymaganiami podanymi w receptie laboratoryjnej i Specyfikacji.

#### 6.3.7. Pomiar temperatury mieszanki mineralno-asfaltowej

Pomiar temperatury asfaltu twardolanego powinien być dokonywany:

- po załadunku do kotła transportowego ,
- w czasie wbudowywania w nawierzchnię.

Pomiar należy wykonywać przy użyciu termometru z dokładnością  $\pm 2^{\circ}\text{C}$ . Temperatura powinna być zgodna z wymaganiami podanymi w receptie i Specyfikacji.

#### 6.3.8. Właściwości mieszanki mineralno-asfaltowej

Właściwości mieszanki mineralno-asfaltowej należy określać na próbkach 7cmx7cmx7cm wg PN-EN 12697-20:2004 (U).

### 6.4. Badania i pomiary wykonanej warstwy

#### 6.4.1. Częstotliwość oraz zakres badań i pomiarów

Częstotliwość oraz zakres badań i pomiarów podaje tabela 7.

Tabela 7. Częstotliwość oraz zakres badań i pomiarów wykonanej nawierzchni z asfaltu twardolanego

Lp.	Wyszczególnienie badań	Minimalna częstotliwość badań i pomiarów
1	Szerokość warstwy	co 10 m
2	Równość podłużna <sup>*)</sup>	każdy pas ruchu łątą co 10 m
3	Równość poprzeczna warstwy	nie rzadziej niż co 5 m
4	Spadki poprzeczne warstwy <sup>*)</sup>	każdy pas ruchu co 10 m
5	Rzędne wysokościowe <sup>*)</sup>	pomiar rzędnych niwelacji podłużnej i poprzecznej oraz usytuowania osi według dokumentacji budowy
6	Grubość warstwy	2 próbki z każdego pasa ruchu o powierzchni do 3000 m <sup>2</sup>
7	Złącza podłużne i poprzeczne	cała długość złącza
8	Obramowanie warstwy	cała długość
9	Wygląd warstwy	ocena ciągła
*) <b>Równość podłużna, spadki poprzeczne warstwy oraz rzędne wysokościowe uwarunkowane są na obiekcie mostowym parametrami podłoża oraz rzędnymi i płynnością zabudowanych krawężników.</b>		

#### 6.4.2. Równość warstwy

Nierówności podłużne warstwy ścieralnej mierzone wg BN-68/8931-04 lub metodą równoważną nie powinny być większe od 4 mm dla warstwy ścieralnej.

Nierówności poprzeczne nawierzchni należy mierzyć 4-metrową łątą. Nierówności nie mogą przekraczać 4 mm dla warstwy ścieralnej.

#### 6.4.3. Spadki poprzeczne warstwy

Spadki poprzeczne nawierzchni na prostych i łukach powinny być zgodne z dokumentacją projektową z tolerancją  $\pm 0,5$  %.

Na obiekcie mostowym spadki poprzeczne warstwy są uwarunkowane jakością wykonania podłoża oraz rzędnymi i płynnością wykonanego krawężnika, do którego musi być dostosowana warstwa.

#### 6.4.4. Rzędne niwelety

Niweleta ułożonej warstwy powinna być zgodna z Rysunkami. Tolerancja dla niwelety wynosi  $\pm 10$  mm.

Na obiekcie mostowym rzędne wysokościowe warstwy są uwarunkowane rzędnymi podłoża oraz rzędnymi i płynnością wykonanego krawężnika, do których musi być dostosowana warstwa.

#### 6.4.5. Grubość warstwy

Grubość warstwy powinna być miejscowo nie mniejsza od 2,5 cm i nie większa od 6,0 cm.

#### 6.4.6. Szerokość warstwy

Szerokość wykonanej warstwy powinna być zgodna z dokumentacją projektową z tolerancją + 5 mm.

#### 6.4.7. Złącza podłużne i poprzeczne

Sprawdzenie prawidłowości wykonania złącz podłużnych i poprzecznych polega na oględzinach zewnętrznych. Złącza powinny być dobrze związane i zatarte.

#### 6.4.8. Obramowanie warstwy

Sprawdzenie wykonuje się przez oględziny i pomiar przymiarem z podziałką milimetrową. Przy opornikach drogowych nawierzchnia powinna wystawać od 3 do 5 mm ponad powierzchnię i być równo obcięta.

#### 6.4.9. Stan zewnętrzny nawierzchni

Wygląd warstwy powinien być jednorodny, bez spękań, deformacji, plam i wykruszeń.

## 7. OBMIAŁ ROBÓT

### 7.1. Ogólne zasady obmiaru robót

Ogólne zasady obmiaru robót podano w ST DM.00.00.00 „Wymagania ogólne” pkt 7.

### 7.2. Jednostka obmiarowa

Jednostką obmiarową jest 1 m<sup>2</sup> warstwy wiążącej z asfaltu twardolanego o uziarnieniu 0/12,8 i gr. 5,0 cm.

## 8. ODBIÓR ROBÓT

Ogólne zasady odbioru robót podano w ST DM.00.00.00 „Wymagania ogólne” pkt 8.

Roboty uznaje się za wykonane zgodnie z dokumentacją projektową i SST, jeżeli wszystkie pomiary i badania z zachowaniem tolerancji wg pktu 6 i PN-S-96025:2000 dały wyniki pozytywne.

## 9. PODSTAWA PŁATNOŚCI

### 9.1. Ogólne ustalenia dotyczące podstawy płatności

Ogólne ustalenia dotyczące podstawy płatności podano w ST DM.00.00.00 „Wymagania ogólne” pkt 9.

Podstawą płatności jest ilość wykonanych i odebranych jednostek obmiarowych pomnożona przez cenę jednostkową ujętą w kosztorysie ofertowym Wykonawcy

### 9.2. Cena jednostki obmiarowej

Cena wykonania 1 m<sup>2</sup> warstwy wiążącej z asfaltu twardolanego o uziarnieniu 0/12,8 i gr. 4,0 cm obejmuje:

- opracowanie projektu organizacji i harmonogramu robót oraz uzyskanie zgody inżyniera,
- prace pomiarowe i roboty przygotowawcze,
- oznakowanie robót,
- zakup materiałów,
- opracowanie recepty laboratoryjnej,
- wytworzenie mieszanki na podstawie zatwierdzonej przez Inżyniera recepty laboratoryjnej lub jej zakup,
- transport mieszanki do miejsca wbudowania,
- mechaniczne lub ręczne rozłożenie mieszanki zgodnie z zaprojektowaną grubością, niweletą i spadkami poprzecznymi, uszorstnienie, obcięcie i przyklejenie taśmy asfaltowo-kauczukowej,
- przeprowadzenie pomiarów i badań laboratoryjnych,
- oczyszczenie miejsca pracy.

## 10. PPRZEPISY ZWIĄZANE

### 10.1. Normy

- |   |                  |   |
|---|------------------|---|
| 1 | PN-B-11112:1996  | Kruszywa mineralne. Kruszywo łamane do nawierzchni drogowych  |
| 2 | PN-B-11115:1998  | Kruszywa mineralne -- Kruszywa sztuczne z żużla stalowniczego do nawierzchni drogowych  |
| 3 | PN-EN 13043:2004 | Kruszywa do mieszanek bitumicznych i powierzchniowych utrwaleń stosowanych na drogach, lotniskach i innych powierzchniach przeznaczonych do ruchu |
| 4 | PN-S-96504       | Drogi samochodowe. Wypełniacz kamienny do mas bitumicznych  |
| 5 | PN-EN 13043:2004 | Kruszywa do mieszanek bitumicznych i powierzchniowych utrwaleń stosowanych na drogach, lotniskach i innych powierzchniach przeznaczonych do ruchu |

6	PN-EN 1426:2001	Asfalty i produkty naftowe. Oznaczanie penetracji igłą.
7	PN-EN 1426:2007	Asfalty i lepiszcza asfaltowe -- Oznaczanie penetracji igłą (oryg.)
8	PN-EN 1427:2001	Asfalty i produkty naftowe. Oznaczanie temperatury mięknięcia. Metoda Pierścien i Kula.
9	PN-EN 1427:2007	Asfalty i lepiszcza asfaltowe -- Oznaczanie temperatury mięknięcia -- Metoda Pierścien i Kula (oryg.)
10	PN-EN 12593:2004	Asfalty i produkty asfaltowe. Oznaczanie temperatury łamliwości metodą Fraassa.
11	PN-EN 12593:2007	Asfalty i lepiszcza asfaltowe -- Oznaczanie temperatury łamliwości Fraassa (oryg.)
12	PN-C-04132:1985	Przetwory naftowe -- Pomiar ciągliwości asfaltów
13	PN-EN 12592:2004	Asfalty i produkty asfaltowe. Oznaczanie rozpuszczalności.
14	PN-EN 12592:2007	Asfalty i lepiszcza asfaltowe -- Oznaczanie rozpuszczalności (oryg.)
15	PN-C-04004:1990	Ropa naftowa i przetwory naftowe -- Oznaczanie gęstości
16	PN-EN ISO 3838:2005	Ropa naftowa i ciekłe lub stałe przetwory naftowe -- Oznaczanie gęstości lub gęstości względnej -- Metody z użyciem piknometru z korkiem kapilarnym i piknometru dwukapilarnego z podziałką (oryg.)
17	PN-EN ISO 3675:2004	Ropa naftowa i ciekłe przetwory naftowe -- Laboratoryjne oznaczanie gęstości -- Metoda z areometrem
18	PN-EN 12607-1:2004	Asfalty i produkty asfaltowe. Oznaczanie odporności na twardnienie pod wpływem ciepła i powietrza. Część 1: Metoda RTFOT.
19	PN-EN 12607-2:2007	Asfalty i lepiszcza asfaltowe -- Oznaczanie odporności na twardnienie pod wpływem ciepła i powietrza -- Część 2: Metoda TFOT (oryg.)
20	PN-S-96025:2000	Drogi samochodowe i lotniskowe. Nawierzchnie asfaltowe. Wymagania.
21	PN-EN 12697-20:2004 (U)	Mieszanki mineralno-asfaltowe. Metody badania mieszanek mineralno-asfaltowych na gorąco. Część 20: badanie głębokości wgłębienia przy użyciu próbek sześciennych lub Marshalla
22	PN-EN 12697-20:2007	Mieszanki mineralno-asfaltowe -- Metody badań mieszanek mineralno-asfaltowych na gorąco -- Część 20: Badanie twardości (penetracji) na próbkach sześciennych lub próbkach Marshalla
23	PN-EN 932-1:1999	PN-EN 932-1:1999 Badania podstawowych właściwości kruszyw -- Metody pobierania próbek
24	PN-EN 933-1:2000	Badania geometrycznych właściwości kruszyw -- Oznaczanie składu ziarnowego -- Metoda przesiewania
25	PN-EN 933-4:2001	Badania geometrycznych właściwości kruszyw -- Część 4: Oznaczanie kształtu ziarn -- Wskaźnik kształtu
26	PN-EN 1097-6:2002	Badania mechanicznych i fizycznych właściwości kruszyw -- Część 6: Oznaczanie gęstości ziarn i nasiąkliwości
27	PN-EN 1367-1:2007	Badania właściwości cieplnych i odporności kruszyw na działanie czynników atmosferycznych -- Część 1: Oznaczanie mrozoodporności (oryg.)
28	PN-EN 1744-1:2000	Badania chemicznych właściwości kruszyw -- Analiza chemiczna
29	PN-EN 1097-2:2000	Badania mechanicznych i fizycznych właściwości kruszyw -- Metody oznaczania odporności na rozdrabnianie
30	BN-64/8931-01	Drogi samochodowe. Oznaczenie wskaźnika piaskowego.
31	PN-EN 933-8:2001	Badania geometrycznych właściwości kruszyw -- Część 8: Ocena zawartości drobnych cząstek -- Badanie wskaźnika piaskowego
32	PN-EN 12591:2004	Asfalty i produkty asfaltowe -- Wymagania dla asfaltów drogowych.
33	PN-EN 12606-1:2002	Asfalty i produkty asfaltowe. Oznaczanie zawartości parafiny. Część 1: Metoda destylacyjna.
34	PN-EN 12606-1:2007	Asfalty i lepiszcza asfaltowe -- Oznaczanie zawartości parafiny -- Część 1: Metoda destylacyjna (oryg.)
35	PN-EN 13108-6:2006	Mieszanki mineralno-asfaltowe -- Wymagania -- Część 6: Asfalt lany (oryg.)
36	PN-EN 13924:2006	Asfalty i produkty asfaltowe -- Wymagania dla asfaltów drogowych twardych (oryg.)
37	PN-EN 13108-20:2006	Mieszanki mineralno-asfaltowe -- Wymagania -- Część 20: Badanie typu (oryg.)
38	PN-S-04001	Drogi samochodowe. Metody badań mas mineralno-bitumicznych i nawierzchni bitumicznych
39	BN-68/8931-04	Drogi samochodowe. Pomiar równości nawierzchni planografem i łątą.
40	BN-70/8931-09	Drogi samochodowe i lotniskowe. Oznaczanie stabilności i odkształcenia mas mineralno-asfaltowych.
41	DIN 1996 część 13	Eindruckversuch mit ebenem Stempel (badanie penetracji nawierzchni gładkim stemplem - patrz załącznik 1)

## 10.2 Inne dokumenty

Tymczasowe wytyczne techniczne: Polimeroasfalty drogowe. TWT-PAD-2003, IBDiM, Warszawa, 2003  
 Katalog typowych konstrukcji nawierzchni podatnych i półsztywnych. IBDiM, Warszawa, 1997  
 WT/MK-CZDP 84 Wytyczne techniczne oceny jakości grysów i żwirów kruszonych z naturalnie rozdrobnionego surowca skalnego przeznaczonego do nawierzchni drogowych. CZDP, Warszawa, 1984  
 Warunki techniczne. Drogowe kationowe emulsje asfaltowe EmA-99. Informacje, instrukcje -zeszyt 60, IBDiM Warszawa, 1999  
 Rozporządzenie Ministra Transportu i Gospodarki Morskiej z dnia 2.03.1999 r. w sprawie warunków technicznych, jakim powinny odpowiadać drogi publiczne i ich usytuowanie (Dz.U. Nr 43 z 1999 r, poz. 430).  
 OST GDDP D-05.03.12 z 2001 r.  
 K. Germaniuk, D. Sybilski „Zalecenia wykonywania izolacji z pap zgrzewalnych i nawierzchni asfaltowych na drogowych obiektach mostowych IBDiM, Warszawa 2005  
 Piłat, Radziszewski „Nawierzchnie asfaltowe, WKŁ, Warszawa 2007  
 Błażejowski, Styk „Technologia warstw asfaltowych”, WKŁ, Warszawa 2004

## **D.06.01.01. UMOCNIE NIE POWIERZCHNI SKARP NASYPU PRZEZ HUMUSOWANIE Z OBSIANIEM TRAWĄ**

### **1. WSTĘP.**

#### **1.1. Przedmiot SST.**

Przedmiotem niniejszej SST są wymagania dotyczące wykonania i odbioru umocnienia skarp drogowych przez humusowanie i obsianie trawą, związanych z **remontem części przejazdowej mostu przez rzekę Bug w miejscowości Brok na drodze krajowej nr 50 w km 278+663.**

#### **1.2. Zakres stosowania SST.**

SST jest stosowana jako dokument przetargowy i kontraktowy przy zlecaniu i realizacji robót wymienionych w pkt. 1.1.

#### **1.3. Zakres robót objętych SST.**

Ustalenia zawarte w niniejszej SST obejmują wszystkie czynności związane z umocnieniem skarp nasypu drogowego w obrębie mostu przez humusowanie gr. 10 cm i obsianie trawą na:

- poboczach na dojazdach do remontowanego obiektu,
- otoczenie remontowanego obiektu,

#### **1.4. Określenia podstawowe.**

Określenia podstawowe zawarte w niniejszej SST są zgodne z obowiązującymi polskimi normami i SST D-M.00.00.00. "Wymagania ogólne".

#### **1.5. Wymagania ogólne dotyczące robót.**

Ogólne wymagania dotyczące robót podano w SST D-M.00.00.0. "Wymagania ogólne".

Wykonawca robót jest odpowiedzialny za jakość ich wykonania oraz za ich zgodność z dokumentacją projektową, SST i poleceniami Inspektora Nadzoru.

### **2. MATERIAŁY.**

#### **2.1. Humus.**

Do zahumusowania należy użyć ziemię urodzajną z wcześniejszego odhumusowania.

#### **2.2. Nasiona traw.**

Do obsiania skarp należy użyć nasion uniwersalnej mieszanki traw o gwarantowanej jakości.

### **3. SPRZĘT.**

- grabie,
- łopaty.

### **4. TRANSPORT.**

Transport humusu może być wykonany dowolnymi środkami transportu wybranymi przez wykonawcę. W trakcie załadunku wykonawca powinien zwrócić uwagę na oczyszczenie humusu z zanieczyszczeń obcych takich jak korzenie, kamienie itp.

Nasiona traw podczas transportu powinny być chronione przed zawilgoceniem..

### **5. WYKONANIE ROBÓT.**

Przed przystąpieniem do humusowania i obsiania skarp ich powierzchnie powinny odpowiadać wymaganiom określonym w Dokumentacji Projektowej.

Powierzchnie skarp naruszone w trakcie prowadzonych robót należy przykryć ziemią urodzajną warstwą gr. 10 cm.

Humusowanie powinno być wykonywane od górnej krawędzi skarpy, prowadzone w dół i przedłużone poza krawędź korony nasypu i podnóże skarpy na 15 - 20 cm.

Obsianie powierzchni skarp trawą powinno być przeprowadzone w odpowiednich warunkach atmosferycznych. Zaleca się przeprowadzenie obsiewu w okresie wiosny lub jesieni.

Ziarna trawy powinny być równomiernie rozsypane na powierzchni skarpy w ilości 6 kg/1000 m<sup>2</sup> skarpy, a po rozsypaniu przykryte gruntem poprzez lekkie grabienie powierzchni skarpy.

---

*Projekt techniczny remontu części przejazdowej mostu przez rzekę Bug w miejscowości Brok na drodze krajowej nr 50 w km 278+663.*



Rozkładany humus na skarpie powinien być lekko zagęszczony.

Wykonawca powinien podjąć wszelkie środki, aby zapewnić prawidłowy rozwój ziaren trawy po ich wysianiu. Zaleca się w okresie suszy systematyczne zraszanie wodą obsianej powierzchni chroniącej ziarna przed wysychaniem.

Dopuszcza się następujące odchyłki w wykonawstwie robót:

- grubość humusu -  $\pm 2$  cm,
- wysiana ilość nasion w kg/1000 m<sup>2</sup> -  $\pm 0,5$  kg.

## **6. KONTROLA JAKOŚCI ROBÓT.**

Inspektor Nadzoru na podstawie pomiarów i oceny wizualnej wykonanych robót dokonuje ich przyjęcia lub zaleca dokonanie poprawek.

## **7. OBMIAR ROBÓT.**

Jednostką obmiarową wykonanych robót jest 1 m<sup>2</sup>.

## **8. ODBIÓR ROBÓT**

Inspektor Nadzoru dokona odbioru faktycznie wykonanych robót zgodnie z dokumentacją projektową i SST w oparciu o ich ocenę wizualną.

## **9. PŁATNOŚĆ.**

Roboty faktycznie wykonane i odebrane zostaną zapłacone wg ceny jednostkowej za 1 m<sup>2</sup> humusowania i obsiania trawą.

Cena jednostkowa obejmuje:

- zakup, dostarczenie i wbudowanie materiałów,
- obsianie nasionami trawy,
- konserwację i pielęgnację umocnień,
- niezbędne zabezpieczenia bhp.

## **10. PRZEPISY ZWIĄZANE.**

Nie występują.

## D.07.01.01. OZNAKOWANIE POZIOME

### 1. WSTĘP

#### 1.1. Przedmiot ST

Przedmiotem niniejszej Specyfikacji Technicznej są wymagania dotyczące wykonania i odbioru robót związanych z wykonaniem oznakowania poziomego docelowego w ramach **remontu części przejazdowej mostu przez rzekę Bug w miejscowości Brok na drodze krajowej nr 50 w km 278+663**.

#### 1.2. Zakres stosowania ST

Specyfikacja Techniczna jest stosowana jako dokument przetargowy i kontraktowy przy zlecaniu i realizacji robót wymienionych w punkcie 1.1.

#### 1.3. Zakres robót objętych ST

Ustalenia zawarte w niniejszej specyfikacji dotyczą prowadzenia robót przy wykonaniu oznakowania poziomego cienkowarstwowego jezdni i obejmują:

- linie segregacyjne i krawędziowe ciągłe i przerywane,

#### 1.4. Określenia podstawowe

1.4.1. Oznakowanie poziome - znaki drogowe poziome, umieszczone na nawierzchni w postaci linii ciągłych lub przerywanych, pojedynczych lub podwójnych, strzałek, napisów, symboli oraz innych linii związanych z oznaczeniem określonych miejsc na tej nawierzchni. W zależności od rodzaju i sposobu zastosowania znaki poziome mogą mieć znaczenie prowadzące, segregujące, informujące, ostrzegawcze, zakazujące lub nakazujące.

1.4.2. Znaki podłużne - linie równoległe do osi jezdni lub odchylone od niej pod niewielkim kątem, występujące jako linie: – pojedyncze: przerywane lub ciągłe, segregacyjne lub krawędziowe, – podwójne: ciągłe z przerywanymi, ciągłe lub przerywane.

1.4.3. Strzałki - znaki poziome na nawierzchni, występujące jako strzałki kierunkowe służące do wskazania dozwolonego kierunku jazdy z pasa oraz strzałki naprowadzające, które uprzedzają o konieczności opuszczenia pasa, na którym się znajdują.

1.4.4. Znaki poprzeczne - znaki służące do oznaczenia miejsc przeznaczonych do ruchu pieszych i rowerzystów w poprzek drogi, miejsc wymagających zatrzymania pojazdów oraz miejsc lokalizacji progów zwalniających.

1.4.5. Znaki uzupełniające - znaki o różnych kształtach, wymiarach i przeznaczeniu, występujące w postaci symboli, napisów, linii przystankowych, stanowisk i pasów postojowych, powierzchni wyłączonych z ruchu oraz symboli znaków pionowych w oznakowaniu poziomym.

1.4.6. Materiały do poziomego znakowania dróg - materiały zawierające rozpuszczalniki, wolne od rozpuszczalników lub punktowe elementy odblaskowe, które mogą zostać naniesione albo wbudowane przez malowanie, natryskiwanie, odlewanie, wytłaczanie, rolowanie, klejenie itp. na nawierzchnie drogowe, stosowane w temperaturze otoczenia lub w temperaturze podwyższonej. Materiały te powinny posiadać właściwości odblaskowe.

1.4.7. Materiały do znakowania cienkowarstwowego - materiały nakładane warstwą grubości od 0,5 mm do 1mm. Należą do nich masy termoplastyczne i masy chemoutwardzalne stosowane na zimno.

1.4.8. Punktowe elementy odblaskowe - urządzenia prowadzenia poziomego, o różnym kształcie, wielkości i wysokości oraz rodzaju i liczbie zastosowanych odbłyśników, które odbijają padające z boku oświetlenie w celu ostrzegania, prowadzenia i informowania użytkowników drogi. Punktowy element odblaskowy może składać się z jednej lub kilku integralnie związanych ze sobą części, może być przyklejony, zakotwiczony lub wbudowany w nawierzchnię drogi. Część odblaskowa może być jedno lub dwukierunkowa, może się zginać lub nie. Element ten może być typu stałego (P) lub tymczasowego (T).

1.4.9. Kulki szklane – materiał w postaci przezroczystych, kulistych cząstek szklanych do posypywania lub narzucania pod ciśnieniem na oznakowanie wykonane materiałami w stanie ciekłym, w celu uzyskania widzialności oznakowania w nocy przez odbicie powrotne padającej wiązki światła pojazdu w kierunku kierowcy. Kulki szklane są także składnikami materiałów grubowarstwowych.

1.4.10. Kruszywo przeciwpoślizgowe – twarde ziarna pochodzenia naturalnego lub sztucznego stosowane do zapewnienia własności przeciwpoślizgowych poziomym oznakowaniom dróg, stosowane samo lub w mieszaninie z kulkami szklanymi.

1.4.11. Oznakowanie nowe – oznakowanie, w którym zakończył się czas schnięcia i nie upłynęło 30 dni od wykonania oznakowania. Pomiary właściwości oznakowania należy wykonywać od 14 do 30 dnia po wykonaniu oznakowania.

1.4.12. Powierzchnie wypukłe: naklejone maty z guzami, wypustkami w kolorze kontrastującym (intensywny biały) stosowane w celach ostrzegawczych dla osób niepełnosprawnych,

1.4.13. Powyższe i pozostałe określenia są zgodne z odpowiednimi polskimi normami i z definicjami podanymi w ST D-M-00.00.00 „Wymagania ogólne”.

## 1.5. Ogólne wymagania dotyczące robót

Ogólne wymagania dotyczące robót podano w ST D-M-00.00.00 „Wymagania ogólne”.

Wykonawca robót jest odpowiedzialny za jakość ich wykonania oraz za zgodność z Dokumentacją Projektową, ST i poleceniami Inspektora Nadzoru.

## 2. MATERIAŁY

### 2.1. Ogólne wymagania dotyczące materiałów

Ogólne wymagania dotyczące materiałów, ich pozyskiwania i składowania podano w ST D-M-00.00.00 „Wymagania ogólne”.

### 2.2. Dokument dopuszczający do stosowania materiałów

Materiały stosowane przez Wykonawcę do poziomego oznakowania dróg powinny spełniać warunki postawione w rozporządzeniu Ministra Infrastruktury.

Producenci powinni oznakować wyroby znakiem budowlanym B, zgodnie z rozporządzeniem Ministra Infrastruktury [8], co oznacza wystawienie deklaracji zgodności z aprobatą techniczną (np. dla farb oraz mas chemoutwardzalnych i termoplastycznych) lub znakiem CE, zgodnie z rozporządzeniem Ministra Infrastruktury, co oznacza wystawienie deklaracji zgodności z normą zharmonizowaną (np. dla kulek szklanych [3, 3a] i punktowych elementów odbłaskowych [5, 5a]).

Aprobaty techniczne wystawione przed czasem wejścia w życie rozporządzenia [15] nie mogą być zmieniane lecz zachowują ważność przez okres, na jaki zostały wydane. W tym przypadku do oznakowania wyrobu znakiem budowlanym B wystarcza deklaracja zgodności z aprobatą techniczną.

### 2.3. Badanie materiałów, których jakość budzi wątpliwość

Wykonawca powinien przeprowadzić dodatkowe badania tych materiałów, które budzą wątpliwości jego lub Inspektora Nadzoru, co do jakości, w celu stwierdzenia czy odpowiadają one wymaganiom określonym w aprobacie technicznej. Badania te Wykonawca zleci IBDiM lub akredytowanemu laboratorium drogowemu. Badania powinny być wykonane zgodnie z PN-EN 1871:2003 [6] lub Warunkami Technicznymi POD-97 [9] lub POD-2006 po ich wydaniu [10].

### 2.4. Oznakowanie opakowań

Wykonawca powinien żądać od producenta, aby oznakowanie opakowań materiałów do poziomego znakowania dróg było wykonane zgodnie z PN-O-79252 [2], a ponadto aby na każdym opakowaniu był umieszczony trwały napis zawierający:

- nazwę i adres producenta,
- datę produkcji i termin przydatności do użycia,
- masę netto,
- numer partii i datę produkcji,

- informację, że wyrób posiada aprobatę techniczną IBDiM i jej numer,
- nazwę jednostki certyfikującej i numer certyfikatu, jeśli dotyczy [8],
- znak budowlany „B” wg rozporządzenia Ministra Infrastruktury [8] i/lub znak „CE” wg rozporządzenia Ministra Infrastruktury [12],
- informację o szkodliwości i klasie zagrożenia pożarowego,
- ewentualne wskazówki dla użytkowników.

## 2.5. Przepisy określające wymagania dla materiałów

Podstawowe wymagania dotyczące materiałów podano w punkcie 2.6, a szczegółowe wymagania określone są w Warunkach technicznych POD-97 [9] lub POD-2006 po ich wydaniu [10].

## 2.6. Wymagania wobec materiałów do poziomego oznakowania dróg

### 2.6.1. Materiały do oznakowań grubowarstwowych

Materiałami do wykonywania oznakowania cienkowarstwowego mają być materiały umożliwiające nakładanie ich warstwą grubości od 0,5 mm do 1 mm - masy chemoutwardzalne stosowane na zimno.

Masy chemoutwardzalne powinny być substancjami jedno-, dwu- lub trójskładnikowymi, mieszanymi ze sobą w proporcjach ustalonych przez producenta i nakładanymi na powierzchnię z użyciem odpowiedniego sprzętu. Masy te powinny tworzyć powłokę, której spójność zapewnia jedynie reakcja chemiczna.

Właściwości fizyczne materiałów do oznakowania cienkowarstwowego określają aprobaty techniczne.

### 2.6.2. Kulki szklane

Materiały w postaci kulek szklanych refleksyjnych do posypywania lub narzucania pod ciśnieniem na materiały do oznakowania powinny zapewniać widzialność w nocy poprzez odbicie powrotne w kierunku pojazdu wiązki światła wysyłanej przez reflektory pojazdu.

Kulki szklane powinny charakteryzować się współczynnikiem załamania powyżej 1,50, wykazywać odporność na wodę, kwas solny, chlorek wapniowy i siarczek sodowy oraz zawierać nie więcej niż 20% kulek z defektami w przypadku kulek o maksymalnej średnicy poniżej 1 mm oraz 30 % w przypadku kulek o maksymalnej średnicy równej i większej niż 1 mm. Krzywa uziarnienia powinna mieścić się w krzywych granicznych podanych w wymaganiach aprobaty technicznej wyrobu lub w certyfikacie CE.

Kulki szklane hydrofobizowane powinny ponadto wykazywać stopień hydrofobizacji co najmniej 80%.

Wymagania i metody badań kulek szklanych podano w PN-EN 1423:2000[3, 3a].

Właściwości kulek szklanych określają odpowiednie aprobaty techniczne, lub certyfikaty „CE”.

Dane dotyczące oznakowania cienkowarstwowego, strukturalnego o strukturze złożonej z aglomeratów o cechach:

- zapewniających pokrycie min. 60% powierzchni,
- o wysokości nie mniejszej niż 3 mm i nie większej niż 5 mm,
- o temperaturze mięknięcia wyższej niż 100°C,
- o wielkości zużycia materiału na 1 m<sup>2</sup> nie większej niż 4,0 kg,
- umożliwiającą swobodny spływ wody z powierzchni jezdni w kierunku poprzecznym.

### 2.6.3. Materiał uszorstniający oznakowanie

Materiał uszorstniający oznakowanie powinien składać się z naturalnego lub sztucznego twardego kruszywa (np. krystobalitu), stosowanego w celu zapewnienia oznakowaniu odpowiedniej szorstkości (właściwości antypoślizgowych). Materiał uszorstniający nie może zawierać więcej niż 1% cząstek mniejszych niż 90 mm. Potrzeba stosowania materiału uszorstniającego powinna być określona w ST. Konieczność jego użycia zachodzi w przypadku potrzeby uzyskania wskaźnika szorstkości oznakowania SRT<sup>3</sup> 50.

Materiał uszorstniający (kruszywo przeciypoślizgowe) oraz mieszanina kulek szklanych z materiałem uszorstniającym powinny odpowiadać wymaganiom określonym w aprobacie technicznej.

### 2.6.4. Wymagania wobec materiałów ze względu na ochronę warunków pracy i środowiska

Materiały stosowane do znakowania nawierzchni nie powinny zawierać substancji zagrażających zdrowiu ludzi i powodujących skażenie środowiska.

## 2.7. Przechowywanie i składowanie materiałów

Materiały do oznakowania cienkowarstwowego nawierzchni powinny zachować stałość swoich właściwości chemicznych i fizykochemicznych przez okres co najmniej 6 miesięcy składowania w warunkach określonych przez producenta.

Materiały do poziomego oznakowania dróg należy przechowywać w magazynach odpowiadających zaleceniom producenta, zwłaszcza zabezpieczających je od napromieniowania słonecznego, opadów i w temperaturze poniżej 40°C.

### 3. SPRZĘT

#### 3.1. Ogólne wymagania dotyczące sprzętu

Ogólne wymagania dotyczące sprzętu podano w ST D-M-00.00.00 „Wymagania ogólne”.

#### 3.2. Sprzęt do wykonania oznakowania poziomego

Wykonawca przystępujący do wykonania oznakowania poziomego, w zależności od zakresu robót, powinien wykazać się możliwością korzystania z następującego sprzętu, zaakceptowanego przez Inspektora Nadzoru:

- szczotek mechanicznych (zaleca się stosowanie szczotek wyposażonych w urządzenia odpylające) oraz szczotek ręcznych,
- sprężarek,
- układarek mas chemoutwardzalnych,
- sprzętu do badań, określonego w ST.

Wykonawca powinien zapewnić odpowiednią jakość, ilość i wydajność układarek proporcjonalną do wielkości i czasu wykonania całego zakresu robót.

### 4. TRANSPORT

#### 4.1. Ogólne wymagania dotyczące transportu

Ogólne wymagania dotyczące transportu podano w ST D-M-00.00.00 „Wymagania ogólne”.

#### 4.2. Przewóz materiałów do poziomego znakowania dróg

Materiały do poziomego znakowania dróg należy przewozić w opakowaniach zapewniających szczelność, bezpieczny transport i zachowanie wymaganych właściwości materiałów. Pojemniki powinny być oznakowane zgodnie z normą PN-O-79252 [2]. W przypadku materiałów niebezpiecznych opakowania powinny być oznakowane zgodnie z rozporządzeniem Ministra Zdrowia [13].

Masy chemoutwardzalne należy transportować zgodnie z postanowieniami umowy międzynarodowej [14] dla transportu drogowego materiałów palnych, klasy 3, oraz szczegółowymi zaleceniami zawartymi w karcie charakterystyki wyrobu sporządzonej przez producenta. Wyroby, wyżej wymienione, nieposiadające karty charakterystyki nie powinny być dopuszczone do transportu.

Pozostałe materiały do znakowania poziomego należy przewozić krytymi środkami transportowymi, chroniąc opakowania przed uszkodzeniem mechanicznym, zgodnie z PN-C-81400 [1] oraz zgodnie z prawem przewozowym.

### 5. WYKONANIE ROBÓT

#### 5.1. Ogólne zasady wykonania robót

Ogólne zasady wykonania robót podano w ST D-M-00.00.00 „Wymagania ogólne”.

Nowe i odnowione nawierzchnie dróg przed otwarciem do ruchu muszą być oznakowane zgodnie z dokumentacją projektową.

#### 5.2. Warunki atmosferyczne

W czasie wykonywania oznakowania temperatura nawierzchni i powietrza powinna wynosić co najmniej 5°C, a wilgotność względna powietrza powinna być zgodna z zaleceniami producenta lub wynosić co najmniej 85%.

#### 5.3. Jednorodność nawierzchni znakowanej

Poprawność wykonania znakowania wymaga jednorodności nawierzchni znakowanej. Nierówności i/lub miejsca napraw cząstkowych nawierzchni, które nie wyróżniają się od starej nawierzchni i nie mają większego rozmiaru niż 15% powierzchni znakowanej, uznaje się za powierzchnie jednorodne. Dla powierzchni niejednorodnych należy w ST ustalić: rozmiary powierzchni niejednorodnej zgodnie z Systemem Oceny Stanu Nawierzchni (SOSN), odkształcenia nawierzchni (otwarte złącza podłużne, koleiny, spękania, przełomy, garby), wymagania wobec materiału do oznakowania nawierzchni i wymagania wobec Wykonawcy.

#### 5.4. Przygotowanie podłoża do wykonania znakowania

Przed wykonaniem znakowania poziomego należy oczyścić powierzchnię nawierzchni znakowanej z pyłu, kurzu, piasku, smarów, olejów i innych zanieczyszczeń, przy użyciu sprzętu wymienionego w ST i zaakceptowanego przez Inspektora Nadzoru.

Powierzchnia nawierzchni przygotowana do wykonania oznakowania poziomego musi być czysta i sucha.

## 5.5. Przedznakowanie

W celu dokładnego wykonania poziomego oznakowania drogi, można wykonać przedznakowanie, stosując się do ustaleń zawartych w dokumentacji projektowej, w załączniku nr 2 do rozporządzenia Ministra Infrastruktury [7], ST i wskazaniach Inspektora Nadzoru.

Do wykonania przedznakowania można stosować nietrwałą farbę, np. farbę silnie rozcieńczoną rozpuszczalnikiem. Zaleca się wykonywanie przedznakowania w postaci cienkich linii lub kropek. Początek i koniec znakowania należy zaznaczyć małą kreską poprzeczną.

## 5.6. Wykonanie oznakowania drogi

### 5.6.1. Dostarczenie materiałów i spełnienie zaleceń producenta materiałów

Materiały do znakowania drogi, spełniające wymagania podane w punkcie 2, powinny być dostarczone w oryginalnych opakowaniach handlowych i stosowane zgodnie z zaleceniami ST, producenta oraz wymaganiami znajdującymi się w aprobacie technicznej.

### 5.6.2. Wykonanie oznakowania drogi materiałami cienkowarstwowymi

Wykonanie oznakowania powinno być zgodne z zaleceniami producenta materiałów, a w przypadku ich braku lub niepełnych danych - zgodne z poniższymi wskazaniem.

Materiał znakujący należy nakładać równomierną warstwą o grubości nie większej niż 5 mm i nie mniejszej niż 3 mm, zachowując wymiary i ostrość krawędzi. Grubość nanoszonej warstwy zaleca się kontrolować przy pomocy grzebienia pomiarowego na płycie metalowej, podkładanej na drodze malowarki. Ilość materiału zużyta w czasie prac, określona przez średnie zużycie na metr kwadratowy, nie może się różnić od ilości ustalonej, więcej niż o 20%.

W przypadku mas chemoutwardzalnych wszystkie większe prace (linie krawędziowe, segregacyjne na długich odcinkach dróg) powinny być wykonywane przy użyciu urządzeń samojezdnych z automatycznym podziałem linii i posypywaniem kulkami szklanymi z ew. materiałem uszorstniającym. W przypadku mniejszych prac, wielkość, wydajność i jakość sprzętu należy dostosować do ich zakresu i rozmiaru. Decyzję dotyczącą rodzaju sprzętu i sposobu wykonania znakowania podejmuje Inspektor Nadzoru na wniosek Wykonawcy.

## 5.7. Usuwanie oznakowania poziomego

W przypadku konieczności usunięcia istniejącego oznakowania poziomego, czynność tę należy wykonać jak najmniej uszkadzając nawierzchnię.

Zaleca się wykonywać usuwanie oznakowania:

- cienkowarstwowego, metodą piaskowania, kulkowania, frezowania,
- punktowego, prostymi narzędziami mechanicznymi.

Środki zastosowane do usunięcia oznakowania nie mogą wpływać ujemnie na przyczepność nowego oznakowania do podłoża, na jego szorstkość, trwałość oraz na właściwości podłoża.

Materiały pozostałe po usunięciu oznakowania należy usunąć z drogi tak, aby nie zanieczyszczały środowiska, w miejsce zaakceptowane przez Inspektora Nadzoru.

Ilość stosowanego do odnowienia materiału, należy dobrać w zależności od rodzaju i stanu oznakowania odnawianego, kierując się wskazówkami producenta materiału i zaleceniami Inspektora Nadzoru.

## 6. KONTROLA JAKOŚCI ROBÓT

### 6.1. Ogólne zasady kontroli jakości robót

Ogólne zasady kontroli jakości robót podano w ST D-M-00.00.00 „Wymagania ogólne”.

### 6.2. Badanie przygotowania podłoża i przedznakowania

Powierzchnia jezdni przed wykonaniem znakowania poziomego musi być całkowicie czysta i sucha.

Przedznakowanie powinno być wykonane zgodnie z wymaganiami punktu 5.5.

### 6.3. Badania wykonania oznakowania poziomego

#### 6.3.1. Wymagania wobec oznakowania poziomego

##### 6.3.1.1. Zasady

Wymagania sprecyzowano przede wszystkim w celu określenia właściwości oznakowania dróg w czasie ich użytkowania. Wymagania określa się kilkoma parametrami reprezentującymi różne aspekty właściwości oznakowania dróg według PN-EN 1436:2000 [4] i PN-EN 1436:2000/A1:2005 [4a].

Badania wstępne, dla których określono pierwsze wymaganie, są wykonywane w celu kontroli przed odbiorem. Powinny być wykonane w terminie od 14 do 30 dnia po wykonaniu. Kolejne badania kontrolne należy wykonywać po okresie, od 3 do 6 miesięcy po wykonaniu i przed upływem 1 roku, oraz po 2, 3 i 4 latach dla materiałów o trwałości dłuższej niż 1 rok.

#### 6.3.1.2. Widzialność w dzień

Widzialność oznakowania w dzień jest określona współczynnikiem luminancji  $b$  i barwą oznakowania wyrażoną współrzędnymi chromatycznymi.

Wartość współczynnika  $b$  powinna wynosić dla oznakowania nowego w terminie od 14 do 30 dnia po wykonaniu, barwy białej, na nawierzchni asfaltowej, co najmniej 0,40, klasa B3,

Wartość współczynnika  $b$  powinna wynosić po 30 dniu od wykonania dla całego okresu użytkowania oznakowania, barwy białej, na nawierzchni asfaltowej, co najmniej 0,30, klasa B2,

Barwa oznakowania powinna być określona wg PN-EN 1436:2000 [4] przez współrzędne chromatyczne  $x$  i  $y$ , które dla suchego oznakowania powinny leżeć w obszarze zdefiniowanym przez cztery punkty narożne podane w tablicy 1.

Tablica 1. Punkty narożne obszarów chromatyczności oznakowań dróg

Punkt narożny nr		1	2	3	4
Oznakowanie białe	$x$	0,355	0,305	0,285	0,335
	$y$	0,355	0,305	0,325	0,375

Pomiar współczynnika luminancji  $b$  może być zastąpiony pomiarem współczynnika luminancji w świetle rozproszonym  $Q_d$ , wg PN-EN 1436:2000 [4] lub wg POD-97 [9] i POD-2006 (po wydaniu) [10].

Do określenia odbicia światła dziennego lub odbicia oświetlenia drogi od oznakowania stosuje się współczynnik luminancji w świetle rozproszonym  $Q_d$ .

Wartość współczynnika  $Q_d$  dla oznakowania nowego w ciągu 14 - 30 dni po wykonaniu powinna wynosić dla oznakowania świeżego, barwy białej, co najmniej  $130 \text{ mcd m}^{-2} \text{ lx}^{-1}$  (nawierzchnie asfaltowe), klasa Q3,

Wartość współczynnika  $Q_d$  powinna wynosić dla oznakowania eksploatowanego po 30 dniu od wykonania, w ciągu całego okresu użytkowania, barwy białej, co najmniej  $100 \text{ mcd m}^{-2} \text{ lx}^{-1}$  (nawierzchnie asfaltowe), klasa Q2,

#### 6.3.1.3. Widzialność w nocy

Za miarę widzialności w nocy przyjęto powierzchniowy współczynnik odbłasku  $R_L$ , określany według PN-EN 1436:2000 [4] z uwzględnieniem podziału na klasy PN-EN 1436:2000/A1:2005 [4a].

Wartość współczynnika  $R_L$  powinna wynosić dla oznakowania nowego (w stanie suchym) w ciągu 14 - 30 dni po wykonaniu, barwy białej, na pozostałych drogach, co najmniej  $200 \text{ mcd m}^{-2} \text{ lx}^{-1}$ , klasa R4,

Wartość współczynnika  $R_L$  powinna wynosić dla oznakowania eksploatowanego w ciągu od 2 do 6 miesięcy po wykonaniu, barwy białej, na pozostałych drogach, co najmniej  $150 \text{ mcd m}^{-2} \text{ lx}^{-1}$ , klasa R3

Wartość współczynnika  $R_L$  powinna wynosić dla oznakowania eksploatowanego od 7 miesięcy po wykonaniu, barwy białej, na pozostałych drogach, co najmniej  $100 \text{ mcd m}^{-2} \text{ lx}^{-1}$ , klasa R2,

Na nawierzchniach nowych lub odnowionych z warstwą ścierną z SMA zaleca się stosować materiały grubowarstwowe.

Wartość współczynnika  $R_L$  powinna wynosić dla oznakowania profilowanego, nowego (w stanie wilgotnym) i eksploatowanego w okresie gwarancji wg PN-EN 1436:2000 [4] zmierzona od 14 do 30 dni po wykonaniu, barwy:

- białej, co najmniej  $50 \text{ mcd m}^{-2} \text{ lx}^{-1}$ , klasa RW3,

- w okresie eksploatacji co najmniej  $35 \text{ mcd m}^{-2} \text{ lx}^{-1}$ , klasa RW2.

Powyższe wymaganie dotyczy jedynie oznakowań profilowanych, takich jak oznakowanie strukturalne wykonywane masami chemoutwardzalnymi.

Wykonywanie pomiarów na oznakowaniu ciągłym z naniesionymi wygarbieniami może być wykonywane tylko metoda dynamiczną. Pomiar aparatami ręcznymi jest albo niemożliwy albo obciążony dużym błędem.

Wykonywanie pomiarów odbłaskowości na pozostałych typach oznakowania strukturalnego, z uwagi na jego niecałkowite i niejednorodne pokrycie powierzchni oznakowania, jest obciążone większym błędem niż na oznakowaniach pełnych. Dlatego podczas odbioru czy kontroli, należy przyjąć jako dopuszczalne wartości współczynnika odbłasku o 20 % niższe od przyjętych w ST.

#### 6.3.1.4. Szorstkość oznakowania

Miarą szorstkości oznakowania jest wartość wskaźnika szorstkości SRT (Skid Resistance Tester) mierzona wahadłem angielskim, wg PN-EN 1436:2000 [4] lub POD-97 [9] i POD-2006 (po wydaniu) [10]. Wartość SRT symuluje warunki, w których pojazd wyposażony w typowe opony hamuje z blokadą kół przy prędkości 50 km/h na mokrej nawierzchni.

Wymaga się, aby wartość wskaźnika szorstkości SRT wynosiła na oznakowaniu:

- w ciągu całego okresu użytkowania, co najmniej 45 jednostek SRT (klasa S1).

Szorstkość oznakowania, na którym nie zastosowano kruszywa przeciwpoślizgowego, zazwyczaj wzrasta w okresie eksploatacji oznakowania, dlatego nie należy wymagać wyższej jego wartości na starcie, a niższej w okresie gwarancji.

Wykonywanie pomiarów wskaźnika szorstkości SRT dotyczy oznakowań jednolitych, płaskich, wykonanych masami chemoutwardzalnymi. Pomiar na oznakowaniu strukturalnym jest, jeśli możliwy, to nie miarodajny. W przypadku oznakowania z wygarbieniami i punktowymi elementami odbłaskowymi pomiar nie jest możliwy.

UWAGA: Wskaźnik szorstkości SRT w normach powierzchniowych został nazwany PTV (Polishing Test Value) za PN-EN 13 036-4:2004(U)[6a]. Metoda pomiaru i sprzęt do jego wykonania są identyczne z przyjętymi w PN-EN 1436:2000[4] dla oznakowań poziomych.

#### 6.3.1.5. Trwałość oznakowania

Trwałość oznakowania oceniana jako stopień zużycia w 10-stopniowej skali LCPC określonej w POD-97 [9] lub POD-2006 (po wydaniu) [10] powinna wynosić po 2; 3; 4; 5 i 6 latach eksploatacji oznakowania: co najmniej 6, gdy w oznakowaniu pojawiają się przetarcia do nawierzchni. Do oceny materiałów strukturalnych, o nieciągłym pokryciu nawierzchni metody tej nie stosuje się.

Taka metoda oceny znajduje szczególnie zastosowanie do oceny przydatności materiałów do poziomego oznakowania dróg.

W celach kontrolnych trwałość jest oceniana pośrednio przez sprawdzenie spełniania wymagań widoczności w dzień, w nocy i szorstkości.

#### 6.3.1.6. Czas schnięcia oznakowania (względnie czas do przejezdności oznakowania)

Za czas schnięcia oznakowania przyjmuje się czas upływający między wykonaniem oznakowania a jego oddaniem do ruchu.

Czas schnięcia oznakowania nie powinien przekraczać czasu gwarantowanego przez producenta, z tym że nie może przekraczać 2 godzin w przypadku wymalowań nocnych i 1 godziny w przypadku wymalowań dziennych. Metoda oznaczenia czasu schnięcia znajduje się w POD-97 [9] lub POD-2006 (po wydaniu) [10].

#### 6.3.1.7. Grubość oznakowania

Grubość oznakowania, tj. podwyższenie ponad górną powierzchnię nawierzchni, powinna wynosić dla:

- a) oznakowania cienkowarstwowego, co najmniej 3 mm i co najwyżej 5 mm,
- b) punktowych elementów odbłaskowych umieszczanych na części jezdnej drogi, co najwyżej 15 mm, a w uzasadnionych przypadkach ustalonych w dokumentacji projektowej, co najwyżej 25 mm.

Wymagania te nie obowiązują, jeśli nawierzchnia pod znakowaniem jest wyfrezowana.

Kontrola grubości oznakowania jest istotna w przypadku, gdy Wykonawca nie udziela gwarancji lub gdy nie są wykonywane pomiary kontrolne za pomocą aparatury lub poprzez ocenę wizualną.

#### 6.3.2. Badania wykonania znakowania poziomego z materiału cienkowarstwowego

Wykonawca wykonując znakowanie poziome z materiału cienkowarstwowego przeprowadza przed rozpoczęciem każdej pracy oraz w czasie jej wykonywania, co najmniej raz dziennie, lub zgodnie z ustaleniem ST, następujące badania:

##### a) przed rozpoczęciem pracy:

- sprawdzenie oznakowania opakowań,
- wizualną ocenę stanu materiału, w zakresie jego jednorodności i widocznych wad,
- pomiar wilgotności względnej powietrza,
- pomiar temperatury powietrza i nawierzchni,
- badanie lepkości farby, wg POD-97 [9] lub POD-2006 (po wydaniu) [10],

##### b) w czasie wykonywania pracy:

- pomiar grubości warstwy oznakowania,
- pomiar czasu schnięcia, wg POD-97 [9] lub POD-2006 (po wydaniu) [10],
- wizualną ocenę równomierności rozłożenia kulek szklanych podczas objazdu w nocy,
- pomiar poziomych wymiarów oznakowania, na zgodność z dokumentacją projektową i załącznikiem nr 2 do rozporządzenia Ministra Infrastruktury [7],
- wizualną ocenę równomierności skropienia (rozłożenia materiału) na całej szerokości linii,
- oznaczenia czasu przejezdności, wg POD-97 [9] lub POD-2006 (po wydaniu) [10].

Protokół z przeprowadzonych badań wraz z jedną próbką, jednoznacznie oznakowaną, na blasze (300 x 250 x 1,5 mm) Wykonawca powinien przechować do czasu upływu okresu gwarancji.

Do odbioru i w przypadku wątpliwości dotyczących wykonania oznakowania poziomego, Inspektor Nadzoru może zlecić wykonanie badań:

- widzialności w nocy,
- widzialności w dzień,
- szorstkości,



odpowiadających wymaganiom podanym w punkcie 6.3.1 i wykonanych według metod określonych w Warunkach technicznych POD-97 [9] lub POD-2006 (po wydaniu) [10]. Jeżeli wyniki tych badań wykażą wadliwość wykonanego oznakowania to koszt badań ponosi Wykonawca, w przypadku przeciwnym - Zamawiający. Badania powinien zlecać Zamawiający do niezależnego laboratorium badawczego, co gwarantuje większą wiarygodność wyników.

Pomiary współczynnika odbłasku na liniach segregacyjnych i krawędziowych wewnętrznych, na otwartych do ruchu odcinkach dróg o dopuszczalnej prędkości  $\geq 100$  km/h, a także na liniach podłużnych oznakowań z wygarbieniami, należy wykonywać przy użyciu mobilnego reflektometru zainstalowanego na samochodzie i wykonującego pomiary w ruchu.

W przypadku wykonywania pomiarów współczynnika odbłaskowości i współczynników luminancji aparatami ręcznymi częstotliwość pomiarów należy dostosować do długości badanego odcinka, zgodnie z tablicą 2. W każdym z mierzonych punktów należy wykonać po 5 odczytów współczynnika odbłasku i po 3 odczyty współczynników luminancji w odległości jeden od drugiego minimum 1 m.

Tablica 2. Częstotliwość pomiarów współczynników odbłaskowości i luminancji aparatami ręcznymi

Lp.	Długość odcinka, km	Częstotliwość pomiarów, co najmniej	Minimalna ilość pomiarów
1	od 0 do 3	od 0,1 do 0,5 km	3-6
2	od 3 – do 10	co 1 km	11
3	od 10 do 20	co 2 km	11
4	od 20 do 30	co 3 km	11
5	powyżej 30	co 4 km	> 11

Wartość wskaźnika szorstkości zaleca się oznaczyć w 2 – 4 punktach oznakowania odcinka.

6.3.3. Badania wykonania oznakowania poziomego z zastosowaniem punktowych elementów odbłaskowych Wykonawca wykonując oznakowanie z prefabrykowanych elementów odbłaskowych przeprowadza, co najmniej raz dziennie lub zgodnie z ustaleniem ST, następujące badania:

- sprawdzenie oznakowania opakowań,
- sprawdzenie rodzaju stosowanego kleju lub innych elementów mocujących, zgodnie z zaleceniami ST,
- wizualną ocenę stanu elementów, w zakresie ich kompletności i braku wad,
- temperatury powietrza i nawierzchni,
- pomiaru czasu oddania do ruchu,
- wizualną ocenę liniowości i kierunkowości przyklejenia elementów,
- równomierności przyklejenia elementów na całej długości linii,
- zgodności wykonania oznakowania z dokumentacją projektową i załącznikiem nr 2 do rozporządzenia Ministra Infrastruktury z 3 lipca 2003 r. [7].

Protokół z przeprowadzonych badań wraz z próbkami przyklejonych elementów, w liczbie określonej w ST, Wykonawca przechowuje do czasu upływu okresu gwarancji.

W przypadku wątpliwości dotyczących wykonania oznakowania poziomego Inspektor Nadzoru może zlecić wykonanie badań widzialności w nocy, na próbkach zdjętych z nawierzchni i dostarczonych do laboratorium, na zgodność z wymaganiami podanymi w ST lub aprobacie technicznej, wykonanych według metod określonych w PN-EN 1463-1[5] lub w Warunkach technicznych POD-97 [9] lub POD-2006 (po wydaniu) [10].

Jeśli wyniki tych badań wykażą wadliwość wykonanego oznakowania to koszt badań ponosi Wykonawca, w przypadku przeciwnym - Zamawiający.

6.3.4. Zbiorcze zestawienie wymagań dla materiałów i oznakowań

W tablicy 3 podano zbiorcze zestawienie dla materiałów. W tablicy 4 podano zbiorcze zestawienie dla oznakowań.

Tablica 3. Zbiorcze zestawienie wymagań dla materiałów

Lp.	Właściwość	Jednostka	Wymagania
1	Zawartość składników lotnych w materiałach do znakowania		
	- rozpuszczalników organicznych	% (m/m)	$\leq 25$
	- rozpuszczalników aromatycznych	% (m/m)	$\leq 8$
	- benzenu i rozpuszczalników chlorowanych	% (m/m)	0
2	Właściwości kulek szklanych		
	- współczynnik załamania światła	-	$\geq 1,5$
	- zawartość kulek z defektami	%	20
3	Okres stałości właściwości materiałów do znakowania przymieszane		
	składowaniu		$\geq 6$

Tablica 4. Zbiorcze zestawienie wymagań dla oznakowań

Projekt techniczny remontu części przejazdowej mostu przez rzekę Bug w miejscowości Brok na drodze krajowej nr 50 w km 278+663.

Lp.	Właściwość	Jednostka	Wymagania	Klasa
1	Współczynnik odbłasku $R_L$ dla oznakowania nowego (w ciągu 14 - 30 dni po wykonaniu) w stanie suchym barwy: - białej,	$\text{mcd m}^{-2} \text{lx}^{-1}$	$\geq 200$	R4
2	Współczynnik odbłasku $R_L$ dla oznakowania eksploatowanego od 2 do 6 miesięcy po wykonaniu, barwy: - białej,	$\text{mcd m}^{-2} \text{lx}^{-1}$	$\geq 150$	R3
3	Współczynnik odbłasku $R_L$ dla oznakowania suchego od 7 miesiąca po wykonaniu barwy białej	$\text{mcd m}^{-2} \text{lx}^{-1}$	$\geq 150$	R3
4	Współczynnik odbłasku $R_L$ dla cienkowarstwowego strukturalnego oznakowania wilgotnego od 14 do 30 dnia po wykonaniu, barwy białej	$\text{mcd m}^{-2} \text{lx}^{-1}$	$\geq 50$	RW3
5	Współczynnik odbłasku $R_L$ dla cienkowarstwowego strukturalnego oznakowania wilgotnego po 30 dniu od wykonania, barwy białej	$\text{mcd m}^{-2} \text{lx}^{-1}$	$\geq 35$	RW2
6	Współczynnik luminancji $b$ dla oznakowania nowego (od 14 do 30 dnia po wykonaniu) barwy: - białej na nawierzchni asfaltowej,	-	$\geq 0,40$	B3
7	Współczynnik luminancji $b$ dla oznakowania eksploatowanego (po 30 dniu od wykonania) barwy: - białej	-	$\geq 0,30$	B2
8	Współczynnik luminancji w świetle rozproszonym $Q_d$ (alternatywnie do $b$ ) dla oznakowania nowego w ciągu od 14 do 30 dnia po wykonaniu, barwy: - białej na nawierzchni asfaltowej	$\text{mcd m}^{-2} \text{lx}^{-1}$	$\geq 130$	Q3
9	Współczynnik luminancji w świetle rozproszonym $Q_d$ (alternatywnie do $b$ ) dla oznakowania eksploatowanego w ciągu całego okresu eksploatacji po 30 dniu od wykonania, barwy: - białej na nawierzchni asfaltowej	$\text{mcd m}^{-2} \text{lx}^{-1}$	$\geq 100$	Q2
10	Szorstkość oznakowania eksploatowanego	wskaźnik SRT	$\geq 45$	S1
11	Czas schnięcia materiału na nawierzchni - w dzień - w nocy	$h$ $h$	$\leq 1$ $\leq 2$	- -

#### 6.4. Tolerancje wymiarów oznakowania

##### 6.4.1. Tolerancje nowo wykonanego oznakowania

Tolerancje nowo wykonanego oznakowania poziomego, zgodnego z dokumentacją projektową i załącznikiem nr 2 do rozporządzenia Ministra Infrastruktury z 3.07.2003 r. [7], powinny odpowiadać następującym warunkom:

- szerokość linii może różnić się od wymaganej  $\pm 5 \text{ mm}$ ,
- długość linii może być mniejsza od wymaganej co najwyżej o 50 mm lub większa co najwyżej o 150 mm,
- dla linii przerywanych, długość cyklu składającego się z linii i przerwy nie może odbiegać od średniej liczonej z 10 kolejnych cykli o więcej niż  $\pm 50 \text{ mm}$  długości wymaganej,
- dla strzałek, liter i cyfr rozstaw punktów narożnikowych nie może mieć większej odchyłki od wymaganego wzoru niż  $\pm 50 \text{ mm}$  dla wymiaru długości i  $\pm 20 \text{ mm}$  dla wymiaru szerokości.

Przy wykonywaniu nowego oznakowania poziomego, spowodowanego zmianami organizacji ruchu, należy dokładnie usunąć zbędne stare oznakowanie.

##### 6.4.2. Tolerancje przy odnawianiu istniejącego oznakowania

Przy odnawianiu istniejącego oznakowania należy dążyć do pokrycia pełnej powierzchni istniejących znaków, przy zachowaniu dopuszczalnych tolerancji podanych w punkcie 6.4.1.

## 7. OBMIAR ROBÓT

Ogólne zasady obmiaru robót podano w ST D-M-00.00.00 „Wymagania ogólne”.

Jednostką obmiarową oznakowania poziomego jest  $\text{m}^2$  (metr kwadratowy) powierzchni naniesionych oznakowań i liczba umieszczonych punktowych elementów odblaskowych.

## 8. ODBIÓR ROBÓT

Ogólne zasady odbioru robót podano w ST D-M-00.00.00 „Wymagania ogólne”.

Roboty uznaje się za wykonane zgodnie z dokumentacją projektową, ST i wymaganiami Inspektora Nadzoru, jeżeli wszystkie pomiary i badania, z zachowaniem tolerancji wg pkt 6, dały wyniki pozytywne.

### 8.1. Odbiór robót zanikających i ulegających zakryciu

Odbiór robót zanikających i ulegających zakryciu, w zależności od przyjętego sposobu wykonania robót, może być dokonany po:

- oczyszczeniu powierzchni nawierzchni,
- przedznakowaniu,

### 8.2. Odbiór ostateczny

Odbioru ostatecznego należy dokonać po całkowitym zakończeniu robót, na podstawie wyników pomiarów i badań jakościowych określonych w punktach od 2 do 6.

### 8.3. Odbiór pogwarancyjny

Odbioru pogwarancyjnego należy dokonać po upływie okresu gwarancyjnego, ustalonego w ST. Sprawdzeniu podlegają cechy oznakowania określone niniejszym ST na podstawie badań wykonanych przed upływem okresu gwarancyjnego.

Zaleca się stosowanie następujących minimalnych okresów gwarancyjnych:

- a) dla oznakowania cienkowarstwowego i punktowymi elementami odblaskowymi: co najmniej 24 miesiące.

## 9. PODSTAWA PŁATNOŚCI

Ogólne ustalenia dotyczące podstawy płatności podano w ST D-M-00.00.00 „Wymagania ogólne”.

Cena 1 m<sup>2</sup> wykonania robót obejmuje:

- zakup i transport materiałów niezbędnych do wykonania robót,
- prace pomiarowe, roboty przygotowawcze i oznakowanie robót,
- przygotowanie i dostarczenie materiałów,
- oczyszczenie podłoża (nawierzchni),
- przedznakowanie,
- naniesienie powłoki znaków na nawierzchnię drogi o kształtach i wymiarach zgodnych z dokumentacją projektową i załącznikiem nr 2 do rozporządzenia Ministra Infrastruktury [7],
- ochrona znaków przed zniszczeniem przez pojazdy w czasie prowadzenia robót,
- przeprowadzenie pomiarów i badań laboratoryjnych wymaganych w ST,
- uporządkowanie miejsca prowadzonych robót.

## 10. PRZEPISY ZWIĄZANE

PN-89/C-81400	Wyroby lakierowe. Pakowanie, przechowywanie i transport
PN-85/O-79252	Opakowania transportowe z zawartością. Znaki i znakowanie. Wymagania podstawowe
PN-EN 1423:2000,	Materiały do poziomego oznakowania dróg Materiały do posypywania. Kulki szklane, kruszywo przeciwpoślizgowe i ich mieszaniny)
PN-EN 1423:2001/A1:2005	Materiały do poziomego oznakowania dróg Materiały do posypywania. Kulki szklane, kruszywo przeciwpoślizgowe i ich mieszaniny (Zmiana A1)
PN-EN 1436:2000,	Materiały do poziomego oznakowania dróg. Wymagania dotyczące poziomego oznakowania dróg
PN-EN 1436:2000/A1:2005	Materiały do poziomego oznakowania dróg. Wymagania dotyczące poziomego oznakowania dróg (Zmiana A1)
PN-EN 1463-1:2000	Materiały do poziomego oznakowania dróg. Punktowe elementy odblaskowe Część 1: Wymagania dotyczące charakterystyki nowego elementu
PN-EN 1463-1:2000/A1:2005	Materiały do poziomego oznakowania dróg. Punktowe elementy odblaskowe Część 1: Wymagania dotyczące charakterystyki nowego elementu (Zmiana A1)
PN-EN 1463-2:2000	Materiały do poziomego oznakowania dróg. Punktowe elementy odblaskowe Część 2: Badania terenowe
PN-EN 1871:2003	Materiały do poziomego oznakowania dróg. Właściwości fizyczne

*Projekt techniczny remontu części przejazdowej mostu przez rzekę Bug w miejscowości Brok na drodze krajowej nr 50 w km 278+663.*

PN-EN 13036-4: 2004(U) Drogi samochodowe i lotniskowe – Metody badań – Część 4: Metoda pomiaru oporów poślizgu/poślizgnięcia na powierzchni: próba wahadła

Załącznik nr 2 do rozporządzenia Ministra Infrastruktury z dnia 3 lipca 2003 r. Szczegółowe warunki techniczne dla znaków drogowych poziomych i warunki ich umieszczania na drogach (Dz. U. nr 220, poz. 2181)

Rozporządzenie Ministra Infrastruktury z dnia 11 sierpnia 2004 r. w sprawie sposobów deklarowania zgodności wyrobów budowlanych oraz sposobu znakowania ich znakiem budowlanym (Dz. U. nr 198, poz. 2041)

Warunki Techniczne. Poziome znakowanie dróg. POD-97. Seria „I” - Informacje, Instrukcje. Zeszyt nr 55. IBDiM, Warszawa, 1997

Warunki Techniczne. Poziome znakowanie dróg. POD-2006. Seria „I” - Informacje, Instrukcje. IBDiM, Warszawa, w opracowaniu

Prawo przewozowe (Dz. U. nr 53 z 1984 r., poz. 272 z późniejszymi zmianami)

Rozporządzenie Ministra Infrastruktury z dnia 11 sierpnia 2004 r. w sprawie systemów oceny zgodności, wymagań jakie powinny spełniać notyfikowane jednostki uczestniczące w ocenie zgodności oraz sposobu oznaczania wyrobów budowlanych oznakowaniem CE (Dz. U. nr 195, poz. 2011)

Rozporządzenie Ministra Zdrowia z dnia 2 września 2003 r. w sprawie oznakowania opakowań substancji niebezpiecznych i preparatów niebezpiecznych (Dz. U. nr 73, poz. 1679)

Umowa europejska dotycząca międzynarodowego przewozu towarów niebezpiecznych (RID/ADR)

Rozporządzenie Ministra Infrastruktury z dnia 8 listopada 2004 r. w sprawie aprobat technicznych oraz jednostek organizacyjnych uprawnionych do ich wydania (Dz. U. nr 249, poz. 2497)

## **D.07.03.01. TYMCZASOWA ORGANIZACJA RUCHU NA CZAS ROBÓT**

### **1. WSTĘP**

#### **1.1. Przedmiot ST**

Przedmiotem niniejszej Specyfikacji Technicznej są wymagania dotyczące wykonania i odbioru prac związanych z tymczasową organizacją ruchu na czas **remontu części przejazdowej mostu przez rzekę Bug w miejscowości Brok na drodze krajowej nr 50 w km 278+663.**

#### **1.2. Zakres stosowania ST**

Specyfikacja Techniczna stosowana jest jako dokument przetargowy i kontraktowy przy zlecaniu i realizacji robót wymienionych w punkcie 1.1.

#### **1.3. Zakres robót objętych ST**

Ustalenia zawarte w niniejszej SST dotyczą zasad prowadzenia robót związanych z:

- opracowaniem i uzgodnieniem projektu tymczasowej organizacji ruchu.
- wykonaniem tymczasowego oznakowania strefy robót, jego utrzymania i demontażu.

Ruch pieszy na istniejącym moście zostanie wstrzymany, natomiast ruch samochodowy odbywał się będzie połówką jezdni.

#### **1.4. Określenia podstawowe**

Określenia podane w niniejszej SST są zgodne z obowiązującymi odpowiednimi normami i z definicjami podanymi w SST D-M.00.00.00. "Wymagania ogólne".

#### **1.5. Ogólne wymagania dotyczące robót**

Ogólne wymagania dotyczące robót podano w SST D-M.00.00.00. "Wymagania ogólne". Wykonawca robót jest odpowiedzialny za jakość ich wykonania oraz za ich zgodność z Dokumentacją Projektową, SST i poleceniami Inspektora Nadzoru.

### **2. MATERIAŁY**

Tablice znaków drogowych, słupki do znaków drogowych, tablice informacyjne, tablice kierujące, zastawy drogowe, światła błyskowe.

### **3. SPRZĘT**

Ogólne wymagania dotyczące sprzętu podano w SST D-M.00.0.00. "Wymagania ogólne", pkt 3.

Sprzęt używany do montażu znaków i urządzeń zabezpieczających powinien mieć akceptację Inspektora Nadzoru.

### **4. TRANSPORT**

Ogólne zasady stosowania transportu podano w SST D-M.00.00.00. "Wymagania ogólne", pkt 4.

Ładunek, transport, rozładunek i składowanie materiałów do wykonania oznakowania powinny odbywać się tak aby zachować ich dobry stan techniczny.

### **5. WYKONANIE ROBÓT**

Ogólne wytyczne wykonawstwa robót podano w SST D-M.00.00.00. "Wymagania ogólne", pkt 5. Oznakowanie prowadzonych robót i tras objazdowych powinno być wykonywane wyłącznie na podstawie zatwierdzonego projektu tymczasowej organizacji ruchu. Światła na zestawach drogowych powinny być zasilane prądem o napięciu max. 25 V i świecić się od zmierzchu do świtu oraz w warunkach zmniejszonej przejrzystości powietrza. Znaki powinny być wykonane z folii odbłaskowej II generacji.

### **6. KONTROLA JAKOŚCI ROBÓT**

Ogólne wytyczne kontroli jakości podano w SST D-M.00.0.0. "Wymagania ogólne", pkt 6.

Kontroli podlegają: zamocowanie i ustawienie słupków wraz z montażem wszystkich elementów znaków i tablic.

**7. OBMIAR ROBÓT**

Ryczałt.

**8. ODBIÓR ROBÓT**

Na podstawie wyników kontroli wg pkt. 6 należy sporządzić protokół odbioru robót. Jeżeli wszystkie badania dały wyniki dodatnie, oznakowanie strefy robót należy uznać za wykonany zgodnie z SST i dokumentacją techniczną. W przeciwnym wypadku wykonawca obowiązany jest doprowadzić roboty do zgodności z wymaganiami i zgłosić do ponownego odbioru.

**9. PODSTAWA PŁATNOŚCI**

Płatność ryczałtem za wykonane roboty.

W skład ceny ryczałtowej wchodzi:

- opracowanie i uzgodnienie projektu tymczasowej organizacji ruchu,
- dostarczenie znaków i urządzeń bezpieczeństwa ruchu,
- wbudowanie i rozebranie znaków drogowych i urządzeń bezpieczeństwa ruchu,
- bieżące utrzymywanie oznakowania w trakcie robót z uzupełnianiem zniszczonych lub uszkodzonych elementów.

**10. PRZEPISY ZWIĄZANE**

Instrukcja oznakowania robót prowadzonych w pasie rozdziału, zał. nr 1 do Zarządzenia Ministra Transportu i Gospodarki Morskiej oraz Spraw Wewnętrznych z 6 czerwca 1990 r. (poz. 184 ).

Instrukcja o znakach drogowych pionowych, zał. nr 1 do Zarządzenia Ministra Transportu i Gospodarki Morskiej z dnia 3 czerwca 1994 r.

**D.07.05.01. BARIERY OCHRONNE****1. WSTĘP****1.1. Przedmiot SST**

Przedmiotem niniejszej Specyfikacji Technicznej są wymagania dotyczące wykonania i odbioru ustawienia stalowych barier ochronnych oraz innych elementów w związku z **remontem części przejazdowej mostu przez rzekę Bug w miejscowości Brok na drodze krajowej nr 50 w km 278+663.**

**1.2. Zakres stosowania SST**

Szczegółowa specyfikacja techniczna (SST) jest stosowana jako dokument przetargowy i kontraktowy przy zlecaniu i realizacji robót wymienionych w p. 1.1

**1.3. Zakres robót objętych SST**

Ustalenia zawarte w niniejszej specyfikacji dotyczą zasad prowadzenia robót związanych z wykonywaniem barier ochronnych, stalowych z prowadnicą z profilowanej taśmy stalowej na słupkach stalowych, realizowanych na odcinkach dróg oraz obiektach mostowych. Przyjęto w ramach przeprowadzenia robót remontowych dla barier przeprowadzenie:

- Wymiana uszkodzonych barier drogowych na moście i dojazdach,
- Mycie pod ciśnieniem wodą z detergentem powierzchni barier mostowych
- Naprawa, uzupełnienie ocynkowanych drzwiczek latarni oświetleniowych i skrzynek rewizyjnych kabli teletechnicznych pod obiektem,
- Naprawa/uzupełnienie stalowych ocynkowanych obejm mocowania rur spustowych,

Zakres robót zgodnie z przedmiarem robót i ślepym kosztorysem.

**1.4. Określenia podstawowe**

Dla celów niniejszej SST przyjmuje się następujące określenia podstawowe:

1.4.1. Bariera ochronna - urządzenie bezpieczeństwa ruchu drogowego, stosowane w celu fizycznego zapobieżenia zjechaniu pojazdu z drogi w miejscach, gdzie to jest niebezpieczne, wyjechaniu pojazdu poza koronę drogi, przejechaniu pojazdu na jezdnię przeznaczoną dla przeciwnego kierunku ruchu lub niedopuszczenia do powstania kolizji pojazdu z obiektami lub przeszkodami stałymi znajdującymi się w pobliżu jezdni.

1.4.2. Bariera ochronna stalowa - bariera ochronna, której podstawowym elementem jest prowadnica wykonana z profilowanej taśmy stalowej (zał. 11.1).

1.4.3. Bariera skrajna - bariera ochronna umieszczona przy krawędzi jezdni lub korony drogi, przeciwdziałająca niebezpiecznym następstwom zjechania z drogi lub je ograniczająca (zał. 11.1 i 11.2).

1.4.4. Bariera dzieląca - bariera ochronna umieszczona na pasie dzielącym drogi dwujezdniowej lub bocznym pasie dzielącym, przeciwdziałająca przejechaniu pojazdu na drugą jezdnię (zał. 11.1).

1.4.5. Bariera osłonowa - bariera ochronna umieszczona między jezdnią a obiektami lub przeszkodami stałymi znajdującymi się w pobliżu jezdni.

1.4.6. Bariera wysięgnikowa - bariera, w której prowadnica zamocowana jest do słupków za pośrednictwem wysięgników zapewniających odstęp między słupkiem a prowadnicą co najmniej 250 mm (zał. 11.1 i 11.2 c).

1.4.7. Bariera przekładkowa - bariera, w której prowadnica zamocowana jest do słupków za pośrednictwem przekładek zapewniających odstęp między prowadnicą a słupkiem od 100 mm do 180 mm (zał. 11.2 b).

1.4.8. Bariera bezprzekładkowa - bariera, w której prowadnica zamocowana jest bezpośrednio do słupków (zał. 11.2 a).

1.4.9. Prowadnica bariery - podstawowy element bariery wykonany z profilowanej taśmy stalowej, mający za zadanie umożliwienie płynnego wzdłużnego przemieszczenia pojazdu w czasie kolizji, w czasie którego prowadnica powinna odkształcać się stopniowo i w sposób plastyczny.

Odróżnia się dwa typy profilowanej taśmy stalowej: typ A i typ B, różniące się kształtem przetłoczeń (zał. 11.4).

1.4.10. Przekładka - element bariery, wykonany zwykle z rury (okrągłej, prostokątnej) lub kształtownika stalowego (np. z ceownika, dwuteownika) o szerokości od 100 do 140 mm, umieszczony pomiędzy prowadnicą a słupkiem, którego zadaniem jest nadanie barierze korzystniejszych właściwości kolizyjnych (niż w barierze bezprzekładkowej), powodujących, że prowadnica bariery w pierwszej fazie odkształcania lub przemieszczania słupków nie jest odginana do dołu, lecz unoszona ku górze.

1.4.11. Wysięgnik - element bariery, wykonany zwykle z odpowiednio wygiętej blachy stalowej lub z kształtownika stalowego, umieszczony pomiędzy prowadnicą a słupkiem, którego zadaniem jest utrzymanie prowadnicy w określonej odległości od słupka, zwykle około 0,3 do 0,4 m, co zapewnia dużą podatność prowadnicy bariery w pierwszej fazie kolizji oraz dość łagodnie obciąża słupki siłami od nadjeżdżającego pojazdu.

1.4.12. Pozostałe określenia podstawowe są zgodne z obowiązującymi, odpowiednimi polskimi normami i z definicjami podanymi w ST D-M-00.00.00 „Wymagania ogólne” pkt 1.4.

## **1.5. Ogólne wymagania dotyczące robót**

Ogólne wymagania dotyczące robót podano w ST D-M-00.00.00 „Wymagania ogólne” pkt 1.5.

## **2. MATERIAŁY**

### **2.1. Ogólne wymagania dotyczące materiałów**

Ogólne wymagania dotyczące materiałów, ich pozyskiwania i składowania, podano w ST D-M-00.00.00 „Wymagania ogólne” pkt 2.

### **2.2. Materiały do wykonania w ramach barier mostowych.**

Dopuszcza się do stosowania tylko takie konstrukcje mostowych barier ochronnych, na które wydano aprobatę techniczną i są oznakowane znakiem budowlanym B lub na które wystawiono deklarację zgodności z norm zharmonizowaną i są oznakowane znakiem CE. Elementy do wykonania barier ochronnych stalowych określone są poprzez typ bariery podany w dokumentacji projektowej, nawiązujący do ustaleń producenta barier. Do elementów tych należą:

- stalowe słupki z podstawą do montażu.
- stalowe profilowane taśmy barier,
- śruby, podkładki, przekładki,
- detergenty, urządzenia i szczotki,
- stalowe drzwiczki latarni oświetleniowych i skrzynek rewizyjnych kabli teletechnicznych pod obiektem,
- stalowe ocynkowane obejmy mocowania rur spustowych,

### **2.3. Elementy do wykonania w ramach barier mostowych**

#### **2.3.1. Inne elementy bariery**

Stalowe elementy uszkodzonych elementów barier, drzwiczek latarni oświetleniowych, skrzynek rewizyjnych kabli teletechnicznych, obejmy mocowania rur spustowych oraz takie elementy jak słupki, taśmy, podkładki i śruby podlegające wymianie powinny odpowiadać i być zgodne z ofertą producenta w zakresie wymiarów, odchylek wymiarów, rozmieszczenia otworów, rodzaju materiału, ew. zabezpieczenia antykorozyjnego itp.

Wszystkie ocynkowane elementy do mocowania między sobą powinny być czyste, gładkie, bez pęknięć, naderwań, rozwarstwień i wypukłych karbów.

Dostawa większych wymiarowo elementów może być dokonana luzem lub w wiązkach. Śruby, podkładki i drobniejsze elementy łącznikowe mogą być dostarczone w pudełkach tekturowych, pojemnikach blaszanych lub paletach, w zależności od wielkości i masy wyrobów.

Elementy powinny być przechowywane w pomieszczeniach suchych, z dala od materiałów działających korodująco i w warunkach zabezpieczających przed uszkodzeniem.

#### **2.3.2. Zabezpieczenie metalowych elementów przed korozją**

Sposób zabezpieczenia antykorozyjnego elementów barier, drzwiczek latarni oświetleniowych, skrzynek rewizyjnych kabli teletechnicznych, obejmy mocowania rur spustowych ustala producent w taki sposób, aby zapewnić trwałość powłoki antykorozyjnej przez okres 10 do 15 lat w warunkach normalnych, do co najmniej 5 do 10 lat w środowisku o zwiększonej korozyjności. W przypadku braku wystarczających danych minimalna grubość powłoki cynkowej powinna wynosić 65 µm.

## **2.5. Składowanie materiałów**

Elementy dłuższe barier mogą być składowane pod zadaszeniem lub na otwartej przestrzeni, na podłożu wyrównanym i odwodnionym, przy czym elementy poszczególnych typów należy układać oddzielnie z ewentualnym zastosowaniem podkładek. Elementy montażowe i połączeniowe można składować w pojemnikach handlowych producenta.

## **3. SPRZĘT**

### **3.1. Ogólne wymagania dotyczące sprzętu**

Ogólne wymagania dotyczące sprzętu podano w ST D-M-00.00.00 „Wymagania ogólne” pkt 3.



### 3.2. Sprzęt do wykonania barier

Wykonawca przystępujący do wykonania barier, drzwiczek latarni oświetleniowych, skrzynek rewizyjnych kabli teletechnicznych, obejmujących mocowania rur spustowych ochronnych stalowych powinien wykazać się możliwością korzystania z następującego sprzętu:

- zestawu sprzętu specjalistycznego do montażu (np. zestaw kluczy do montażu ręcznego barier),

## 4. TRANSPORT

### 4.1. Ogólne wymagania dotyczące transportu

Ogólne wymagania dotyczące transportu podano w ST D-M-00.00.00 „Wymagania ogólne” pkt 4.

### 4.2. Transport elementów barier stalowych drzwiczek latarni oświetleniowych, skrzynek rewizyjnych kabli teletechnicznych, obejmujących mocowania rur spustowych.

Transport elementów barier, drzwiczek latarni oświetleniowych, skrzynek rewizyjnych kabli teletechnicznych, obejmujących mocowania rur spustowych może odbywać się dowolnym środkiem transportu. Elementy konstrukcyjne barier nie powinny wystawać poza gabaryt środka transportu. Elementy dłuższe (np. profilowane taśmy stalowe) należy przewozić w opakowaniach producenta. Elementy montażowe i połączeniowe zaleca się przewozić w pojemnikach handlowych producenta.

Ładunek i wyładunek elementów konstrukcji barier można dokonywać za pomocą żurawi lub ręcznie. Przy ładunku i wyładunku, należy zabezpieczyć elementy konstrukcji przed pomieszczeniem. Elementy barier należy przewozić w warunkach zabezpieczających wyroby przed korozją i uszkodzeniami mechanicznymi.

## 5. WYKONANIE ROBÓT

### 5.1. Ogólne zasady wykonania robót

Ogólne zasady wykonania robót podano w ST D-M-00.00.00 „Wymagania ogólne” pkt 5.

### 5.2. Roboty przygotowawcze

Przed wykonaniem właściwych robót należy, na podstawie dokumentacji projektowej, SST lub wskazań Inżyniera:

- wytyczyć trasę taśm,
- określić wysokość taśm bariery (zał. 11.3),
- określić miejsca odcinków początkowych i końcowych taśm,
- określić miejsca montażu stalowych drzwiczek latarni oświetleniowych, skrzynek rewizyjnych kabli teletechnicznych pod obiektem oraz stalowych ocynkowanych obejm mocowania rur spustowych

### 5.4. Montaż elementów bariery, stalowych drzwiczek latarni oświetleniowych, skrzynek rewizyjnych kabli teletechnicznych pod obiektem oraz stalowych ocynkowanych obejm mocowania rur spustowych.

Sposób montażu barier, drzwiczek latarni oświetleniowych, skrzynek rewizyjnych kabli teletechnicznych pod obiektem oraz stalowych ocynkowanych obejm mocowania rur spustowych proponuje Wykonawca i przedstawi do akceptacji Inżyniera.

Bariera powinna być montowana zgodnie z instrukcją montażową lub zgodnie z zasadami konstrukcyjnymi ustalonymi przez producenta bariery.

Montaż taśm bariery, w ramach dopuszczalnych odchyłek umożliwionych wielkością otworów w elementach bariery, powinien doprowadzić do zapewnienia równej i płynnej linii prowadnic bariery w planie i profilu.

Przy montażu bariery niedopuszczalne jest wykonywanie jakichkolwiek otworów lub cięć, naruszających powłokę cynkową poszczególnych elementów bariery.

Przy montażu taśm bariery należy łączyć sąsiednie odcinki, nakładając następny odcinek na wytłoczenie odcinka poprzedniego, zgodnie z kierunkiem ruchu pojazdów, tak aby końce odcinków taśm przylegały płasko do siebie i pojazd przesuwający się po barierze, nie zaczepiał o krawędzie złączy. Sąsiednie odcinki taśm są łączone ze sobą zwykle przy użyciu śrub noskowych specjalnych, zwykle po sześć na każde połączenie.

Montaż wysięgników i przekładek ze słupkami i prowadnicą powinien być wykonany ściśle według zaleceń producenta bariery z zastosowaniem przewidzianych do tego celu elementów oraz właściwych śrub i podkładek.

## 6. KONTROLA JAKOŚCI ROBÓT

### 6.1. Ogólne zasady kontroli jakości robót

Ogólne zasady kontroli jakości robót podano w ST D-M-00.00.00 „Wymagania ogólne” pkt 6.

---

*Projekt techniczny remontu części przejazdowej mostu przez rzekę Bug w miejscowości Brok na drodze krajowej nr 50 w km 278+663.*

## 6.2. Badania przed przystąpieniem do robót

Przed przystąpieniem do robót Wykonawca powinien przedstawić Inżynierowi:

- \* zaświadczenia o jakości (atesty) na materiały, do których wydania producenci są zobowiązani przez właściwe normy PN i BN, jak kształtowniki stalowe, pręty zbrojeniowe, cement.

## 6.3. Badania w czasie wykonywania robót

### 6.3.1. Badania materiałów w czasie wykonywania robót

Wszystkie materiały dostarczone na budowę z zaświadczeniem o jakości (atestem) producenta powinny być sprawdzone w zakresie powierzchni wyrobu i jego wymiarów.

Częstotliwość badań i ocena ich wyników powinna być zgodna z zaleceniami tablicy 2.

W przypadkach budzących wątpliwości można zlecić uprawnionej jednostce zbadanie właściwości dostarczonych wyrobów i materiałów w zakresie wymagań podanych w punkcie 2.

Tablica 2. Częstotliwość badań przy sprawdzeniu powierzchni i wymiarów wyrobów dostarczonych przez producenta

Lp.	Rodzaj badania	Liczba badań	Opis badań	Ocena wyników badań
1	Sprawdzenie powierzchni	5 do 10 badań z wybranych losowo elementów w każdej dostarczanej partii wyrobów liczącej do 1000 elementów	Powierzchnię zbadać nie uzbrojonym okiem. Do ew. sprawdzenia głębokości wad użyć dostępnych narzędzi (np. liniałów z czujnikiem, suwmiarek, mikrometrów itp.)	Wyniki powinny być zgodne z wymaganiami punktu 2 i katalogiem (informacją) producenta barier
2	Sprawdzenie wymiarów		Przeprowadzić uniwersalnymi przyrządami pomiarowymi lub sprawdzianami	

### 6.3.2. Kontrola w czasie wykonywania robót

W czasie wykonywania robót należy zbadać:

- a) zgodność wykonania bariery ochronnej z dokumentacją projektową (lokalizacja, wymiary, wysokość prowadnicy nad terenem),
  - b) zachowanie dopuszczalnych odchyłek wymiarów, zgodnie z punktem 2 i katalogiem (informacją) producenta barier,
  - c) prawidłowość montażu listew bariery ochronnej stalowej, zgodnie z punktem 5,
- Pozostałe elementy tj. uzupełnienie ocynkowanych drzwiczek latarni oświetleniowych i skrzynek rewizyjnych kabli teletechnicznych pod obiektem oraz uzupełnienie stalowych ocynkowanych obejm mocowania rur spustowych zgodnie z zaleceniami producenta

## 7. OBMIAR ROBÓT

### 7.1. Ogólne zasady obmiaru robót

Ogólne zasady obmiaru robót podano w ST D-M-00.00.00 „Wymagania ogólne” pkt 7.

### 7.2. Jednostka obmiarowa

Jednostką obmiarową w stosunku do barier jest 1mb (metr) i obejmuje:

- Wymiana uszkodzonych barier drogowych na moście i dojazdach
- Mycie pod ciśnieniem wodą z detergentem powierzchni barier mostowych

Jednostką obmiarową w stosunku do drzwiczek latarni oświetleniowych i skrzynek rewizyjnych kabli teletechnicznych pod obiektem jest 1szt i obejmuje::

- Naprawę, uzupełnienie ocynkowanych drzwiczek latarni oświetleniowych i skrzynek rewizyjnych kabli teletechnicznych pod obiektem

Jednostką obmiarową w stosunku do stalowych ocynkowanych obejm mocowania rur spustowych jest 1kpl. i obejmuje:

- Naprawę i uzupełnienie stalowych ocynkowanych obejm mocowania rur spustowych o średnicy zgodnej z dokumentacją.

Obmiar powinien być wykonany na budowie w obecności Inżyniera i wymaga jego akceptacji.

Obmiar nie powinien zawierać innych robót niż wykazanych w dokumentacji projektowej ujętych w przedmiarze robót i w ślepym kosztorysie z wyjątkiem zaakceptowanych przez Inżyniera.

Dodatkowe roboty wykonane bez pisemnego upoważnienia Inżyniera nie mogą stanowić podstawy do roszczeń o dodatkową zapłatę.

## 8. ODBIÓR ROBÓT

Ogólne zasady odbioru robót podano w ST D-M-00.00.00 „Wymagania ogólne” pkt 8.

Roboty uznaje się za wykonane zgodnie z dokumentacją projektową, SST i wymaganiami Inżyniera, jeżeli wszystkie pomiary i badania z zachowaniem tolerancji wg pkt 6 dały wyniki pozytywne.

## 9. PODSTAWA PŁATNOŚCI

### 9.1. Ogólne ustalenia dotyczące podstawy płatności

Ogólne ustalenia dotyczące podstawy płatności podano w ST D-M-00.00.00 „Wymagania ogólne” pkt 9.

Podstawą płatności jest ilość wykonanych i odebranych jednostek obmiarowych pomnożona przez cenę jednostkową ujętą w kosztorysie ofertowym Wykonawcy

### 9.2. Cena jednostki obmiarowej

Cena wykonania 1 mb taśmy bariery ochronnej stalowej obejmuje:

- \* prace pomiarowe i roboty przygotowawcze,
- \* oznakowanie robót,
- \* dostarczenie materiałów,
- \* montaż taśmy bariery (z pomocą właściwych śrub i podkładek) z wykonaniem niezbędnych itp.,
- \* przeprowadzenie badań i pomiarów wymaganych w specyfikacji technicznej,
- \* uporządkowanie terenu.

Cena wykonania 1szt drzwiczek latarni oświetleniowych i skrzynek rewizyjnych kabli teletechnicznych pod obiektem obejmuje:

- \* prace pomiarowe i roboty przygotowawcze,
- \* oznakowanie robót,
- \* dostarczenie materiałów,
- \* montaż elementów (z pomocą właściwych śrub i podkładek) z wykonaniem niezbędnych itp.,
- \* przeprowadzenie badań i pomiarów wymaganych w specyfikacji technicznej,
- \* uporządkowanie terenu.

Cena wykonania 1kpl. naprawy i uzupełnienia stalowych ocynkowanych obejm mocowania rur spustowych obejmuje:

- \* prace pomiarowe i roboty przygotowawcze,
- \* oznakowanie robót,
- \* dostarczenie materiałów,
- \* montaż elementów (z pomocą właściwych śrub i podkładek) z wykonaniem niezbędnych prac itp.,
- \* przeprowadzenie badań i pomiarów wymaganych w specyfikacji technicznej,
- \* uporządkowanie terenu.

## 10. PPRZEPISY ZWIĄZANE

### 10.1. Normy

1.	PN-B-03264	Konstrukcje betonowe żelbetowe i sprężone. Obliczenia statyczne i projektowanie
2.	PN-B-06250	Beton zwykły
3.	PN-B-06251	Roboty betonowe i żelbetowe. Wymagania techniczne
4.	PN-B-06712	Kruszywa mineralne do betonu
5.	PN-B-19701	Cement. Cement powszechnego użytku. Skład, wymagania i ocena zgodności
6.	PN-B-23010	Domieszki do betonu. Klasyfikacja i określenia
7.	PN-B-32250	Materiały budowlane. Woda do betonów i zapraw
8.	PN-D-95017	Surowiec drzewny. Drewno wielkowymiarowe iglaste. Wspólne wymagania i badania
9.	PN-D-96000	Tarcica iglasta ogólnego przeznaczenia
10.	PN-D-96002	Tarcica liściasta ogólnego przeznaczenia
11.	PN-H-84020	Stal niestopowa konstrukcyjna ogólnego przeznaczenia. Gatunki
12.	PN-H-93010	Stal. Kształtowniki walcowane na gorąco
13.	PN-H-93403	Stal. Ceowniki walcowane. Wymiary
14.	PN-H-93407	Stal. Dwuteowniki walcowane na gorąco
15.	PN-H-93419	Stal. Dwuteowniki równoległościennne IPE walcowane na gorąco
16.	PN-H-93460-03	Kształtowniki stalowe gięte na zimno otwarte. Ceowniki równoramienne ze stali węglowej zwykłej jakości o $R_m$ do 490 MPa
17.	PN-H-93460-07	Kształtowniki stalowe gięte na zimno otwarte. Zetowniki ze stali węglowej zwykłej jakości o $R_m$ do 490 MPa
18.	PN-H-93461-15	Kształtowniki stalowe gięte na zimno otwarte, określonego przeznaczenia. Kształtownik na poręcz drogową, typ B

Projekt techniczny remontu części przejazdowej mostu przez rzekę Bug w miejscowości Brok na drodze krajowej nr 50 w km 278+663.

- |     |                  |  |
|-----|------------------|--|
| 19. | PN-H-93461-18    | Kształtowniki stalowe gięte na zimno otwarte, określonego przeznaczenia. Ceowniki półzamknięte prostokątne                       |
| 20. | PN-H-93461-28    | Kształtowniki stalowe gięte na zimno otwarte, określonego przeznaczenia. Pas profilowy na drogowe bariery ochronne               |
| 21. | PN-M-82010       | Podkładki kwadratowe w konstrukcjach drewnianych   |
| 22. | PN-M-82101       | Śruby ze łbem sześciokątnym  |
| 23. | PN-M-82121       | Śruby ze łbem kwadratowym  |
| 24. | PN-M-82503       | Wkręty do drewna ze łbem stożkowym   |
| 25. | PN-M-82505       | Wkręty do drewna ze łbem kulistym  |
| 26. | BN-73/0658-01    | Rury stalowe profilowe ciągnione na zimno. Wymiary   |
| 27. | BN-87/5028-12    | Gwoździe budowlane. Gwoździe z trzpieniem gładkim, okrągłym i kwadratowym  |
| 28. | BN-88/6731-08    | Cement. Transport i przechowywanie   |
| 29. | BN-80/6775-03.01 | Prefabrykaty budowlane z betonu. Elementy nawierzchni dróg, ulic, parkingów i torowisk tramwajowych. Wspólne wymagania i badania |
| 30. | BN-69/7122-11    | Płyty pilśniowe z drewna   |
| 31. | BN-73/9081-02    | Formy stalowe do produkcji elementów budowlanych z betonu kruszywowego. Wymagania i badania                                      |

## 10.2. Inne dokumenty

32. Wytyczne stosowania drogowych barier ochronnych, GDDP, maj 1994.

**D.08.02.01. CHODNIK Z KOSTKI BETONOWEJ****1. WSTĘP****1.1. Przedmiot ST**

Przedmiotem niniejszej Specyfikacji Technicznej są wymagania dotyczące wykonania i odbioru nawierzchni chodnikowych z kostki betonowej w związku z **remontem części przejazdowej mostu przez rzekę Bug w miejscowości Brok na drodze krajowej nr 50 w km 278+663.**

**1.2. Zakres stosowania ST**

Specyfikacja Techniczna stosowana jest jako dokument przetargowy i kontraktowy przy zlecaniu i realizacji robót wymienionych w punkcie 1.1.

**1.3. Zakres robót objętych SST.**

Ustalenia zawarte w niniejszej specyfikacji dotyczą zasad prowadzenia robót związanych z rozebraniem i ponownym ułożeniem chodników z kostki brukowej z uzupełnieniem ubytków z kostki betonowej gr. 6cm na podsypce cementowo-piaskowej 1:4 w obrębie dojazdów do mostu.

**1.4. Określenia podstawowe.**

**Betonowa kostka brukowa** - kształtka wytwarzana z betonu metodą wibroprasowana. Produkowana jest jako kształtka jednowarstwowa lub w dwóch warstwach połączonych ze sobą trwale w fazie produkcji. Pozostałe określenia podstawowe są zgodne z obowiązującymi, odpowiednimi polskimi normami i z definicjami podanymi w ST D-M.00.00.00 "Wymagania ogólne".

**1.5. Ogólne wymagania dotyczące robót.**

Ogólne wymagania dotyczące robót podano w ST D-M.00.00.00 "Wymagania ogólne".

**2. MATERIAŁY****2.1. Warunki ogólne stosowania materiałów.**

Ogólne wymagania dotyczące materiałów, ich pozyskiwania i składowania, podano w ST D-M.00.00.00 "Wymagania ogólne" pkt 2.

**2.2. Betonowa kostka brukowa – wymagania.****2.2.1. Aprobata techniczna.**

Warunkiem dopuszczenia do stosowania betonowej kostki brukowej w budownictwie drogowym jest posiadanie aprobaty technicznej, wydanej przez uprawnioną jednostkę.

**2.2.2. Wygląd zewnętrzny.**

Struktura wyrobu powinna być zwarta, bez rys, pęknięć, plam i ubytków.

Powierzchnia górna kostek powinna być równa i szorstka, a krawędzie kostek równe i proste, wklęsnięcia nie powinny przekraczać 2 mm dla kostek o grubości  $\leq 60$  mm.

**2.2.3. Kształt, wymiary i kolor kostki brukowej.**

Do wykonania nawierzchni chodnika stosuje się betonową kostkę brukową o grubości 60 mm. Kostki o takiej grubości są produkowane w kraju. Tolerancje wymiarowe wynoszą:

- na długości  $\pm 3$  mm,
- na szerokości  $\pm 3$  mm,
- na grubości  $\pm 5$  mm.

Kolory kostek produkowanych aktualnie w kraju to; szary, ceglany, klinkierowy, grafitowy i brązowy.

**2.2.4. Cechy fizykomechaniczne betonowych kostek brukowych**

Betonowe kostki brukowe powinny mieć cechy fizykomechaniczne określone w tablicy 1.

Tablica 1. Cechy fizykomechaniczne betonowych kostek brukowych

Lp.	Cechy	Wartość
1	Wytrzymałość na ściskanie po 28 dniach, MPa, co najmniej: a) średnia z sześciu kostek b) najmniejsza pojedynczej kostki	60 50
2	Nasiąkliwość wodą wg PN-B-06250 [2], %, nie więcej niż	5
3	Odporność na zamrażanie, po 50 cyklach zamrażania, wg PN-B-06250 [2]: a) pęknięcia próbki b) strata masy, %, nie więcej niż c) obniżenie wytrzymałości na ściskanie w stosunku do wytrzymałości próbek niezamrażanych, %, nie więcej niż	brak 5 20
4	Ścieralność na tarczy Boehmego wg PN-B-04111 [1], mm, nie więcej niż	4

### 2.3. Materiały do produkcji betonowych kostek brukowych.

#### 2.3.1. Cement

Do produkcji kostki brukowej należy stosować cement portlandzki, bez dodatków, klasy nie niższej niż “32,5”. Zaleca się stosowanie cementu o jasnym kolorze. Cement powinien odpowiadać wymaganiom PN-B-19701 [4].

#### 2.3.2. Kruszywo do betonu

Należy stosować kruszywa mineralne odpowiadające wymaganiom PN-B-06712 [3]. Uziarnienie kruszywa powinno być ustalone w recepcie laboratoryjnej mieszanki betonowej, przy założonych parametrach wymaganych dla produkowanego wyrobu.

#### 2.3.3. Woda

Woda powinna być odmiany “1” i odpowiadać wymaganiom PN-B-32250 [5].

#### 2.3.4. Dodatki

Do produkcji kostek brukowych stosuje się dodatki w postaci plastyfikatorów i barwników, zgodnie z receptą laboratoryjną. Plastyfikatory zapewniają gotowym wyrobom większą wytrzymałość, mniejszą nasiąkliwość i większą odporność na niskie temperatury i działanie soli. Stosowane barwniki powinny zapewnić kostce trwałe zabarwienie. Powinny to być barwniki nieorganiczne.

## 3. SPRZĘT

### 3.1. Ogólne wymagania dotyczące sprzętu.

Ogólne wymagania dotyczące sprzętu podano w ST D-M.00.00.00 “Wymagania ogólne” pkt 3.

### 3.2. Sprzęt do wykonywania chodnika z kostki brukowej.

Małe powierzchnie chodnika z kostki brukowej wykonuje się ręcznie. Jeśli powierzchnie są duże, a kostki brukowe mają jednolity kształt i kolor, można stosować mechaniczne urządzenia układające. Urządzenie składa się z wózka i chwytaka sterowanego hydraulicznie, służącego do przenoszenia z palety warstwy kostek na miejsce ich ułożenia. Do zagęszczenia nawierzchni stosuje się wibratory płytowe z osłoną z tworzywa sztucznego.

## 4. TRANSPORT

### 4.1. Ogólne wymagania dotyczące transportu.

Ogólne wymagania dotyczące transportu podano w SST D-M-00.00.00 “Wymagania ogólne” pkt 4.

### 4.2. Transport betonowych kostek brukowych.

Uformowane w czasie produkcji kostki betonowe układane są warstwowo na palecie. Po uzyskaniu wytrzymałości betonu min. 0,7 wytrzymałości projektowanej, kostki przewożone są na stanowisko, gdzie specjalne urządzenie pakuje je w folię i spina taśmą stalową, co gwarantuje transport samochodami w nienaruszonym stanie. Kostki betonowe można również przewozić samochodami na paletach transportowych producenta.

## 5. WYKONANIE ROBÓT

### 5.1. Warunki ogólne wykonania robót.

Ogólne zasady wykonania robót podano w ST D-M-00.00.00 "Wymagania ogólne" pkt 5.

5.2. Rozebranie istniejących chodników z płytek betonowych z posegregowanie płytek oraz obrzeży na nadające się do odzysku i przeznaczone do utylizacji.

5.3. Dostarczenie na plac prowadzonych robót nowej kostki przeznaczonej do uzupełnienia ubytków.

### 5.3. Koryto pod chodnik.

Wykonane koryta w podłożu powinno być zgodnie z projektowanymi spadkami podłużnymi i poprzecznymi. Wskaźnik zagęszczenia koryta nie powinien być mniejszy niż 0,97 według normalnej metody Proctora.

Jeżeli dokumentacja projektowa nie określa inaczej, to nawierzchnię chodnika z kostki brukowej można wykonywać bezpośrednio na podłożu z gruntu piaszczystego o  $WP \geq 35$  [6] w uprzednio wykonanym korycie i po ustawieniu na krawędziach chodnika betonowych obrzeży na ławie betonowej.

### 5.3. Podsypka.

Na podsypkę należy stosować piasek odpowiadający wymaganiom PN-B-06712 [3]. Grubość podsypki po zagęszczeniu powinna zawierać się w granicach od 3 do 5 cm. Podsypka powinna być zwilżona wodą, zagęszczona i wyprofilowana.

### 5.4. Warstwa odsączająca.

Jeżeli w dokumentacji projektowej dla wykonania chodnika przewidziana jest warstwa odsączająca, to jej wykonanie powinno być zgodne z warunkami określonymi w ST D-04.02.01 "Warstwy odsączające i odcinające".

### 5.5. Układanie chodnika z betonowych kostek brukowych.

Z uwagi na różnorodność kształtów i kolorów produkowanych kostek, możliwe jest ułożenie dowolnego wzoru - wcześniej ustalonego w dokumentacji projektowej lub zaakceptowanego przez Inspektora Nadzoru.

Kostkę układa się na podsypce lub podłożu piaszczystym w taki sposób, aby szczeliny między kostkami wynosiły od 2 do 3 mm. Kostkę należy układać ok. 1,5 cm wyżej od projektowanej niwelety chodnika, gdyż w czasie wibrowania (ubijania) podsypka ulega zagęszczeniu.

Po ułożeniu kostki, szczeliny należy wypełnić piaskiem, a następnie zamieść powierzchnię ułożonych kostek przy użyciu szczotek ręcznych lub mechanicznych i przystąpić do ubijania nawierzchni chodnika.

Do ubijania ułożonego chodnika z kostek brukowych, stosuje się wibratory płytowe z osłoną z tworzywa sztucznego dla ochrony kostek przed uszkodzeniem i zabrudzeniem. Wibrowanie należy prowadzić od krawędzi powierzchni ubijanej w kierunku środka i jednocześnie w kierunku poprzecznym kształtek.

Do zagęszczania nawierzchni z betonowych kostek brukowych nie wolno używać walca.

Po ubiciu nawierzchni należy uzupełnić szczeliny materiałem do wypełnienia i zamieść nawierzchnię. Chodnik z wypełnieniem spoin piaskiem nie wymaga pielęgnacji - może być zaraz oddany do użytkowania.

## 6. KONTROLA JAKOŚCI ROBÓT

### 6.1. Ogólne zasady prowadzenia kontroli jakości.

Ogólne zasady prowadzenia kontroli jakości podano w SST D-M.00.00.00. "Wymagania ogólne", pkt 6.

### 6.2. Badania przed przystąpieniem do robót.

Przed przystąpieniem do robót Wykonawca powinien sprawdzić, czy producent kostek brukowych posiada aprobatę techniczną.

### 6.3. Badania w czasie robót.

#### 6.3.1. Sprawdzenie podłoża.

Sprawdzenie podłoża polega na stwierdzeniu zgodności z dokumentacją projektową i odpowiednimi SST.

Dopuszczalne tolerancje wynoszą dla:

- głębokości koryta:
- o szerokości do 3 m:  $\pm 1$  cm,
- o szerokości powyżej 3 m:  $\pm 2$  cm,
- szerokości koryta:  $\pm 5$  cm.

### 6.3.2. Sprawdzenie podsypki.

Sprawdzenie podsypki w zakresie grubości i wymaganych spadków poprzecznych i podłużnych polega na stwierdzeniu zgodności z dokumentacją projektową oraz pkt 5.3 niniejszej SST.

### 6.3.3. Sprawdzenie wykonania chodnika

Sprawdzenie prawidłowości wykonania chodnika z betonowych kostek brukowych polega na stwierdzeniu zgodności wykonania z dokumentacją projektową oraz wymaganiami pkt 5.5 niniejszej SST:

- pomierzenie szerokości spoin,
- sprawdzenie prawidłowości ubijania (wibrowania),
- sprawdzenie prawidłowości wypełnienia spoin,
- sprawdzenie, czy przyjęty deseń (wzór) i kolor nawierzchni jest zachowany.

## 6.4. Sprawdzenie cech geometrycznych chodnika.

### 6.4.1. Sprawdzenie równości chodnika

Sprawdzenie równości nawierzchni przeprowadzać należy łątą co najmniej raz na każde 150 do 300 m<sup>2</sup> ułożonego chodnika i w miejscach wątpliwych, jednak nie rzadziej niż raz na 50 m chodnika. Dopuszczalny prześwit pod łątą 4 m nie powinien przekraczać 1,0 cm.

### 6.4.2. Sprawdzenie profilu podłużnego

Sprawdzenie profilu podłużnego przeprowadzać należy za pomocą niwelacji, biorąc pod uwagę punkty charakterystyczne, jednak nie rzadziej niż co 100 m.

Odchylenia od projektowanej niwelety chodnika w punktach załamania niwelety nie mogą przekraczać  $\pm 3$  cm.

### 6.4.3. Sprawdzenie przekroju poprzecznego

Sprawdzenie przekroju poprzecznego dokonywać należy szablonem z poziomica, co najmniej raz na każde 150 do 300 m<sup>2</sup> chodnika i w miejscach wątpliwych, jednak nie rzadziej niż co 50 m. Dopuszczalne odchylenia od projektowanego profilu wynoszą  $\pm 0,3\%$ .

## 7. OBMIAR ROBÓT

Jednostką obmiarową jest 1m<sup>2</sup> (metr kwadratowy) wykonanego chodnika z brukowej kostki betonowej.

## 8. ODBIÓR ROBÓT

Ogólne zasady odbioru robót podano w ST D-M-00.00.00 “Wymagania ogólne” pkt 8. Roboty uznaje się za wykonane zgodnie z dokumentacją projektową, SST i wymaganiami Inspektora Nadzoru, jeżeli wszystkie pomiary i badania z zachowaniem tolerancji wg pkt. 6 dały wyniki pozytywne.

## 9. PODSTAWA PŁATNOŚCI

Płatność za jednostkę (1m<sup>2</sup>) wykonanej i odebranej roboty.

Cena jednostkowa obejmuje:

- prace pomiarowe i roboty przygotowawcze,
- dostarczenie materiałów na miejsce wbudowania,
- rozebranie istniejących chodników i posegregowanie kostki z rozbiórki,
- wykonanie koryta,
- ew. wykonanie warstwy odsączającej,
- wykonanie podsypki,
- ułożenie pochodzącej z rozbiórki i uzupełnienie nową kostką brukową wraz z zagęszczeniem i wypełnieniem szczelin,
- przeprowadzenie badań i pomiarów wymaganych w specyfikacji technicznej.

## 10. PRZEPISY ZWIĄZANE

PN-B-04111	Materiały kamienne. Oznaczanie ścieralności na tarczy Boehmego.
PN-B-06250	Beton zwykły.
PN-B-06712	Kruszywa mineralne do betonu zwykłego.
PN-B-06712	Cement. Cement powszechnego użytku. Skład, wymagania i ocena zgodności.
PN-B-32250	Materiały budowlane. Woda do betonów i zapraw.



**D.08.03.01. OBRZEŻA BETONOWE CHODNIKOWE.****1. WSTĘP.****1.1. Przedmiot SST.**

Przedmiotem niniejszej SST są wymagania dotyczące wykonania i odbioru wbudowania obrzeży betonowych w związku z **remontem części przejazdowej mostu przez rzekę Bug w miejscowości Brok na drodze krajowej nr 50 w km 278+663.**

**1.2. Zakres stosowania SST.**

SST jest stosowana jako dokument kontraktowy przy zlecaniu i realizacji robót wymienionych w pkt.1.1.

**1.3. Zakres robót objętych SST.**

Ustalenia zawarte w niniejszej SST dotyczą zasad prowadzenia robót związanych z wbudowaniem obrzeży betonowych 30x8cm obramowujących chodnik na dojazdach oraz umocnienia stożków skarpowych.

**1.4. Określenia podstawowe.**

Określenia podane w niniejszej SST są zgodne z definicjami podanymi w SST D-M.00.00.00. "Wymagania ogólne".

**1.5. Ogólne wymagania dotyczące robót.**

Wykonawca robót jest odpowiedzialny za jakość ich wykonania oraz za ich zgodność z dokumentacją projektową, SST i poleceniami Inspektora Nadzoru.

**2. MATERIAŁY.****2.1. Warunki ogólne stosowania materiałów.**

Warunki ogólne stosowania materiałów podano w SST D-M.00.00.00. "Wymagania ogólne", pkt 2.

**2.2. Materiały stosowane do umocnienia.**

Do wykonania robót wykonawca zapewni następujące materiały:

- obrzeże betonowe 8 x 30 cm z betonu kl. B 30.
- piasek lub pospółkę.

**3. SPRZĘT.**

Nie występuje.

**4. TRANSPORT.**

Warunki ogólne transportu podano w SST D-M.00.00.00. "Wymagania ogólne", pkt 4.

Obrzeża betonowe należy przewozić dowolnymi środkami transportu, uważając aby ich nie uszkodzić w czasie przewożenia.

**5. WYKONANIE ROBÓT.****5.1. Warunki ogólne wykonania robót.**

Warunki ogólne wykonania robót podano w SST D-M.00.00.00. "Wymagania ogólne", pkt 5.

**5.2. Wykonanie robót.**

Obrzeża należy wbudować przed wykonaniem chodnika z kostek betonowych.

W tym celu należy od strony ogrodzeń posesji wykonać rowek na taką głębokość aby po wbudowaniu obrzeża jego górna krawędź była o 1,0 - 1,5 cm wyżej niż powierzchnia chodnika.

Następnie wbudowuje się obrzeża.

**6. KONTROLA JAKOŚCI ROBÓT.****6.1. Ogólne zasady prowadzenia kontroli jakości.**

Ogólne zasady prowadzenia kontroli jakości podano w SST D-M.00.00.00. "Wymagania ogólne", pkt 6.

**6.2. Prowadzenie kontroli jakości.**

Badania polegają na sprawdzeniu wbudowania obrzeża betonowego pod względem jakości i zgodności z projektem i normą. Zakres badań:

- sprawdzenie zgodności z dokumentacją projektową,
- sprawdzenie za pomocą łaty równości górnej powierzchni obrzeża po wbudowaniu,
- sprawdzenie prostoliniowości wbudowania obrzeży.

## **7. OBMIAR ROBÓT.**

Jednostką obmiarową jest 1 mb wykonanego i odebranego obrzeża betonowego.

## **8. ODBIÓR ROBÓT.**

Inspektor Nadzoru dokona odbioru faktycznie wykonanych przez wykonawcę robót zgodnie z postanowieniami zawartymi w SST D-M.00.00.00. "Wymagania ogólne".

Jeżeli wszystkie pomiary dały wyniki pozytywne wykonane roboty Inspektor Nadzoru uznaje za zgodne z wymaganiami kontraktu. Jeżeli choć jeden z pomiarów dał wynik ujemny, Inspektor Nadzoru uznaje roboty za niezgodne z wymaganiami kontraktu i poleca doprowadzenie robót do zgodności z wymaganiami.

## **9. PŁATNOŚĆ.**

Płatność za 1 mb wykonanego i odebranego obrzeża betonowego.

Cena jednostkowa obejmuje:

- zakup i sprowadzenie materiałów niezbędnych do wykonania i umocnienia,
- wbudowanie obrzeża,
- kontrolę jakości robót.

## **10. PRZEPISY ZWIĄZANE.**

BN-66/677401. Kruszywo naturalne do nawierzchni drogowych i kolejowych. Żwir i pospółka.

BN-87/6774-04. Kruszywa naturalne. Kruszywa naturalne do nawierzchni drogowych. Piasek.

PN-88/B-30000. Cement portlandzki.

PN-88/B-30005. Cement hutniczy.

BN-88/6731-08. Cement. Transport i przechowywanie.

BN-72/8932-01. Budowle drogowe i kolejowe. Roboty ziemne.

**M.13.02.02. BETON KLASY B25****1. WSTĘP.****1.1. Przedmiot SST.**

Przedmiotem niniejszej SST są wymagania dotyczące wyprodukowania i odbioru betonu klasy B25 oraz robót betonowych z tego betonu związanych z **remontem części przejazdowej mostu przez rzekę Bug w miejscowości Brok na drodze krajowej nr 50 w km 278+663.**

**1.2. Zakres stosowania SST.**

SST jest stosowana jako dokument przetargowy i kontraktowy przy zlecaniu i realizacji robót wymienionych w pkt 1.1.

**1.3. Zakres robót objętych SST.**

Ustalenia zawarte w niniejszej SST mają zastosowanie przy wyprodukowaniu i wbudowaniu betonu klasy B25 i obejmują swoim zakresem wykonanie:

- podłoża pod ścieki skarpowe,
- uzupełnienie ubytków betonu umocnienia stożków,
- spoinowanie prefabrykatów.

**1.4. Określenia podstawowe.**

Określenia podane w niniejszej SST są zgodne z obowiązującymi normami i SST D-M.00.00.00. "Wymagania ogólne", pkt 1.4.

**1.5. Ogólne wymagania dotyczące robót.**

Ogólne wymagania dotyczące robót podano w SST D-M.00.00.00. "Wymagania ogólne", pkt. 1.5.

Wykonawca robót jest odpowiedzialny za jakość ich wykonania oraz za zgodność z Dokumentacją Projektową, SST i poleceniami Inżyniera.

**2. MATERIAŁY.****2.1. Warunki ogólne stosowania materiałów.**

Warunki ogólne stosowania materiałów podano w SST D-M.00.00.00. "Wymagania ogólne", pkt. 2.

Dla betonów przeznaczonych do wbudowania w obiekty mostowe obowiązują, niezależnie od polskich norm, "Wymagania i zalecenia dotyczące wykonywania betonów do konstrukcji mostowych" wydane przez Generalną Dyрекcję Dróg Publicznych w 1990 roku. W dalszej części niniejszej SST wymagania te zwane są skrótowo "Wymaganiami GDDP".

**2.2. Składniki mieszanki betonowej.****2.2.1. Cement.**

Do wytwarzania mieszanek betonowych klasy B25 należy stosować cement portlandzki marki 32.5.

Wymagania dotyczące właściwości cementu, magazynowania, okresu składowania według wytycznych Producenta i PN-88/B-30000.

**2.2.2. Kruszywo.**

Do wytwarzania mieszanek betonowych klasy B25 należy stosować kruszywo mineralne odpowiadające wymaganiom normy PN-86/B-06712, z tym, że marka kruszywa nie powinna być niższa niż klasa betonu.

**2.2.3. Woda zarobowa do betonu.**

Woda powinna odpowiadać wymaganiom normy PN-88/B-32250.

**2.2.4. Domieszki i dodatki do betonu.**

Domieszki i dodatki do betonu według zaleceń Producenta.

**2.3. Skład mieszanki betonowej.**

Skład mieszanki betonowej powinien być ustalony zgodnie z normą PN-88/B-06250 oraz zgodnie z "Wymaganiami GDDP".

**3. SPRZĘT.**

Ogólne warunki stosowania sprzętu według wytycznych Producenta betonów.

**4. TRANSPORT.**

Ogólne warunki transportu według wytycznych Producenta betonów.

**5. WYKONANIE ROBÓT.**

5.1. Ogólne warunki wykonania robót.

Ogólne warunki wykonania robót podano w SST D-M.00.00.00."Wymagania ogólne", pkt. 5.

5.2. Roboty betonowe.

Beton klasy B25 wykorzystany będzie jako podłoże pod ścieki skarpowe, uzupełnienie ubytków betonu umocnienia stożków oraz spoinowanie elementów betonowych i żelbetowych prefabrykowanych.

Można go dowieźć na budowę samochodem samowładadczym o konsystencji wilgotnej. Do zagęszczenia go można użyć płyt wibracyjnych lub ręcznych ubijaków.

**6. KONTROLA JAKOŚCI ROBÓT.**

6.1. Ogólne zasady kontroli jakości robót.

Należy wykonać tylko badania wytrzymałości na ściskanie.

**7. OBMIAR ROBÓT.**

Jednostką obmiaru jest 1 m<sup>3</sup> wbudowanego betonu na podstawie Dokumentacji Technicznej i pomiaru w terenie.

**8. ODBIÓR ROBÓT.**

Ogólne zasady odbioru robót według SST D-M.00.00.00."Wymagania ogólne".

**9. PŁATNOŚĆ.**

Ogólne zasady płatności podano w SST D-M.00.00.00."Wymagania ogólne".

Płatność za 1 m<sup>3</sup> należy przyjmować zgodnie z obmiarem i oceną jakości wykonanych robót na podstawie wyników pomiarów i badań laboratoryjnych.

Cena jednostkowa uwzględnia zakup i dostarczenie niezbędnych czynników produkcji, przygotowanie, transport i ułożenie mieszanki betonowej z zagęszczeniem i pielęgnacją, oczyszczenie stanowiska pracy, usunięcie będących własnością Wykonawcy materiałów rozbiórkowych poza pas drogowy.

**10. PRZEPISY ZWIĄZANE.**

PN-S-10040:1999	Obiekty mostowe. Konstrukcje betonowe, żelbetowe i sprężone. Wymagania i badania.
PN-S-10042	Obiekty mostowe. Konstrukcje betonowe, żelbetowe i sprężone. Projektowanie.
PN-B-01800	Antykorozyjne zabezpieczenie w budownictwie. Konstrukcje betonowe i żelbetowe. Klasyfikacje i określenie środowisk.
PN-B-01805	Antykorozyjne zabezpieczenie w budownictwie. Konstrukcje betonowe i żelbetowe. Ogólne zasady ochrony.
PN-EN 10021:1997	Ogólne techniczne warunki dostaw stali i wyrobów stalowych.
PN-EN 10025-1:2005 (U)	Wyroby walcowane na gorąco ze stali konstrukcyjnych. Część 1: Ogólne warunki techniczne dostawy
PN-EN 10025-2:2005 (U)	Wyroby walcowane na gorąco ze stali konstrukcyjnych. Część 2: Warunki techniczne dostawy stali konstrukcyjnych niestopowych
PN-M-48090:1996	Rusztowania stalowe z elementów składanych do budowy mostów. Wymagania i badania przy odbiorze zmontowanych rusztowań.
PN-D-95017	Drewno wielkowymiarowe iglaste. Wspólne wymagania i badania.
PN-D-96000	Tarcica iglasta ogólnego przeznaczenia.
PN-D-96002	Tarcica liściasta ogólnego przeznaczenia.
PN-D-97005/01	Sklejka. Podział, terminologia oraz pomiar wad.
PN-D-97005/19	Sklejka. Sklejka do deskowań. Wymagania i badania.
PN-B-06242	Domieszki do betonu. Domieszki uszczelniające. Wymagania i badania oddziaływania na beton.
PN-B-06243	Domieszki do betonu. Domieszki uplastyczniające i upłynniające. Wymagania i badania oddziaływania na beton.
PN-B-06244	Domieszki do betonu. Domieszki kompleksowe. Wymagania i badania oddziaływania na beton.
PN-EN 934-2:1999	Domieszki do betonu, zaprawy i zaczynu - Domieszki do betonu. Definicje i wymagania
PN-88/B-06250	Beton zwykły.
PN-EN 206-1:2003	Beton. Część 1: Wymagania właściwości, produkcja i zgodność.
PN-63/B-06251	Roboty betonowe i żelbetowe. Wymagania techniczne

PN-EN 12350-1:2001	Badania mieszanki betonowej. Część 1: Pobieranie próbek
PN-EN 12350-2:2001	Badania mieszanki betonowej. Część 2: Badanie konsystencji metodą opadu stożka
PN-EN 12350-3:2001	Badania mieszanki betonowej. Część 3: Badanie konsystencji metodą Vebe
PN-EN 12350-4:2001	Badania mieszanki betonowej. Część 4: Badanie konsystencji metodą oznaczania stopnia zagęszczalności
PN-EN 12390-1:2001	Badania betonu. Część 1: Kształt, wymiary i inne wymagania dotyczące próbek do badania i form
PN-EN 12390-1:2001/AC:2004	
PN-EN 12390-2:2001	Badania betonu.. Część 2: Wykonywanie i pielęgnacja próbek do badań wytrzymałościowych.
PN-EN 12390-3:2002	Badania betonu. Część 3: Wytrzymałość na ściskanie próbek do badania.
PN-EN 12390-7:2001	Badania betonu. Część 7: Gęstość betonu
PN-EN 12390-7:2001/AC:2004	
PN-EN 12504-1:2001	Badania betonu w konstrukcjach. Część 1: Odwierty rdzeniowe. Wycinanie, ocena i badanie wytrzymałości na ściskanie
PN-EN 12504-2:2002	Badania betonu w konstrukcjach. Część 2: Badanie nieniszczące. Oznaczanie liczby odbicia
PN-EN 12504-2:2002/Ap1:2004	
PN-EN 196-1:1996	Metody badania cementu. Oznaczanie wytrzymałości.
PN-EN 196-2:1996	Metody badania cementu. Analiza chemiczna cementu.
PN-EN 196-3:1996	Metody badania cementu. Oznaczanie czasu wiązania i stałości objętości
PN-EN 196-21:1996	Metody badania cementu. Oznaczanie zawartości chlorków, dwutlenku węgla i alkaliów w cemencie
PN-EN 196-21/Ak:1996	Metody badania cementu. Oznaczanie zawartości chlorków, dwutlenku węgla i alkaliów w cemencie; uzupełnienie krajowe dotyczące aparatury do oznaczania CO <sub>2</sub>
PN-EN 197-1:2002	Cement. Skład, wymagania i kryteria zgodności dotyczące cementów powszechnego użytku
PN-EN 197-2:2002	Cement. Ocena zgodności
PN-B-06712	Kruszywa mineralne do betonu.
PN-EN 12620:2004	Kruszywa do betonu.
PN-89/B-06714/01	Kruszywa mineralne. Badania. Podział, terminologia.
PN-76/B-06714/12	Kruszywa mineralne. Badania. Oznaczanie zawartości zanieczyszczeń obcych.
PN-78/B-06714/13	Kruszywa mineralne. Badania. Oznaczanie zawartości pyłów mineralnych.
PN-91/B-06714/15	Kruszywa mineralne. Badania. Oznaczanie składu ziarnowego.
PN-EN 933-1:2000	Badania geometrycznych właściwości kruszyw. Oznaczanie składu ziarnowego. Metoda przesiewania.
PN-78/B-06714/16	Kruszywa mineralne. Badania. Oznaczanie kształtu ziaren.
PN-EN 933-4:2001	Badania geometrycznych właściwości kruszyw. Część 4: Oznaczanie kształtu ziaren. Wskaźnik kształtu
PN-EN 933-8:2001	Badania geometrycznych właściwości kruszyw - Część 8: Ocena zawartości drobnych cząstek -- Badanie wskaźnika piaskowego
PN-77/B-06714/17	Kruszywa mineralne. Badania. Oznaczanie wilgotności.
PN-EN 1097-5:2002	Badania mechanicznych i fizycznych właściwości kruszyw. Oznaczanie zawartości wody przez suszenie w suszarce z wentylacją
PN-77/B-06714/18	Kruszywa mineralne. Badania. Oznaczanie nasiąkliwości.
PN-EN 1097-6:2002	Badania mechanicznych i fizycznych właściwości kruszyw. Oznaczanie gęstości ziaren i nasiąkliwości.
PN-78/B-06714/19	Kruszywa mineralne. Badania. Oznaczanie mrozoodporności metodą bezpośrednią.
PN-EN 1367-1:2001	Badania właściwości cieplnych i odporności kruszyw na działanie czynników atmosferycznych. Oznaczanie mrozoodporności.
PN-78/B-06714/20	Kruszywa mineralne. Badania. Oznaczanie mrozoodporności metodą krystalizacji
PN-EN 1367-2:2001	Badania właściwości cieplnych i odporności kruszyw na działanie czynników atmosferycznych. Badanie w siarczanie magnezu
PN-78/B-06714/26	Kruszywa mineralne. Badania. Oznaczanie zawartości zanieczyszczeń organicznych.
PN-EN 1744-1:2000	Badania chemicznych właściwości kruszyw. Analiza chemiczna.
PN-91/B-06714/34	Kruszywa mineralne. Badania. Oznaczenie reaktywności alkalicznej.
PN-88/B-06714/48	Kruszywa mineralne. Badania. Oznaczanie zanieczyszczeń w postaci grudek gliny.
PN-B-32250	Materiały budowlane. Woda do betonów i zapraw.
PN-EN 1008-1:2004	Woda zarobowa do betonu. Specyfikacja pobierania próbek, badanie i ocena przydatności wody zarobowej do betonu, w tym wody odzyskanej
PN-B-11112:1996	Kruszywa mineralne. Kruszywa kamienne łamane do nawierzchni drogowych.

PN-B-11112:1996/A1:2001      Kruszywa mineralne. Kruszywa kamienne łamane do nawierzchni drogowych (Zmiana Az1).

ROZPORZĄDZENIE MINISTRA TRANSPORTU I GOSPODARKI MORSKIEJ z dnia 30 maja 2000 r. w sprawie warunków technicznych, jakim powinny odpowiadać drogowe obiekty inżynierskie i ich usytuowanie. (Dz. U. Nr 63 poz. 735 - z dnia 3.08 2000 r.)

UWAGA: Normy wpisane kursywą są normami wycofanymi lub zastąpionymi przez PKN. Ze względu na brak kompleksowego podejścia do norm dotyczących badania betonu i jego składników oraz możliwości narzędziowych laboratoriów wg nowych norm z serii PN-EN w niniejszej ST przedstawiono metody badania wg starych norm PN (wycofanych lub zastąpionych). Inspektor Nadzoru może zażądać posługiwania się nowymi normami serii PN-EN. Wymagać to może w niektórych przypadkach innej metodologii badań.

**M.14.02.03. ZABEZPIECZENIE ANTYKOROZYJNE ELEMENTÓW STALOWYCH POWŁOKAMI MALARSKIMI****1. Wstęp****1.1. Przedmiot ST**

Przedmiotem niniejszej SST są wymagania dotyczące wykonania i odbioru oczyszczenia i antykorozyjnego zabezpieczenia powierzchni stalowej w związku z **remontem części przejazdowej mostu przez rzekę Bug w miejscowości Brok na drodze krajowej nr 50 w km 278+663.**

**1.2. Zakres stosowania ST**

Specyfikacja Techniczna jest stosowana jako dokument przetargowy i kontraktowy przy zlecaniu i realizacji Robót wymienionych w punkcie 1.1.

**1.3. Zakres Robót objętych ST**

Ustalenia zawarte w niniejszej ST mają zastosowanie przy pokrywaniu powłokami malarskimi konstrukcji stalowej mostu przez rzekę Bug w miejscowości Brok i obejmują:

- powierzchnie stalowe elementów konstrukcyjnych (wieszaki, prowadnice pomostów roboczych, osłony głowic sprężających, słupy latarni oświetleniowych, rury spustowe wraz z obejmami),
- profile dylatacyjne,
- elementy stalowe łożysk,
- istniejące balustrady szczeblinkowe,
- lokalnie styk dźwigarów i innych elementów stalowych na połączeniu z żelbetową płytą pomostu,
- ryflowane blachy osłonowe dylatacji w strefie chodników

W ramach robót przewidziano osłonięcie konstrukcji tak, aby zanieczyszczenia z usuwania powłok oraz wykonywania pozostałych prac nie przedostały się do wody, gleby i powietrza oraz nie powodowały uszkodzeń powłok nie podlegających odnowieniu. Przygotowanie powierzchni oraz aplikacja farb i uszczelniaczy zgodnie z danymi zawartymi w tablicy 1.

**Tablica 1**

Nr systemu	System malarski	Przygotowanie powierzchni	Grubości [μm]
Szczeliny beton-stal			
1	Powłoka epoksydowa gruntująca powierzchnie stalowe  Powłoka siloksanowa gruntująca powierzchnie betonowe  Masa uszczelniająca poliuretanowa utwardzana wilgocią, elastyczna	Oczyszczenie powierzchni betonowej z luźno związanej warstwy i wyrównanie; oczyszczenie powierzchni stalowej do Sa 2	2x100  120  Do wypełnienia szczeliny
Fragmenty skorodowane dylatacji			
2	Powłoka epoksydowa penetrująca, grubopowłokowa do malowania pędzlem bez zostawiania sznarów  Powłoka poliuretanowa lub polisiloksanowa	Powierzchnia oczyszczona możliwie najlepiej w zależności od możliwości związanych z dostępem metodą hydrościerną lub mechaniczną (wzorzec St 2);	2x100  60
Fragmenty skorodowane balustrad, łożysk, blachy osłonowe dylatacji, osłony głowic			

Projekt techniczny remontu części przejazdowej mostu przez rzekę Bug w miejscowości Brok na drodze krajowej nr 50 w km 278+663.

sprężających, obejmy i rury spustowe,			
3	Powłoka epoksydowa penetrująca, grubopowłokowa do malowania pędzlem bez zostawiania sznarów  Powłoka poliuretanowa	Sa 2,5;	2x120  80
Tor wózka rewizyjnego			
4	Powłoka poliuretanowa	Sa 2,5;	160

**Przygotowanie powierzchni i farby mają być zgodne z projektem.**

#### 1.4. Określenia podstawowe

**1.4.1. Aklimatyzacja (sezonowanie) powłoki** - starzenie powłoki malarskiej w określonych warunkach temperatury i wilgotności powietrza przez czas niezbędny do podjęcia następnych czynności

**1.4.2. Czas życia wyrobu** - czas, w którym wyrób lakierowy wieloskładnikowy po zmieszaniu składników nadaje się do nanoszenia na podłoże.

**1.4.3. Farba** - wyrób lakierowy pigmentowany, tworzący powłokę kryjącą, która spełnia przede wszystkim funkcję ochronną.

**1.4.4. Powłoka wyprawkowa** - dodatkowa powłoka nakładana na powierzchnie na których trudno jest uzyskać grubość wyspecyfikowaną przy jednokrotnym malowaniu (np. krawędzie)

**1.4.5. Powierzchnie referencyjne** – powierzchnie wybrane na konstrukcji zawierające jej wszystkie charakterystyczne elementy, na których wykonuje się zabezpieczenia w obecności przedstawiciela Inwestora, Wykonawcy i Producenta materiałów, które służą jako punkty odniesienia w przypadku reklamacji.

**1.4.6. Lepkość umowna** - czas wypływu farby lub emalii mierzony w sekundach z kubka (Forda 4) o średnicy otworu wypływowego 4mm.

**1.4.7. Malowanie nawierzchniowe** - warstwy farby nałożone na powłokę międzywarstwową w celu uszczelnienia i uodpornienia na występujące w atmosferze czynniki agresywne oraz uszkodzenia mechaniczne.

**1.4.8. Podkład gruntujący** – warstwy nałożone bezpośrednio na podłoże w celu jego zabezpieczenia, odznaczające się dużą przyczepnością do podłoża stalowego.

**1.4.9. Punkt rosy** – temperatura, przy której na powierzchni przedmiotu pojawiają się kropelki wody wskutek kondensacji pary wodnej zawartej w powietrzu w wyniku wypromieniowania ciepła przez podłoże lub wskutek napływu ciepłego, wilgotnego powietrza na chłodniejsze podłoże. W Polsce najczęściej występuje latem i jesienią.

**1.4.10. Rozcieńczalnik** – lotna ciecz która może być dodawana do farby w celu zmniejszenia lepkości do wartości przewidzianej dla danego wyrobu.

**1.4.11. Zabezpieczenie antykorozyjne** – wszelkie, celowe zastosowane środki zwiększające odporność obiektu lub jego elementu na działanie korozji.

**1.4.12.** Pozostałe określenia podane w niniejszej ST są zgodne z obowiązującymi normami oraz podanymi w ST D.M.00.00.00. „Wymagania ogólne” pkt. 1.4.

#### 1.5. Ogólne wymagania dotyczące Robót

Ogólne wymagania dotyczące Robót podano w ST D-M-00.00.00 "Wymagania ogólne" pkt. 1.5.



Wykonawca Robót jest odpowiedzialny za jakość ich wykonania oraz za zgodność z Dokumentacją Projektową, ST i poleceniami Inżyniera.

## **2. Materiały**

Ogólne wymagania dotyczące materiałów, ich pozyskiwania i składowania podano w ST D.M.00.00.00. "Wymagania ogólne" pkt 2.

### **2.1. Rodzaje materiałów i wymagania Dobór systemów malarskich.**

Most znajduje się w strefie o narażeniach korozyjnych C4/C5-M wg PN-EN ISO 12944-1. Zakłada się, że trwałość zabezpieczenia antykorozyjnego przy właściwych pracach utrzymaniowych powinna być powyżej 15 lat zgodnie z PN-EN ISO 12944.

Dobór systemów malarskich oparto na następujących założeniach:

- systemy antykorozyjne o przewidzianych grubościach powłok mają zapewnić trwałość zabezpieczenia na ponad 15 lat,
- system spełnia wymagania zawarte w ZUAT IBDiM do udzielania AT na zabezpieczenia antykorozyjne stalowych konstrukcji mostowych,
- system ma zapewnić ochronę barierową konstrukcji (również w miejscach trudnych),
- zastosowane farby na powierzchnie stalowe powinny mieć zawartość części stałych powyżej 80% objętościowych ze względów ekologicznych i aplikacyjnych,
- farby epoksydowe wchodzące w skład systemu 1, 2 muszą być kompatybilne z istniejącymi pozostałymi nie oczyszczonymi farbami z uwagi na zachodzenie międzywarstw
- farba gruntująca w systemach 1, 2, jest farbą epoksydową tolerującą nakładanie na podłoże przygotowane obróbką z użyciem wody z utworzeniem rdzy nalotowej o stopniu M,
- farba gruntująca powierzchnie stalowe w systemie 3 jest farbą epoksydową tolerującą gorzej przygotowane podłoże stalowe i stalowe ocynkowane, dobrze penetrującą, elastyczną, którą można nanosić pędzlem bez tworzenia sznarów i która przy jednokrotnym nanoszeniu pędzlem daje suchą powłokę o grubości min. 80µm,
- masa uszczelniająca w systemie 1 jest masą poliuretanową utwardzana wilgocią, elastyczną, mającą dobrą adhezję do powierzchni stalowych i betonowych,

systemy składają się z powłok o grubościach podanych w tablicy 1 i są wybrane z możliwych do zastosowania typów systemów podanych w tablicy 1 i spełniających wymagania tego projektu

### **2.2. Składowanie materiałów**

Wyroby lakierowe należy przechowywać w magazynach zamkniętych, stanowiących wydzielone budynki lub wydzielone pomieszczenia, odpowiadające przepisom dotyczącym magazynów materiałów łatwo palnych zgodne z normą PN-C-81400. Temperatura wewnątrz pomieszczeń magazynowych powinna wynosić +5 ÷ +25°C. Ponadto materiały powinny być przechowywane wg określonych przez Producenta okresach podanych w gwarancji i warunkach przechowywania.

## **3. Sprzęt**

Ogólne wymagania dotyczące sprzętu podano w ST D.M.00.00.00 "Wymagania ogólne" pkt 3.

Jakiegolwiek sprzęt, maszyny lub narzędzia nie gwarantujące zachowania wymagań jakościowych Robót i bezpieczeństwa zostaną przez Inżyniera zdyskwalifikowane i niedopuszczone do Robót.

### **3.1. Sprzęt do czyszczenia konstrukcji**

Sprzęt do czyszczenia powierzchni jest sprzętem do czyszczenia ścierniwem w osłonie wodnej lub wodą ze ścierniwem lub do obróbki strumieniowo-ścierniej na sucho lub do czyszczenia przy pomocy urządzeń ręcznych lub mechanicznych (w zależności od fragmentu konstrukcji podanych w tablicy 1) i pozwala osiągnąć założone w projekcie parametry przygotowania powierzchni.

Sprzęt do czyszczenia na mokro wykonany jest w wersji przeciwwybuchowej.

### **3.2. Sprzęt do przygotowania materiałów antykorozyjnych**

Mieszadło elektryczne do wersji przeciwwybuchowej

### **3.3. Sprzęt do nanoszenia powłok**

Sprzęt do nakładania zgodny z wymaganiami dla materiałów podanymi w Karcie Technicznej produktu i zgodny z technologią nakładania podaną w projekcie w wersji przeciwwybuchowej.

### 3.4 Sprzęt do badań

Sprzęt do bieżącej kontroli jakości materiałów i wykonania zabezpieczeń antykorozyjnych Wykonawca musi uzgodnić z Inżynierem. Inżynier może polecić Wykonawcy wykonanie próbnego użycia sprzętu i badań jakościowych wykonanych próbek.

## 4. Transport

Ogólne wymagania dotyczące transportu podano w ST D.M.00.00.00 "Wymagania ogólne" pkt 4.

### 4.1. Transport wyrobów lakierowych i rozcieńczalników

Transport wyrobów lakierowych i rozcieńczalników winien odbywać się z zachowaniem obowiązujących przepisów o przewozie materiałów niebezpiecznych określonych w normach przedmiotowych i wg PN-C-81400.

## 5. Wykonanie Robót

Ogólne zasady wykonania Robót podano w ST D.M.00.00.00 "Wymagania ogólne" pkt 5.

Wykonawca przedstawi Inżynierowi do akceptacji projekt organizacji i harmonogram Robót uwzględniający wszystkie warunki w jakich będzie wykonane pokrywanie powłokami malarskimi.

### 5.1. Przygotowanie powierzchni

- Wykonanie prac hawerskich aby ewentualne wady powierzchni odpowiadały wymaganiom P1 wg PN EN 8501-3;
- Dla skorodowanych powierzchni konstrukcji stalowej z wyjątkiem trudnodostępnych powierzchni profili dylatacyjnych oczyszczenie konstrukcji do stopnia czystości SB 2,5 M (wg wzorców firmy International „Slurryblasting Standards”) lub Sa 2 wg PN EN ISO 8501-1;
- Dla szczelin trudnodostępnych – oczyszczenie metodą strumieniowo-ścierną na mokro lub suchą do możliwie najlepszego stopnia w zależności od rozwarłości i głębokości szczeliny;
- Uzyskanie profilu chropowatości powierzchni „fine” wg. PN-EN-ISO 8503-2 (wzorec G);
- Sprawdzenie poziomu zanieczyszczeń jonowych i zatłuszczenia czy odpowiadają wymaganiom projektu punkt 4.4 i 4.5 i ewentualne umycie miejsc nie spełniających wymagań;
- Pył i kurz należy usunąć z oczyszczonych powierzchni bezpośrednio przed nakładaniem powłok przy użyciu najlepiej odkurzaczy przemysłowych i uzyskać wymagany stopień nie wyższy niż 3 wg PN-EN ISO 8502-3:1992.

### 5.2. Nanoszenie powłok malarskich

Wykonawca robót opracuje projekt technologiczny wykonania prac antykorozyjnych uwzględniający wszystkie etapy robót w nawiązaniu do przyjętych zestawów malarskich posiadających aprobatę IBDiM lub inne dokumenty dopuszczające do obrotu gospodarczego. Projekt podlega akceptacji Inżyniera.

### 5.3 Warunki wykonywania prac malarskich

W celu właściwego przygotowania fragmentów skorodowanych powierzchni stalowych do oczyszczenia oraz zabezpieczenia pozostałych dobrych powłok malarskich, należy zastosować specjalne osłony (kurtyn). Projekt technologiczny powyższych prac uwzględniający przedmiotowe osłony, ewentualnie odpowiednie wygrodzienia i zabezpieczenia przygotowuje Wykonawca i uzgodni z Inżynierem. **W przypadku powstania uszkodzenia powłok w obrębie wykonywanych prac Wykonawca na swój koszt dokona odtworzenia uszkodzonych zabezpieczeń antykorozyjnych.**

Wszystkie materiały należy nakładać zgodnie z wymaganiami zawartymi w kartach technicznych produktów.

W przypadku braku potrzebnych danych należy wystąpić z pisemnym zapytaniem do Producenta.

Nie wolno prowadzić robót malarskich w czasie deszczu, mgły i w czasie występowania rosy - temperatura powietrza powinna być wyższa o 3°C od temperatury punktu rosy dla danego ciśnienia i wilgotności. Nie wolno nosić powłok malarskich na słoneczne elementy konstrukcji i nagrzanych powyżej +40°C, oraz przy silnym wietrze (4° Beauforta). Należy przestrzegać warunków, by świeża powłoka malarska nie była narażona w czasie schnięcia na działanie kurzu i deszczu. Należy przestrzegać czasu schnięcia i przemaľowywania poszczególnych powłok.

Jeżeli prace wykonywane są pomiędzy 15 września i 15 maja należy prowadzić je w klimatyzowanych warunkach, w szczelnej obudowie.

### 5.4. Przygotowanie materiałów malarskich oraz sprzętu

Przed użyciem materiałów malarskich należy sprawdzić ich atesty i świadectwa kontroli jakości dla każdej szarży. Inżynier może zalecić wykonanie badań kontrolnych, wybranych lub pełnych, przewidzianych w zestawie wymagań dla danego materiału i wg metod przewidzianych w odpowiednich normach. Materiał malarski należy dokładnie wymieszać by rozprosząć osad. Jeśli osadu nie da się rozprosząć, materiał należy zdyskwalifikować. Pędzle muszą być czyste, umyte w rozpuszczalniku (rozcieńczalniku), wyżęte w lnianej szmacie i wysuszone. Pistolety natryskowe muszą być czyste, z drożnymi nie zużytymi dyszami. Pistolety i pędzle należy czyścić bezpośrednio po pracy.

Opakowania z farbami muszą mieć opis w języku polskim.

### 5.5. Warunki dotyczące bezpieczeństwa i higieny pracy

Należy przestrzegać wszelkich obowiązujących aktualnie przepisów, a w szczególności postępować zgodnie z Rozporządzenie Ministra Gospodarki, Pracy i Polityki Społecznej z dnia 14 stycznia 2004 r. w sprawie bezpieczeństwa i higieny pracy przy czyszczeniu powierzchni, malowaniu natryskowym i natryskiwaniu cieplnym (Dz. U. z 2004 r. Nr 16, poz. 156).

Prace związane z wykonaniem zabezpieczenia antykorozyjnego stwarzają duże zagrożenie dla zdrowia pracowników, należy więc przestrzegać również poniższych zaleceń odnośnie wykonywania prac:

- jeśli stosowane jest obudowanie konstrukcji, to należy zapewnić odpowiednią wymianę powietrza tak aby nie została przekroczona dolna granica wybuchowości stosowanych substancji,
- czyszczenie strumieniowo-ścierne oraz nakładanie powłok pracownik powinien wykonywać w pyłoszczelnym skafandrze z doprowadzeniem i odprowadzeniem powietrza,
- przy pracach związanych z transportem, przechowywaniem i nakładaniem materiałów malarskich należy przestrzegać zasad higieny osobistej, a w szczególności nie przechowywać żywności i ubrania w pomieszczeniach roboczych i w pobliżu stanowisk pracy, nie spożywać posiłków w miejscach pracy, ręce myć w przypadku zabrudzenia materiałem antykorozyjnym tamponem zwilżonym w rozcieńczalniku, a po jego odparowaniu wodą z mydłem, skórę rąk i twarzy posmarować przed pracą odpowiednim kremem ochronnym
- za przestrzeganie aktualnie obowiązujących państwowych i lokalnych przepisów BHP i ochronę środowiska odpowiada Wykonawca prac na obiekcie. Inżynier nie może nakazać wykonania czynności, których wykonanie naruszyłoby postanowienia tych przepisów. Podczas nakładania materiałów należy ściśle przestrzegać przepisów i wskazówek umieszczonych na opakowaniach. W bezpośredniej bliskości materiału antykorozyjnego nie wolno używać otwartego ognia ani spawać. Materiały antykorozyjne są środkami powodującymi skażenie i nie powinny dostać się do kanalizacji, gruntu ani cieków wodnych.

## 6. Kontrola jakości Robót

Ogólne zasady kontroli jakości Robót podano w ST D-M-0.00.00 "Wymagania ogólne" pkt 6

### 6.1 Dokumentacja robót

Wykonawca jest zobowiązany do prowadzenia dziennika robót antykorozyjnych, w którym odnotowuje codziennie w okresie nanoszenia powłok:

- datę i godzinę czynności,
- lokalizację obszaru wykonywania prac antykorozyjnych i rodzaj materiału nanoszonej warstwy,
- temperaturę i wilgotność powietrza w momencie rozpoczynania robót malarskich z odniesieniem do punktu rosy i w czasie schnięcia powłok,
- wyniki oceny wykonania prac hawerskich wg PN EN ISO 8501-3
- wyniki oceny stopnia czystości podłoża wg wzorców firmy International „Slurryblasting Stads” lub PN ISO 8501-1
- wyniki oceny profilu chropowatości wg PN-EN ISO 8503-2,
- wyniki oceny zapylenia wg PN-EN ISO 8502-3
- wyniki oceny zatłuszczeń wg metody kropli wody
- wyniki oceny czystości jonowej wg PN-EN ISO 8502-5 i ISO 8502-9
- grubość powłok wg PN-EN ISO 2808
- przyczepność powłok wg PN ISO 16276-2
- czas pomiędzy nanoszeniem kolejnych powłok
- podpis pracownika Wykonawcy wykonującego w/w pomiary.

### 6.2. Sprawdzenie jakości materiałów malarskich

Ocena materiałów malarskich winna być oparta na atestach Producenta. Producent jest zobowiązany przedstawić Odbiorcy orzeczenie kontroli o jakości wyrobu każdej szarży, a na życzenie Odbiorcy zaświadczenie o wynikach ostatnio przeprowadzonych badań pełnych danego materiału

### 6.3. Sprawdzenie przygotowania powierzchni stali do malowania farbą gruntującą

Sprawdzenie przygotowania powierzchni należy przeprowadzić wizualnie nieuzbrojonym okiem przy świetle dziennym lub sztucznym rozproszonym. Ocenia się:

- wykonanie prac hawerskich aby ewentualne wady powierzchni odpowiadały wymaganiom P1 wg PN ISO 8501-3
- odłuszczeniu powierzchni stwierdzające brak zatłuszczeń wg metody kropli wody,
- oczyszczeniu do wymaganego dla danego miejsca konstrukcji stopnia czystości wg wzorców firmy International „Slurryblasting Stads”) lub normy PN ISO 8501-1 i wzorców podanych w Załączniku 1
- uzyskanie profilu chropowatości powierzchni „fine” (zgodnie z wymaganiami dla odpowiednich powierzchni) wg PN-EN-ISO 8503-2 (wzorzec G)

---

Projekt techniczny remontu części przejazdowej mostu przez rzekę Bug w miejscowości Brok na drodze krajowej nr 50 w km 278+663.

- odpylenie ” (zgodnie z wymaganiami dla odpowiednich powierzchni) wg PN-EN ISO 8502-3:1992.
  - obecność zanieczyszczeń jonowych – metodą konduktometryczną wg PN EN ISO 8502-9 po zdjęciu ich z powierzchni metodą tamponową wg PN-EN ISO 8502-5; wymagany poziom poniżej 15mS/m (warunki badania zgodne z projektem punkt 4.5)
- Ocenę przeprowadza się przed malowaniem.

#### 6.4 Sprawdzenie przygotowania powierzchni powłok malarskich do nakładania następnej powłoki

Sprawdzenie przygotowania powierzchni należy przeprowadzić wizualnie nieuzbrojonym okiem przy świetle dziennym lub sztucznym rozproszonym. Ocenia się:

- odtłuszczeniu powierzchni stwierdzające brak zatłuszczeń wg metody kropli wody,
- odpylenie do stopnia nie wyższego niż 3 wg PN-EN ISO 8502-3:1992.
- zabrudzenia, które muszą zostać usunięte,

Jeśli został przekroczony okres do przemalowania podany w Karcie Technicznej lub okres 1 miesiąca dla farb, które w Karcie Technicznej mają dłuższy okres przemalowania, to powierzchnia przed aplikacją następnej warstwy musi zostać omieciona ścierniwem.

#### 6.5 Kontrola nakładania powłok malarskich

Kontrola nakładania powłok malarskich i mas uszczelniających winna przebiegać pod kątem poprawności użytego sprzętu i techniki nakładania materiału malarskiego oraz przestrzegania zaleceń dotyczących warunków pogodowych i zabezpieczenia świeżo wykonanych powłok oraz przestrzegania czasu i warunków schnięcia i aklimatyzacji powłok.

Inżynier może zalecić pomiar w czasie malowania grubości mokrych powłok poszczególnych warstw wg PN-EN ISO 2808 metoda 7. Sprawdzeniu podlega liczba wykonanych powłok malarskich.

Kontrola obejmuje:

- sprawdzenie temperatury konstrukcji, powietrza, wilgotności względnej, siły wiatru
- sprawdzenie stopnia wyschnięcia powłoki poprzedniej
- sprawdzenie czystości poprzedniej powłoki (zatluszczenie, zapylenie, skredowanie, suchy natrysk)
- zgodność odstępu czasu malowania od nałożenia poprzednich powłok
- zgodność temperatury i wilgotności z wymaganiami
- wygląd wymalowań (brak wad niedopuszczalnych dla każdej powłoki, ocena klasy staranności dla powłoki nawierzchniowej - zgodnie z Zaleceniami GDDKiA)
- grubość powłoki na mokro
- sprawdzenie zgodności parametrów natrysku z Instrukcją Stosowania farby

#### 6.6 Sprawdzenie prawidłowości naniesienia powłok i mas uszczelniających

- Nie powinny występować wady niedopuszczalne powłok na żadnej powłoce.
- Staranność wykonania powłoki nawierzchniowej powinna być taka, aby 70% mieściło się w klasie III, a 30% w klasie II
- Grubość powłoki należy mierzyć zgodnie z normą PN-EN ISO 2808 metoda 10 i interpretować według normy PN-EN ISO 12944-7 (obszary, gdzie grubość jest niższa niż 0,9 wartości specyfikowanej nie są akceptowane; pomiary grubości o wartościach 0,9 do 1,0 wartości specyfikowanej są akceptowane jeśli średnia arytmetyczna ze wszystkich pomiarów na wybranym obszarze jest nie niższa niż wartość specyfikowana) Ze względu na charakter farb i możliwość powstawania naprężeń w powłokach nie należy przy aplikacji przekraczać dwukrotnej grubości wyspecyfikowanej dla każdej powłoki.
- Przyczepność powłoki do podłoża i międzywarstwowa oraz ich kohezja zmierzona zgodnie z normą PN ISO 16276-2 powinna być nie gorsza niż zgodna ze stopniem 1. Przyczepność powłok należy zmierzyć na powierzchniach wymalowanych próbnie, w razie wątpliwości i na każde życzenie Inżyniera.

Badania przeprowadza się na suchych i po aklimatyzacji (wysezonowanych) powłokach.

Liczba miejsc pomiarowych ma być zgodna z „Zalecenia do wykonywania i odbioru antykorozyjnych zabezpieczeń konstrukcji stalowych drogowych obiektów mostowych – nowelizacja 2006 rok” Załącznik do Zarządzenia Nr 15 Generalnego Dyrektora Dróg Publicznych i Autostrad z dnia 8 marca 2006 roku

#### 7. Powierzchnie referencyjne.

Dostawca materiałów, po zaaprobowaniu ich przez Inżyniera, powinien zapewnić obecność swojego inspektora w czasie wykonywania odcinków referencyjnych zgodnie z „Zaleceniami do wykonywania i odbioru antykorozyjnych zabezpieczeń konstrukcji stalowych drogowych obiektów mostowych – nowelizacja 206 rok” wydanych w marcu 2006 roku przez GDDKiA. Miejsce odcinków próbnych wyznacza Inżynier. Odcinki referencyjne wykonuje Wykonawca, sprzętem zatwierdzonym do stosowania na danym obiekcie.

#### 8. Obmiar robót

Ogólne zasady obmiaru Robót podano w ST D-M-00.00.00 "Wymagania ogólne" pkt. 7.

##### 8.1. Jednostka obmiarowa

---

*Projekt techniczny remontu części przejazdowej mostu przez rzekę Bug w miejscowości Brok na drodze krajowej nr 50 w km 278+663.*

Jednostkową obmiarową jest:

- 1 m<sup>2</sup> (metr kwadratowy) powłoki antykorozyjnej odpowiedniego dla powierzchni stalowych elementów konstrukcyjnych (wieszaki, prowadnice pomostów roboczych, osłony głowic sprężających, słupy latarni oświetleniowych, rury spustowe wraz z obejмами)
- 1 m wypełnienia szczeliny masą uszczelniającą epoksydowo-polisulfidowa elastyczną, balustrad szczeblinkowych, styk dźwigarów i innych elementów stalowych na połączeniu z żelbetową płytą pomostu
- 1 szt. oczyszczenia i zabezpieczenia antykorozyjnego łożyska, profile dylatacyjne, ryflowane blachy osłonowe dylatacji w strefie chodników,
- 1 kpl oczyszczenia i zabezpieczenia antykorozyjnego profili dylatacyjnych,

## 9. Odbiór Robót

Ogólne zasady odbioru Robót podano w ST D-M-00.00.00 "Wymagania ogólne" pkt. 7.

Roboty objęte niniejszą ST podlegają częściowo odbiorowi Robót zanikających i ulegających zakryciu, który jest dokonywany na podstawie wyników pomiarów, badań i oceny wizualnej. Wykonawca zobowiązany jest do przedstawienia przy odbiorze Robót zgodnej z oferowaną gwarancji producenta farb.

## 10. Podstawa płatności

### 10.1. Cena jednostkowa

Cena jednostkowa wykonania Robót obejmuje:

- osłonę konstrukcji do wykonywania robót zabezpieczające otoczenie przed szkodliwym oddziaływaniem robót na środowisko oraz uszkodzeniem powłok antykorozyjnych elementów nie podlegających odtworzeniu
- zakup i dostarczenie wszystkich czynników produkcji,
- czyszczenie konstrukcji,
- wykonanie powłok przewidzianych w Dokumentacji Projektowej i Specyfikacji,
- wykonanie niezbędnych rusztowań wiszących i stojących i ich przekładanie,
- wykonanie prac zabezpieczających rusztowań,
- przeprowadzenie badań przewidzianych w Specyfikacji,
- dostosowanie się do warunków pogodowych oraz do wymaganych przerw między poszczególnymi operacjami (warstwami),
- zabezpieczenie wykonanych powłok w trakcie ich schnięcia przed skutkami opadów atmosferycznych oraz zanieczyszczeń,
- demontaż rusztowań i usunięcie ich poza pas drogowy,
- zapewnienie odpowiednich warunków przechowywania materiałów malarskich i składowania dostarczonych z Wytwórni elementów konstrukcji,
- zabezpieczenie odpowiednich warunków bezpieczeństwa i higieny pracy,
- wykonanie próbnych powłok malarskich,
- uporządkowanie miejsca Robót.

## 11. Przepisy związane

### 11.1. Normy

1 Wzorce firmy International „Slurryblasting Stadsards”

2 PN ISO 8501-1 Przygotowanie podłoża stalowych przed nakładaniem farb i podobnych produktów. Wzrokowa ocena czystości powierzchni. Część 1. Stopnie skorodowania i stopnie przygotowania niezabezpieczonych podłoża stalowych oraz podłoża stalowych po całkowitym usunięciu wcześniej nałożonych powłok.

3 PN EN ISO 8503-1 Przygotowanie podłoża stalowych przed nakładaniem farb i podobnych produktów. Charakterystyka chropowatości powierzchni podłoża stalowych po obróbce strumieniowo-ściernej. Część 1. Wyszczególnienie i definicje wzorców ISO profilu powierzchni do oceny powierzchni po obróbce strumieniowo-ściernej.

4 PN ISO 8501-3 Przygotowanie podłoża stalowych przed nakładaniem farb i podobnych produktów. Wzrokowa ocena czystości powierzchni. Część 3. Stopnie przygotowania spoin, ostrych krawędzi i innych obszarów z wadami powierzchniowymi

5 PN EN ISO 8503-2 Przygotowanie podłoża stalowych przed nakładaniem farb i podobnych produktów. Charakterystyka chropowatości powierzchni podłoża stalowych po obróbce strumieniowo-ściernej. Część 2. Metoda stopniowania profilu powierzchni stalowych po obróbce strumieniowo-ściernej. Sposób postępowania z użyciem wzorca.

6 PN-EN ISO 2808 Farby i lakiery. Oznaczanie grubości powłok.

7 PN-EN ISO 8502-3 Przygotowanie podłoży stalowych przed nakładaniem farb I podobnych produktów. Badania służące do oceny czystości powierzchni. Część 3. Ocena pozostałości kurzu na powierzchniach stalowych przygotowanych do malowania (metoda z taśmą samoprzylepną).

8 PN-EN ISO 8502-4 Przygotowanie podłoży stalowych przed nakładaniem farb I podobnych produktów. Badania służące do oceny czystości powierzchni. Część 4. Wytyczne dotyczące oceny prawdopodobieństwa kondensacji pary wodnej przed nakładaniem farby.

9 PN-C-04539 Rozpuszczalniki i rozcieńczalniki. Metody badań.

10 PN-C-81400 Wyroby lakierowe. Pakowanie, przechowywanie i transport.

11 PN EN ISO 8502-9 Przygotowanie podłoży stalowych przed nakładaniem farb I podobnych produktów. Badania służące do oceny czystości powierzchni. Część 9. Terenowa metoda konduktometrycznego oznaczania soli rozpuszczalnych w wodzie

12 PN-EN ISO 8502-5 Przygotowanie podłoży stalowych przed nakładaniem farb I podobnych produktów. Badania służące do oceny czystości powierzchni. Część 5. Pomiar chlorków na powierzchniach stalowych przygotowanych do malowania – metoda rurek wskaźnikowych

13 PN ISO 16276-2 Ochrona przed korozją konstrukcji stalowych za pomocą ochronnych systemów malarskich. Ocena i kryteria przyjęcia adhezji/kohezji (wytrzymałość na odrywanie) powłoki. Część 2. Badanie metodą siatki nacięć i nacięcia w kształcie X.

14 PN ISO 7784-1 Farby i lakiery. Oznaczanie odporności na ścieranie. Metoda obracającego się krążka okrytego papierem ściernym.

#### **11.2. Inne dokumenty**

„Zalecenia do wykonywania i odbioru antykorozyjnych zabezpieczeń konstrukcji stalowych drogowych obiektów mostowych – nowelizacja 2006 rok” Załącznik do Zarządzenia Nr 15 Generalnego Dyrektora Dróg Publicznych i Autostrad z dnia 8 marca 2006 roku

**M.15.01.01. IZOLACJA BITUMICZNA WYKONANA NA ZIMNO****1. WSTĘP****1.1. Przedmiot ST**

Przedmiotem niniejszej Specyfikacji Technicznej są wymagania dotyczące wykonania i odbioru izolacji bitumicznej wykonywanej na zimno w związku z **remontem części przejazdowej mostu przez rzekę Bug w miejscowości Brok na drodze krajowej nr 50 w km 278+663.**

**1.2. Zakres stosowania ST**

Specyfikacja Techniczna jest stosowana jako dokument przetargowy i kontraktowy przy zlecaniu i realizacji robót wymienionych w punkcie 1.1.

**1.3. Zakres robót objętych ST**

Ustalenia zawarte w niniejszej specyfikacji dotyczą zaizolowania odsłoniętych powierzchni betonowych, stale stykających się z gruntem:

- izolacja fragmentów przyczółków i ścianek zapleczych stale stykających się z gruntem,

**1.4. Określenia podstawowe**

Określenia podane w niniejszej ST są zgodne z obowiązującymi odpowiednimi normami i ST D-M.00.00.00. - "Wymagania ogólne".

**1.5. Ogólne wymagania dotyczące robót**

Wykonawca robót jest odpowiedzialny za jakość ich wykonania oraz za zgodność z Dokumentacją Projektową ST i poleceniami Inspektora Nadzoru.

Ogólne wymagania dotyczące robót podano w ST D-M.00.00.00 "Wymagania ogólne".

**2. MATERIAŁY**

Materiałami stosowanymi przy wykonywaniu izolacji bitumicznej elementów betonowych według zasad niniejszych ST są następujące materiały izolacyjne:

- materiał izolacyjny epoksydowo-bitumiczny,

Wszystkie materiały stosowane do wykonywania robót powinny być zgodne z PN lub z ważnymi "Aprobatami technicznymi IBDiM" bądź posiadać ważny znak CE.

Wykonawca przed przystąpieniem do wykonania robót (izolacji) winien przedstawić Inspektorowi Nadzoru do zaakceptowania proponowane do zastosowania materiały.

**3. SPRZĘT**

Roboty wykonane będą ręcznie.

**4. TRANSPORT**

Materiały mogą być przewożone odpowiednimi do asortymentu materiałów środkami transportu.

Należy zadbać o właściwe zabezpieczenie ładunku i bezpieczeństwo transportu.

**5. WYKONANIE ROBÓT****5.1. Ogólne wymagania dotyczące robót**

Ogólne wymagania dotyczące wykonania robót podano w ST D-M.00.00.00. - "Wymagania ogólne".

**5.2. Zakres wykonywanych robót****5.2.1 Ogólne warunki prowadzenia robót izolacyjnych**

Izolację przeciwwodną należy układać na podłożu równym, nieodkształcalnym, gładkim, suchym i wolnym od plam olejowych i pyłu. Wiek izolowanego podłoża powinien wynosić co najmniej 14 dni lecz zaleca się aby beton był co najmniej 28 dniowy. Temperatura powietrza i podłoża w czasie układania izolacji powinna być wyższa od 5°C i niższa od 35°C.

Jeżeli nie jest możliwe spełnienie ww. warunków dopuszcza się zastosowanie specjalnych materiałów (zgodnie z wymaganiami określonymi w Aprobacie technicznej) po uzyskaniu pisemnej zgody Inspektora Nadzoru.

**5.2.2. Zagruntowanie podłoża**

Powierzchnie betonowe należy przed gruntowaniem odpowiednio przygotować, po usunięciu nacieków mleczka cementowego powierzchnia betonu powinna być odkurzona i odtuszczona. Ubytki betonu należy wypełnić specjalnymi zaprawami bezskurczowymi do napraw betonu posiadającymi Aprobata techniczną.

Podłoże betonowe należy gruntować firmowymi roztworami asfaltowymi lub innymi zalecanymi przez producentów materiałów hydroizolacyjnych. W przypadku konieczności zagruntowania wilgotnej powierzchni należy użyć roztworów depresyjnych szybko rozpadających np. asfaltowej emulsji kationowej. Jest to jednak przypadek szczególny, wymagający pisemnej zgody Inspektora Nadzoru.

Podłoże betonowe powinno mieć wytrzymałość:

- a) na ściskanie, określoną zgodnie z Polską Normą nie mniejszą niż:
  - wytrzymałość gwarantowaną wynikającą z przyjętej klasy betonu – w konstrukcjach nowych
- b) na odrywanie:
  - nie mniejszą niż 1,5 MPa – w konstrukcjach nowych
  - nie mniejszą niż 1,0 MPa – w konstrukcjach istniejących.

Przy gruntowaniu podłoża należy stosować następujące zasady:

- należy gruntować podłoże wyłącznie dobrze przygotowane i odebrane przez Inspektora Nadzoru,
- powierzchnię przewidzianą do zaizolowania należy gruntować tylko jednokrotnie, zużywając tyle środka gruntującego, ile beton zdoła całkowicie wchłonąć tak, aby na powierzchni nie pozostała powłoka z warstewki asfaltu, ilość ta zwykle nie przekracza  $0,3 \text{ l/m}^2$  (do  $0,45 \text{ l/m}^2$ ),
- środek gruntujący należy nanosić wałkami malarskimi lub szczotkami do środków gruntujących (odpornych na działanie agresywnych rozpuszczalników, głównie węglowodorów aromatycznych),
- przed ułożeniem izolacji powierzchnia zagruntowana powinna być całkowicie sucha. Można to sprawdzić przez dotknięcie zagruntowanej powierzchni suchą, czystą dłoń (niezatłuszczoną lub zakurzoną) gdy dłoń nie przykleja się i pozostaje czysta oznacza to, że roztwór gruntujący jest już dostatecznie suchy. Czas schnięcia roztworów gruntujących jest zróżnicowany w zależności od rodzaju zastosowanych rozpuszczalników i warunków wysychania w większości przypadków wynosi on 15 do 120 minut,
- w pierwszej kolejności należy zagruntować powierzchnię przy narożach wklęsłych i wypukłych.

### 5.2.3. Wykonanie izolacji

Izolacje asfaltowe na zimno należy układać na podkładach zagruntowanych roztworem asfaltowym wg PN-B-24620:1998, emulsją asfaltową wg PN-B-24002:1997 lub środkiem do gruntowania na bazie syntetyków, po wyschnięciu powłoki gruntowej. Występowania złuszczeń, spękanych pęcherzy i itp. wad jest niedopuszczalne.

Powierzchnię należy powleć roztworem asfaltowym dwukrotnie na zagruntowanym podłożu. Zużycie materiału około  $1,0 \text{ l/m}^2$  dla jednej warstwy. Łączna grubość warstw izolacyjnych nie może być mniejsza niż 2 mm.

Należy dbać, aby lepek asfaltowy miał odpowiednią lepkość przez cały czas smarowania zgodnie z instrukcją Producenta lub PN-B-24620:1998.

## 6. KONTROLA JAKOŚCI ROBÓT

Ogólne zasady kontroli jakości robót podano w ST D-M.00.00.00 "Wymagania ogólne"

### 6.1. Kontrola jakości robót przy wykonywaniu izolacji przeciwwodnej

Kontrolę jakości robót przy wykonywaniu izolacji przeciwwodnej na drogowym obiekcie mostowym sprawują:

- Inspektor Nadzoru,
- Wykonawca,
- służby pomocnicze, takie jak: laboratoria drogowe i ośrodki badawcze.

### 6.2. Zakres kontroli jakości

Zakres kontroli jakości sprawdzamy za pomocą badań laboratoryjnych.

- a) jakość betonu podłoża wg wymagań odnośnie betonu konstrukcyjnego,
- b) jakość materiałów do gruntowania i izolowania na zimno powierzchni betonowej wg wymagań określonych w odpowiednich normach przedmiotowych lub Aprobacie Technicznej,
- c) jakość materiałów warstwy ochronnej - wg norm i zasad badania drogowych materiałów i mas bitumicznych.

## 7. OBMIAR ROBÓT

Jednostką obmiaru robót jest  $1 \text{ m}^2$  wykonanej izolacji bitumicznej powierzchni elementów betonowych stykających się z gruntem.

Ogólne zasady obmiaru robót podano w ST D-M.00.00.00 "Wymagania ogólne".



## 8. ODBIÓR ROBÓT

Ogólne zasady odbioru robót podano w ST D-M.00.00.00 "Wymagania ogólne"

Odbiorom robót podlegają wszystkie operacje związane z wykonaniem izolacji:

- przygotowanie powierzchni do ułożenia izolacji,
- zagruntoowanie podłoża,
- wykonanie warstwy izolacji,
- warstwy ochronnej izolacji w formie zasypki wokół izolowanych powierzchni.

Odbiór każdego etapu powinien być potwierdzony wpisem do Dziennika Budowy. Czynność odbioru winna być wykonana i udokumentowana odpowiednim protokołem zgodnie z przyjętymi w ST D-M.00.00.00. zasadami.

## 9. PODSTAWA PŁATNOŚCI

Ogólne wymagania dotyczące płatności podano w ST D-M.00.00.00 "Wymagania ogólne".

Cena wykonania 1m<sup>2</sup> wykonanej izolacji obejmuje:

- prace przygotowawcze,
- transport materiałów przewidzianych do wykonania robót,
- przygotowanie i oczyszczenie powierzchni przed izolowaniem,
- zagruntoowanie powierzchni,
- ułożeniem zbrojenia z siatki tworzywowej (gdzie przewidziano)
- dwukrotne posmarowanie powierzchni materiałem do izolacji na zimno,
- uporządkowanie miejsca robót i usunięcie pozostałych materiałów poza pas drogowy,
- wykonanie niezbędnych pomiarów i badań laboratoryjnych wymaganych w Specyfikacji.

## 10. PRZEPISY ZWIĄZANE

PN-B-10260 Izolacje bitumiczne. wymagania i badania przy odbiorze

PN-B-24620:1998 Lepik, masy i roztwory asfaltowe stosowane na zimno.

PN-B-24002:1997 Asfaltowa emulsja anionowa

PN-B-24003:1997 Asfaltowa emulsja kationowa

ROZPORZĄDZENIE MINISTRA TRANSPORTU I GOSPODARKI MORSKIEJ z dnia 30 maja 2000 r. w sprawie warunków technicznych, jakim powinny odpowiadać drogowe obiekty inżynierskie i ich usytuowanie. (Dz. U. Nr 63 poz. 735 - z dnia 3.08 2000 r.)

**M.15.02.01. IZOLACJA BITUMICZNA WYKONANA NA GORĄCO****1. WSTĘP****1.1. Przedmiot ST**

Przedmiotem niniejszej Specyfikacji Technicznej są wymagania dotyczące wykonania i odbioru izolacji z materiałów hydroizolacyjno-termozgrzewalnych dla **remontem części przejazdowej mostu przez rzekę Bug w miejscowości Brok na drodze krajowej nr 50 w km 278+663.**

**1.2. Zakres stosowania ST**

Specyfikacja Techniczna jest stosowana jako dokument przetargowy i kontraktowy przy zlecaniu i realizacji robót wymienionych w punkcie 1.1.

**1.3. Zakres robót objętych ST**

Ustalenia zawarte w niniejszej specyfikacji dotyczą prowadzenia robót izolacyjnych na obiektach mostowych i obejmują:

- ułożenie izolacji papy termozgrzewalnej płyty pomostu, ścianki zapleczone od strony nasypu z materiałów hydroizolacyjno - termozgrzewalnych z oczyszczeniem, przygotowaniem i zagruntowaniem podłoża.

**1.4. Określenia podstawowe**

Określenia podane w niniejszej ST są zgodne z obowiązującymi odpowiednimi normami i ST D-M.00.00.00 "Wymagania ogólne".

**1.5. Ogólne wymagania dotyczące robót**

Wykonawca robót jest odpowiedzialny za jakość ich wykonania oraz za zgodność z Dokumentacją Projektową, ST i poleceniami Inspektora Nadzoru.

Ogólne wymagania dotyczące robót podano w ST D-M.00.00.00 "Wymagania ogólne".

**2. MATERIAŁY**

Ogólne wymagania dotyczące materiałów podano w ST D-M.00.00.00 "Wymagania ogólne".

Należy stosować firmowe systemy izolacji przeciwwilgociowych przeznaczone do hydroizolacji obiektów inżynierskich składające się z materiału do gruntowania, papy termozgrzewalnej oraz - jeżeli wchodzi w skład systemu - odpowiedniej warstwy nawierzchni spełniającej rolę warstwy doszczelniającej.

Wykonawca przedstawi Inspektorowi Nadzoru do wyboru minimum 3 systemy hydroizolacji spełniające wymagania niniejszej Specyfikacji Technicznej.

Materiałami stosowanymi przy wykonywaniu robót według zasad niniejszych ST są:

**2.1. Papa zgrzewalna**

Wybór konkretnej izolacji lub całego systemu hydroizolacyjnego dokonany zostanie przez Inspektora Nadzoru spośród przedstawionych przez Wykonawcę materiałów, (spełniających wymagania określone w Dokumentacji Projektowej). Zastosowany materiał musi posiadać Aprobata techniczną. Dostarczone materiały muszą być zaopatrzone przez Producenta w deklarację zgodności (atest) potwierdzające cechy materiałów. Dopuszcza się stosowanie materiałów nieposiadających ww. dokumentów po wyrażeniu zgody Inspektora Nadzoru i pod ścisłym nadzorem IBDiM.

Należy stosować papę zgrzewalną, która nie wymaga stosowania warstwy ochronnej izolacji.

Podstawowe wymagania dotyczące papy zgrzewalnej:

Należy stosować polimeroasfaltową papę termozgrzewalną z osnową z włókniny lub tkaniny technicznej przesyconej i obustronnie powleczoną polimeroasfaltem. Obie strony przed sklejeniem powinny być zabezpieczone posypką mineralną o odpowiedniej granulacji lub folią.

Poniżej podano wymagania wg Zeszytu Nr 68 – IBDiM Warszawa 2005 r.

Tablica 1

Lp.	Właściwości	Jednostka	Wymagana wartość wobec polimeroasfaltowych pap przeznaczonych na izolacje		Metoda badań według
			Jednowarstwowe	Dwuwarstwowe	
1	Wygląd zewnętrzny	-	Spełnia <sup>1)</sup>		PN-B-04615:1990 p. 2.4

Projekt techniczny remontu części przejazdowej mostu przez rzekę Bug w miejscowości Brok na drodze krajowej nr 50 w km 278+663.

2	Długość arkusza	cm	L ± 1,0% L <sup>2)</sup>		PN-B-04615:1990 p. 2.4
3	Szerokość arkusza	cm	S ± 2,0% S <sup>3)</sup>		PN-B-04615:1990 p. 2.4
4	Grubość arkusza	mm	≥ 5,0 <sup>7)</sup>	≥ 3,0	Procedura badawcza IBDiM Nr PB-TM-02
5	Grubość warstwy izolacyjnej pod osnową	mm	≥ 2,0	≥ 1,2	Procedura badawcza IBDiM Nr PB-TM-03
6	Giętkość –5°C/Ø 30 mm	-	Spełnia		PN-B-04615:1990 p. 2.8
7	Prześlakliwość <sup>4)</sup> - wg PN - wg IBDIM	MPa MPa	≥ 0,5 ≥ 0,5		PN-B-04615:1990 p. 2.9.3 Procedura badawcza IBDiM Nr PB-TM-04
8	Nasiakliwość	%	≤ 0,5		PN-B-04615:1990 p. 2.10
9	Siła zrywająca przy rozciąganiu <sup>5)</sup> - wzdłuż arkusza - w poprzek arkusza	N N	≥ 800 ≥ 800	≥ 400 ≥ 400	PN-B-04615:1990 p. 2.13
10	Wydłużenie przy zerwaniu <sup>5)</sup> - wzdłuż arkusza - w poprzek arkusza	% %	≥ 30 ≥ 30		PN-B-04615:1990 p. 2.14
11	Siła zrywająca przy rozdzielaniu <sup>5)</sup> - wzdłuż arkusza - w poprzek arkusza wg PN	N N	≥ 150 ≥ 150	≥ 50 ≥ 50	Procedura badawcza IBDiM Nr PB-TM-05
12	Przyczepność do podłoża <sup>5), 6)</sup> - metoda „pull-off”  - metoda „ścianiania”	MPa  N	≥ 0,4  ≥ 500		Procedura badawcza IBDiM Nr PB-TM-06 Procedura badawcza IBDiM Nr PB-TM-22
13	Odporność na działanie podwyższonej temperatury, 100 °C, 2 h,	-	Spełnia		PN-B-04615:1990 p. 2, 3
1) Arkusz papy powinien być bez dziur, pęcherzy, załamań i o równych krawędziach. Polimeroasfaltowa papa powinna mieć równomiernie rozłożoną powłokę i posypkę. Niedopuszczalne są uszkodzenia powstałe przy rozwijaniu rolki na skutek sklejenia papy					
2) L – długość arkusza papy wg Producenta					
3) S - szerokość arkusza papy wg Producenta					
4) Oznaczenie prześlakliwości należy wykonywać według jednej z metod. Wyniki obu metod są równoważne					
5) Oznaczenie należy wykonywać w temperaturze (20±2) °C					
6) Oznaczenie przyczepności do podłoża należy wykonywać jedną z metod.					
7) Wg ROZPORZĄDZENIA MINISTRA TRANSPORTU I GOSPODARKI MORSKIEJ z dnia 30 maja 2000 r. w sprawie warunków technicznych, jakim powinny odpowiadać drogowe obiekty inżynierskie i ich usytuowanie. (Dz. U. Nr 63 poz. 735 - z dnia 3.08 2000 r.)					
Wymagania wg Zaleceń IBDiM z 2000 r. oraz z 2005					

Polimeroasfaltowa papa zgrzewalna musi być odporna na temperaturę układanej warstwy wiążącej z asfaltu twardolanego (190÷200°C)

### 2.3. Materiały do gruntowania betonu

Do gruntowania powierzchni betonu należy stosować materiały zalecone przez Producenta materiału termozgrzewalnego. Materiały stosowane do przygotowania powierzchni, gruntowania i zaizolowania stanowią zestaw zapewniający trwałość i szczelność wykonywanej izolacji.

Stosowane materiały do gruntowania - żywica epoksydowa wchodząca w skład zestawu hydroizolacyjnego,

### 2.4. Materiały do naprawy powierzchni betonu

Zastosowane materiały powinny odpowiadać warunkom stosowania w budownictwie mostowym, a użycie ich powinno być zgodne z zaleceniami i Instrukcjami stosowania podanymi przez Producentów. Do miejscowych napraw należy zastosować zaprawy żywiczne. Wszystkie zastosowane materiały powinny posiadać Aprobaty techniczne. Dostarczone materiały muszą być zaopatrzone przez Producenta w deklarację zgodności (atest) potwierdzające cechy materiałów.

## 2.5. Warunki składowania

- a) materiał nie powinien być wystawiony na bezpośrednie działanie promieni słonecznych
- b) materiał nie powinien być składowany w temperaturze przekraczającej 25°C.
- c) nie należy przechowywać rolek w pozycji poziomej - powinny być ustawione pionowo.
- d) szczegółowe wymagania dotyczące składowania stosowanych materiałów podają Instrukcje Producentów.

## 3. SPRZĘT

Wykonawca przystępujący do wykonania izolacji powinien mieć do dyspozycji następujący sprzęt:

3.1. Palnik propan-butan (o szerokości rolki papy izolacyjnej) z urządzeniem służącym do odwijania materiału izolacyjnego z rolki w czasie zgrzewania.

3.2. Pojedynczy palnik gazowy i gaz propan - butan w butli.

3.3. Sprzęt pomocniczy:

- wałeczki ząbkowane szerokości 7 cm do dociskania styków arkuszy i taczka z kołem ogumionym wypełniona kamieniami o masie ok. 50 kg,
- noże do cięcia papy,
- w razie potrzeby: namiot foliowy lub brezentowy na stelażu, dmuchawy elektryczne do ogrzewania, ręczne i elektryczne dmuchawy gorącego powietrza.

Wyżej wymieniony sprzęt powinien być zgromadzony we właściwej ilości i być sprawny.

## 4. TRANSPORT

Materiały mogą być przewożone dowolnymi środkami transportu. Należy je ustawiać równomiernie na całej powierzchni ładunkowej, obok siebie i zabezpieczyć przed możliwością przesuwania się podczas transportu. Podczas transportu należy przestrzegać zaleceń producenta.

## 5. WYKONANIE ROBÓT

5.1. Ogólne warunki wykonania robót

Ogólne warunki wykonania robót podano w ST D-M.00.00.00 "Wymagania ogólne".

5.2. Zakres wykonywanych robót

Izolację należy ułożyć na płycie ustroju nośnego, oraz pod posadzką przejścia podziemnego

5.2.1. Ogólne warunki prowadzenia robót izolacyjnych

Izolację przeciwwodną należy układać na podłożu równym, nieodkształcalnym, gładkim, suchym i wolnym od plam olejowych i pyłu. Wiek izolowanego podłoża powinien wynosić co najmniej 14 dni lecz zaleca się aby beton był co najmniej 28 dniowy.

Temperatura powietrza i podłoża w czasie układania izolacji powinna być wyższa od 5°C i niższa od 35°C. Wilgotność względna powietrza nie powinna być większa niż 85%. W przypadku konieczności wykonywania izolacji przeciwwodnych w czasie niesprzyjających warunków atmosferycznych takich jak nieodpowiednia temperatura lub wilgotność powietrza roboty należy prowadzić pod namiotem foliowym lub brezentowym stosując elektryczne dmuchawy powietrza. W przypadku silnego wiatru dopuszczalne jest układanie izolacji tylko na osłoniętej powierzchni.

5.2.2. Przygotowanie podłoża pod izolację

Powierzchnia do zaizolowania powinna być poddana dokładnym oględzinom i zakwalifikowana do ułożenia izolacji. Kwalifikacji dokonuje Inspektora Nadzoru na pisemny wniosek w formie wpisu do Dziennika Budowy.

Prawidłowo przygotowane podłoże powinno spełniać następujące warunki:

- podłoże powinno być równe tzn. szczelina pomiędzy powierzchnią płyty a łatą długości 4 m przyłożoną na stałym spadku nie powinna być większa niż 10 mm przy spadku powyżej 1.5% lub 5 mm przy spadku mniejszym niż 1.5%,
- podłoże nie może mieć lokalnych wybrzuszeń większych niż 3 mm i wgłębień głębszych niż 2 mm przy czym nierówności nie mogą mieć ostrych krawędzi,
- wszystkie krawędzie wypukłe i wklęsłe muszą być wyokrąglone promieniem 5 cm lub złagodzone skosem 3×3 cm o pochyleniu 45°. Krawędzie wklęsłe mogą być wypełnione zaprawą cementową 1:3,

- mleczko cementowe występujące na izolowanej powierzchni należy usunąć przez jej groszkowanie lub hydropiaskowanie,
- wypukłe nierówności należy skuć lub zeszlifować szlifierką do lastriko tak aby nie odsłonić wkładek zbrojenia,
- podłoże powinno być suche.

Podłoże betonowe powinno mieć wytrzymałość:

- a) na ściskanie, określoną zgodnie z Polską Normą nie mniejszą niż:
  - wytrzymałość gwarantowaną wynikającą z przyjętej klasy betonu – w konstrukcjach nowych
- b) na odrywanie:
  - nie mniejszą niż 1,5 MPa – w konstrukcjach nowych

Ewentualne wady wykończenia powierzchni przeznaczonych do izolowania należy usuwać wg specjalnie opracowanych metod uzgodnionych z Inspektorem Nadzoru.

Naprawy powierzchni należy wykonać przestrzegając następujących zasad:

- ubytki betonu przekraczające na znacznej powierzchni 5 cm należy wypełnić betonem klasy B30 lub specjalnymi zaprawami żywicznymi do napraw betonu posiadającymi Aprobatę techniczną. Krawędzie uszkodzenia należy rozkuć tak aby były zbliżone do pionowych.
- lokalne nierówności podłoża powodujące powstawanie zastoin wody należy wypełnić żywiczną zaprawą,
- powierzchnie z nierównościami o ostrych krawędziach należy przeszlifować szlifierką

### 5.2.3. Oczyszczenie podłoża

Bezpośrednio przed gruntowaniem powierzchnie izolowane należy oczyścić z luźnych frakcji, pyłu i zatluszczeń:

- luźne frakcje i pyły należy usunąć przy pomocy odkurzacza przemysłowego, a w ostateczności przez przedmuchiwanie sprężonym powietrzem przechodzącym przez filtr przeciwolejowy i przeciwwodny,
- zatluszczenia należy usunąć przez ich wypalenie palnikiem gazowym.

### 5.2.4. Zagruntowanie podłoża

Podłoże betonowe należy gruntować żywicami epoksydowymi lub firmowymi roztworami asfaltowymi zalecanymi przez Producentów materiałów hydroizolacyjnych (Primer).

Środki do gruntowania podłoża mogą stanowić element zestawu do izolacji konstrukcji mostowych i Producent nie dopuszcza wówczas stosowania innych środków. Wykonawca winien przed zastosowaniem konkretnego środka do gruntowania podłoża betonowego uzyskać akceptację Producenta izolacji lub jego przedstawiciela.

Przy gruntowaniu podłoża należy stosować następujące zasady:

- należy gruntować podłoże wyłącznie dobrze przygotowane i odebrane przez Inspektora Nadzoru,
- beton w gruntowanym podłożu powinien być co najmniej 14 dni, zaleca się aby był to beton 28 dniowy,
- powierzchnię przewidzianą do zaizolowania należy gruntować tylko jednokrotnie, używając taką ilość środka gruntującego, jaka jest podana w instrukcji Producenta,
- sposób gruntowania, powierzchnię którą można zagruntować jednorazowo oraz czas jej przydatności do położenia materiału termozgrzewalnego - zgodnie z zaleceniami Producenta izolacji. Nie należy gruntować zbyt dużej powierzchni "na zapas" z uwagi na możliwość obniżenia przyczepności izolacji do podłoża oraz konieczność oczyszczenia zagruntowanego podłoża z pyłu, śmieci i innych zanieczyszczeń.
- środek gruntujący należy nanosić w sposób określony w Instrukcji stosowania.
- przed ułożeniem warstwy izolacyjnej nie dopuszcza się ruchu pieszego po zagruntowanych powierzchniach.

Dodatkowe zalecenia w przypadku gruntowania materiałami bitumicznymi:

- powierzchnię przewidzianą do zaizolowania należy gruntować tylko jednokrotnie, używając tyle środka gruntującego, ile beton zdoła całkowicie wchłonąć tak, aby na powierzchni nie pozostała powłoka z warstewki asfaltu, ilość ta zwykle nie przekracza  $0,3 \text{ l/m}^2$ ,
- należy zagruntować każdorazowo tylko powierzchnię, na jakiej zamierza się w ciągu najbliższych 8 godzin przykleić hydroizolację. Nie należy gruntować powierzchni "na zapas" z uwagi na znaczne obniżenie przyczepności izolacji do podłoża. Przy stosowaniu środków gruntujących wolnorozpadowych i wolnoschnących dopuszcza się gruntowanie podłoża z 12 godzinnym wyprzedzeniem. Należy przy tym odpowiednio zabezpieczyć zagruntowaną powierzchnię aby nie uległa uszkodzeniu lub zapyleniu. Od zagruntowania podłoża do rozpoczęcia przyklejania izolacji nie powinno upłynąć więcej niż 24 godziny.
- środek gruntujący należy nanosić wałkami malarskimi lub szczotkami do środków gruntujących (odpornych na działanie agresywnych rozpuszczalników, głównie węglowodorów aromatycznych).
- przed ułożeniem izolacji powierzchnia zagruntowana powinna być całkowicie sucha. Można to sprawdzić przez dotknięcie zagruntowanej powierzchni suchą, czystą dłońią (niezatłuszczoną lub

zakurzona) gdy dłoń nie przykleja się i pozostaje czysta oznacza to, że roztwór gruntujący jest już dostatecznie suchy. Czas schnięcia zagruntowanych powierzchni trwa w porze letniej od 4 - 6 godzin i jest uzależniony od temperatury otoczenia.

- w pierwszej kolejności należy zagruntować powierzchnię przy narożach wklęsłych i wypukłych.

UWAGA: Producent materiału izolacyjnego może wymagać, aby do gruntowania betonu użyć żywic epoksydowych wchodzących w skład zestawu do hydroizolacji konstrukcji mostowych.

#### 5.2.5. Przygotowanie i sprawdzenie materiałów oraz prace przygotowawcze

Na placu budowy powinien znajdować się materiał izolacyjny potrzebny na jedną zmianę roboczą.

Należy sprawdzić czy:

- przygotowany materiał jest odpowiedniej jakości, czy nie jest sklejonny w rolce, załamany, popękany czy ma odpowiednią grubość i wygląd zgodny z wymaganiami normy przedmiotowej lub Aprobaty technicznej,
- przekładka antyadhezyjna daje się łatwo odklejać,

Należy używać wyłącznie izolacji nieuszkodzonych, o nieprzekroczonym okresie gwarancji i dobrej jakości. Materiał uszkodzony należy usunąć z placu budowy.

#### 5.2.6. Wykonanie izolacji

##### 5.2.6.1. Układanie izolacji przy krawędziach i przy wpustach.

Przed ułożeniem izolacji miejsca te należy zagruntować.

W pierwszej kolejności należy zabezpieczyć naroże wklęsłe i wypukłe oraz miejsca przy wpustach i sączkach wyklejając je dodatkowymi arkuszami materiału izolacyjnego o wymiarach dostosowanych do izolowanej powierzchni. Minimalny zakład tych arkuszy musi wynosić 8 cm. Zakład czołowy między końcami rolek winien wynosić 15 cm. Należy szczególnie dokładnie wklejać izolację we wklęsłe krawędzie izolowanego przekroju nie naciągając przyklejanego materiału. Wszystkie arkusze uszczelniające powinny dokładnie przylegać do podłoża bez fałd i załamań (marszczeń) materiału izolacyjnego.

##### 5.2.6.2. Układanie izolacji

Układanie izolacji rozpoczynamy od najniższego punktu obiektu posuwając się w górę. Celem uniknięcia nałożenia się czterech warstw izolacji układamy całość długości rolki na przemian z połową jej długości. Początek rolki mocujemy za pomocą ręcznego palnika, a całą rolkę ustawiamy zgodnie z ukształtowaniem obiektu. Zakończenie izolacji na powierzchniach pionowych (np. przy belce poręczowej) należy wykonać przy użyciu arkusza o szerokości 50 cm. (połowa szerokości rolki). Należy szczególnie dokładnie wklejać izolację we wklęsłe krawędzie izolowanego przekroju nie naciągając przyklejanego materiału. Wszystkie arkusze uszczelniające powinny dokładnie przylegać do podłoża bez fałd i załamań (marszczeń) materiału izolacyjnego. Przed przyklejeniem pasa papy należy rozwinąć rolkę, usunąć z niej folię polietylenową zapobiegającą sklejanemu się papy na rolce i zwinąć ponownie na sztywny wałek. Następnie należy stopniowo rozwijać papę z rolki ogrzewając ją palnikiem gazowym do nadtopienia asfaltu z równoczesnym doklejeniem do podłoża przez dociskanie gumowym wałkiem o szerokości 30÷50 cm wagi 30÷50 kg.

Arkusze układać na zakład 7÷10 cm.

Styki oraz końce arkuszy papy należy dodatkowo nadtopić palnikiem z góry i starannie dociskać drewnianą packą.

Strefę połączenia istniejącej izolacji wychodzącej spod kap chodnikowych z nowoprojektowaną należy dodatkowo doszczelnić masą bitumiczną asfaltową na gorąco z posypaniem po wierzchu drobnym. Szerokość zalewki uzależniona będzie od ewentualnych uszkodzeń i nierówności powierzchni występujących na istniejącej izolacji.

Warunkiem skutecznego zgrzania izolacji z podłożem jest wypływający bitum, który gwarantuje szczelne połączenie. Wytopiona masa bitumiczna powinna rozchodzić się poza obręb arkusza na odległość ok. 1-2 cm oraz na całej długości podgrzewanej rolki. Po nałożeniu izolacji należy w jak najszybszym terminie położyć nawierzchnię asfaltową.

Niedopuszczalny jest ruch pojazdów po ułożonej izolacji.

#### 5.2.7. Usuwanie uszkodzeń i błędów ułożenia izolacji

Podczas układania izolacji mogą wystąpić następujące jej uszkodzenia:

- przebicie lub przecięcie,
- zamknięte pęcherze powietrza,
- zmniejszony poniżej 5 cm zakład arkusza lub jego brak,
- załamania i fałdy.

Usuwanie uszkodzeń:

- w przypadku przebicia, przecięcia, zerwania lub innego uszkodzenia izolacji należy miejsce uszkodzone odkurzyć, przetrzeć czystą szmatą zwilżoną benzyną ekstrakcyjną i nakleić łaty z tego samego materiału. Łata powinna mieć zaokrąglone naroża oraz przykrywać uszkodzenie z 15 centymetrowym zapasem. Łatę, a zwłaszcza jej krawędzie należy starannie docisnąć do podłoża ręcznym wałkiem.
- w przypadku zamknięcia pod izolacją pęcherzy powietrza, należy przebić ją ostrym narzędziem, starannie wycisnąć powietrze i nakleić na to miejsce łatę w sposób jak wyżej,
- w przypadku stwierdzenia zbyt małego zakładu należy w tym miejscu nakleić łatę,
- w przypadku wystąpienia na przyklejonym arkuszu fałdy, należy ją przeciąć i rozprostować lub wyciąć, a następnie nakleić w tym miejscu łatę,
- inne stwierdzone uszkodzenia izolacji z materiałów samoprzylepnych należy usuwać wg indywidualnych rozwiązań, po uzgodnieniu z Inspektorem Nadzoru.

5.2.9. Izolacja styków dylatacji przyczółków, ścian oporowych ścianki zapleczonej przyczółków.

Na tylnej ścianie przyczółków i skrzydełek mostu w zakresie odkrytych powierzchni przykleić na całej wysokości paski z papy zgrzewalnej o szerokości 33 cm. Nie należy przyklejać pasków papy na dylatacjach przekrytych od strony gruntu zewnętrzną taśmą izolacyjną.

## 6. KONTROLA JAKOŚCI ROBÓT

Ogólne zasady kontroli jakości robót podano w ST D-M.00.00.00 "Wymagania ogólne".

6.1. Zakres kontroli jakości sprawdzany za pomocą badań laboratoryjnych:

- a) jakość betonu podłoża wg wymagań odnośnie betonu konstrukcyjnego,
- b) jakość materiałów do napraw uszkodzeń izolowanej nawierzchni betonowej wg wymagań określonych w odpowiednich normach przedmiotowych lub Aprobatach technicznych,
- c) jakość materiałów hydroizolacyjnych,
- d) jakość materiałów warstwy ochronnej - wg norm i zasad badania drogowych materiałów i mas bitumicznych.

6.2. Sprawdzenie rzeczywistych warunków wykonania robót hydroizolacyjnych.

Należy również sprawdzić zgodność rzeczywistych warunków wykonania robót hydroizolacyjnych z warunkami określonymi w wytycznych wykonania i odbioru z potwierdzeniem ich w formie wpisu do Dziennika Budowy.

6.3. Badania materiałów hydroizolacyjnych

Badania te mają na celu sprawdzenie zgodności właściwości używanych materiałów hydroizolacyjnych z wymaganiami podanymi w Aprobacie technicznej.

6.4. Zakres kontroli jakości wykonywanej izolacji

- a) stan podłoża pod izolację wg 5.2.3.,
- b) stan podłoża pod izolację po zagruntowaniu,
- c) dokładność przyklejenia izolacji do podłoża i poszczególnych warstw. Powierzchnie nieprzyklejone nie mogą przekraczać 10%,
- d) dokładność wykonania izolacji w narożach i przy wpustach.
- e) jakość napraw błędów izolacji.
- f) Przeprowadzenie badania izolacji na odrywanie – zgodnie z punktem 2
  - w temperaturze otoczenia +22°C - nie mniejsza niż 0,4 MPa,
  - w temperaturze otoczenia +82°C - nie mniejsza niż 0,7 MPa,

6.5. Dokumentowanie wyników pomiarów i badań

Dokumentowanie wyników pomiarów i badań zgodnie z ST D-M.00.00.00 "Wymagania ogólne".

## 7. OBMIAR ROBÓT

Jednostką obmiaru robót jest 1 m<sup>2</sup> wykonanej izolacji.

Ogólne zasady obmiaru robót podano w ST D-M.00.00.00 "Wymagania ogólne".

## 8. ODBIÓR ROBÓT

Ogólne zasady odbioru robót podano w ST D-M.00.00.00 "Wymagania ogólne".

## 9. PODSTAWA PŁATNOŚCI

Ogólne wymagania dotyczące płatności podano w ST D-M.00.00.00 "Wymagania ogólne".

Cena wykonania 1 m<sup>2</sup> wykonanej izolacji obejmuje roboty:

- prace pomiarowe i przygotowawcze,
- transport niezbędnych materiałów do wykonania robót,
- wyrównanie ewentualnych nierówności podłoża,
- oczyszczenie powierzchni betonu,
- zagruntowanie podłoża żywicami epoksydowymi (ewentualnie emulsją asfaltową),
- wykonanie izolacji płyty pomostu,
- wykonanie dodatkowych uszczelnień styków istniejącej i projektowanej izolacji termozgrzewalnej,
- wykonanie izolacji wewnętrznej ścianki zapleczonej przyczółków oraz izolację przerwy technologicznej korpusów przyczółków i skrzydełek.
- naprawę ewentualnych uszkodzeń,
- uporządkowanie miejsca robót,
- przeprowadzenie niezbędnych badań laboratoryjnych i pomiarów wymaganych w specyfikacji.

#### 10. PRZEPISY ZWIĄZANE

PN-B-04615 Papy asfaltowe i smołowe. Metody badań.

PN-B-10260 Izolacje bitumiczne. Wymagania i badania przy odbiorze

PN-B-27618 Papa asfaltowa zgrzewalna na osnowie zdwojonej przeszywanej z tkaniny szklanej i welonu szklanego.

PN-B-24002:1997 Asfaltowa emulsja anionowa.

PN-B-24003:1997 Asfaltowa emulsja kationowa.

PN-B-24620:1998 Lepiki, masy i roztwory asfaltowe stosowane na zimno.

Technologie robót utrzymaniowych na drogowych obiektach mostowych. IBDiM 1990 r.

Instrukcja Producenta układania izolacji zgrzewalnej w języku polskim oraz Aprobata techniczna

Zalecenia wykonywania izolacji z pap zgrzewalnych i nawierzchni asfaltowych na drogowych obiektach mostowych – Zeszyt 68 - IBDiM, Warszawa 2005 r.

Zasady wykonywania izolacji przeciwwodnych z materiałów zgrzewalnych na drogowych obiektach mostowych - Zeszyt 32 - IBDiM, Warszawa 1991 r.

ROZPORZĄDZENIE MINISTRA TRANSPORTU I GOSPODARKI MORSKIEJ z dnia 30 maja 2000 r. w sprawie warunków technicznych, jakim powinny odpowiadać drogowe obiekty inżynierskie i ich usytuowanie. (Dz. U. Nr 63 poz. 735 - z dnia 3.08 2000 r.)

Zasady wymiany izolacji pomostów drogowych obiektów mostowych - IBDiM, Warszawa 1990 r.



**M.15.02.06. USZCZELNIENIE STYKÓW KITEM BITUMICZNYM****1. WSTĘP.****1.1. Przedmiot SST.**

Przedmiotem niniejszej SST są wymagania dotyczące wykonania i odbioru robót związanych z uszczelnieniem styków nawierzchni z krawężnikiem w związku z **remontem części przejazdowej mostu przez rzekę Bug w miejscowości Brok na drodze krajowej nr 50 w km 278+663.**

**1.2. Zakres stosowania SST.**

SST jest stosowana jako dokument przetargowy i kontraktowy przy zlecaniu i realizacji robót wymienionych w pkt.1.1.

**1.3. Zakres robót objętych SST.**

Ustalenia zawarte w niniejszej SST obejmują wszystkie czynności związane z uszczelnieniem kitem termoplastycznym np. Laterbit Bg paskiem o przekroju 10x40mm styku nawierzchni mineralno-bitumicznej z krawężnikiem kamiennym na moście.

**1.4. Określenia podstawowe.**

Wszystkie określenia podane w niniejszej SST są zgodne z obowiązującymi odpowiednimi polskimi normami i z definicjami podanymi w SST D-M.00.00.00. "Wymagania ogólne".

**1.5. Ogólne wymagania dotyczące robót.**

Ogólne wymagania podano w SST D-M.00.00.00. "Wymagania ogólne". Wykonawca robót jest odpowiedzialny za jakość ich wykonania oraz za ich zgodność z Dokumentacją Projektową, SST i poleceniami Inżyniera.

**2. MATERIAŁ.****2.1. Warunki ogólne stosowania materiałów.**

Warunki ogólne stosowania materiałów podano w SST D-M.00.00.00. "Wymagania ogólne", pkt 2.

**2.2. Materiał do uszczelnienia styków.**

Można zastosować Laterbit Bg lub równoważny. Jest to dyspersyjny kit asfaltowo-kauczukowy, trwale plastycznie-elastyczny, składający się z asfaltu ponaftowego modyfikowanego kauczukiem syntetycznym w postaci lateksu, plastifikatora, środków powierzchniowo czynnych i mineralnych wypełniaczy pyłowych.

Jest to kit gęsty, barwy czarnej, konfekcjonowany w postaci profili o przekroju okrągłym lub prostokątnym o zamówionych wymiarach, do stosowania na zimno po uprzednim zagruntowaniu ścianek zabezpieczanej szczeliny asfaltowym środkiem gruntującym np. Carbitexem R. Właściwości i wymagania kitu Laterbit Bg:

	<u>właściwości</u>	<u>wymagania IBDiM</u>
- gęstość masy wg BN-85/6753-02 w kg/m <sup>3</sup> -	1270	1200 - 1500
- przyczepność do ścianek szczeliny wg BN-85/6753-07 w % ( 1/a ):		
- ścianki betonowe gruntowane w temperaturze + 20 ° C -	500 +- 50	> 150
- ścianki betonowe gruntowane w temperaturze - 20 ° C -	297 +- 15	> 150
- spływność po 5 h z powierzchni betonowej wg BN-85/6753-02 -	b.z.	b.z. po 2 h
- penetracja w temp. 20 ° C wg PN-74/B-30175 metodą wciskania stożka -	84,3 +- 1,5	< 85

**3. SPRZĘT.**

Nie występuje.

**4. TRANSPORT.****4.1. Warunki ogólne transportu.**

Ogólne warunki transportu podano w SST D-M.00.00.00. "Wymagania ogólne", pkt 4.

Do transportu należy użyć dowolnych środków transportu.

---

*Projekt techniczny remontu części przejazdowej mostu przez rzekę Bug w miejscowości Brok na drodze krajowej nr 50 w km 278+663.*

Kit Laterbit Bg zwinięty razem z warstwą antyadhezyjną w zwoje o masie nie przekraczającej 3 kg i zapakowany w pudełko kartonowe, zawierające nie więcej niż 3 warstwy zwojów, należy przewozić krytymi środkami transportowymi.

Kit Laterbit Bg należy przechowywać w firmowych opakowaniach składowanych w nie więcej niż 5 warstwach, chroniąc go przed działaniem temperatury poniżej  $-15^{\circ}\text{C}$ , przed nasłonecznieniem, kontaktem z urządzeniami grzewczymi i przed zamoczeniem.

## **5. WYKONANIE ROBÓT.**

### **5.1. Ogólne warunki wykonania robót.**

Ogólne warunki wykonania robót podano w SST D-M.00.00.00. "Wymagania ogólne", pkt 5. Roboty związane z wypełnieniem szczeliny należy wykonywać zgodnie z projektem remontu.

### **5.3. Wypełnienie styków Laterbitem Bg.**

Powierzchnie betonu, przewidziane do przyklejenia np. Laterbitu Bg, należy dokładnie oczyścić z wszelkich zanieczyszczeń, odtłuścić i osuszyć. Następnie impregnujemy je Carbitexem R i po wyschnięciu przyklejamy do nich Laterbit Bg w postaci taśmy o przekroju 10x40mm. Uszczelnianie należy wykonywać w bezdeszczowe dni przy temperaturach wyższych niż  $5^{\circ}\text{C}$ . W przypadku opadów deszczu miejsce pracy należy przykryć namiotem.

## **6. KONTROLA JAKOŚCI ROBÓT.**

### **6.1. Ogólne zasady kontroli jakości robót.**

Ogólne zasady kontroli jakości robót podano w SST D-M.00.00.00. "Wymagania ogólne".

Wypełnianie szczelin powinno być wykonane zgodnie z rozwiązaniami materiałowymi, konstrukcyjnymi i technologicznymi opracowanymi w dokumentacji projektowej.

## **7. OBMIAR ROBÓT.**

Ogólne zasady odbioru robót podano w SST D-M.00.00.00. "Wymagania ogólne", pkt 7. Jednostką obmiaru jest 1 mb uszczelnienia styku taśmą np. Laterbitu Bg o określonym przekroju..

## **8. ODBIÓR ROBÓT.**

Ogólne zasady odbioru robót podano w SST D-M.00.00.00. "Wymagania ogólne", pkt 8.

Roboty objęte niniejszą SST podlegają odbiorowi robót, który jest dokonywany na podstawie wyników pomiarów, badań i oceny wizualnej.

## **9. PŁATNOŚĆ.**

Płatność za 1 mb uszczelnienia styku należy przyjmować zgodnie z obmiarem i oceną jakości wykonanych robót na podstawie wyników pomiarów i badań laboratoryjnych. Podstawą płatności jest przyjęcie przez Inżyniera wykonanych robót, potwierdzone w protokole odbioru ostatecznego. Cena jednostkowa obejmuje:

- zakup, dostawę i magazynowanie materiałów i wyrobów potrzebnych do wykonania robót,
- wykonanie robót podstawowych i wszystkich towarzyszących, wynikających z warunków realizacji rozwiązania konstrukcji w/g projektu,
- niezbędne badania i pomiary,
- ubytki materiałowe.

## **10. PRZEPISY ZWIĄZANE.**

- |                  |  |
|------------------|--|
| 1. PN-85/C-04132 | Przetwory naftowe. Pomiar ciągliwości asfaltów.  |
| 2. PN-73/C-04021 | Przetwory naftowe. Oznaczenie temperatury mięknięcia asfaltów metodą "Pierścienia i kuli". |
| 3. PN-84/C-04134 | Przetwory naftowe. Pomiar penetracji asfaltów.   |
| 4. PN-90/C-04004 | Ropa naftowa i przetwory naftowe. Oznaczenie gęstości.                                     |

**M.15.02.07. WYPEŁNIENIE SZCZELIN MATERIAŁEM TRWALE ELASTYCZNYM****1. WSTĘP.****1.1. Przedmiot SST.**

Przedmiotem niniejszej SST są wymagania dotyczące wykonania i odbioru robót związanych z wykonaniem zalewek bitumicznych w szczelinach dylatacyjnych na **remontowanej części przejazdowej mostu przez rzekę Bug w miejscowości Brok na drodze krajowej nr 50 w km 278+663.**

**1.2. Zakres stosowania SST.**

Specyfikacja Techniczna stosowana jest jako dokument przetargowy i kontraktowy przy zlecaniu i realizacji robót wymienionych w punkcie 1.1.

**1.3. Zakres robót objętych SST.**

Ustalenia zawarte w niniejszej SST mają zastosowanie przy wykonaniu zabezpieczenia szczelin dylatacyjnych, polegających na wykonaniu zalewki masą uszczelniającą na długości styku:

- zalewki bitumicznej na styku krawężnika z kapą chodnikową o wymiarach 2x3cm,
- styk profili stalowych dylatacji z nawierzchnią jezdni o wym. 20x80mm,
- dylatacje pozorne w betonie kap chodnikowych 30x30mm,
- styk podstaw słupków barier mostowych z nawierzchnią kapy o wym. 20x20mm,
- styk podstaw słupków poręczy szczeblinkowych z nawierzchnią kapy o wym. 10x15mm,
- uszczelnienie, wyrównanie pionowych rys i pęknięć kitem trwale plastycznym o wym. śr. 20x40mm np. Sikaflex (rysy na skrzydełkach, filarach)

**1.4. Określenia podstawowe.**

**Masa zalewowa** - elastyczna masa bazująca na substancjach bitumicznych - stanowi lepsze wypełnienia.

**Środek gruntujący** - substancja spełniająca rolę spoiwa materiału konstrukcji i nawierzchni z wypełnieniem.

Pozostałe określenia podane w niniejszej SST są zgodne z obowiązującymi odpowiednimi normami i z definicjami podanymi w SST D-M.00.00.00. "Wymagania ogólne".

**1.5. Ogólne wymagania dotyczące robót.**

Ogólne wymagania podano w SST D-M.00.00.00. "Wymagania ogólne".

Wykonawca robót jest odpowiedzialny za jakość ich wykonania oraz za ich zgodność z Dokumentacją Projektową, SST i poleceniami Inspektora Nadzoru.

**2. MATERIAŁY.****2.1. Warunki ogólne stosowania materiałów.**

Warunki ogólne stosowania materiałów podano w SST D-M.00.00.00. "Wymagania ogólne", pkt 2.

**2.2. Materiał do wykonania zalewki w szczeliny dylatacyjne.**

Należy zastosować elastyczną zalewkę bitumiczną wykonywaną na gorąco. Materiał na zalewkę powinien posiadać Aprobata Techniczną IBDiM i być przeznaczony do wykonywania dylatacji mostowych.

**2.3 Materiał do posypywania zalewy**

W celu szybkiego oddania do ruchu wykonanego uszczelnienia, a w związku z tym zapobieżenia przyklejaniu się gorącej zalewy do opon samochodowych, należy posypać wierzch wypełnienia (zalewę) suchym, droбноziarnistym sypkim materiałem (np. niezbrylonym cementem wg PN-B-19701 lub suchą, niezbryloną mączką kamienną wg PN-S-96504). Jeżeli istnieje potrzeba uzyskania bardziej szorstkiej tekstury naprawianych spękań, to zamiast cementu lub mączki kamiennej należy użyć czystego i suchego piasku łamanego lub mieszanki drobnej granulowanej wg PN-B-11112.

**2.3 Kit trwale plastyczny**

Kit poliuretanowy, jednoskładnikowy, sieciujący pod wpływem wilgoci z atmosfery, w procesie sieciowania przechodzący do postaci elastycznej gumy. Powinien być odporny na działanie wody, rozcieńczonych soli, kwasów i zasad oraz paliw i smarów. Kit powinien zachowywać właściwości elastyczne w szerokim zakresie temperatur (w tym ujemnych do - 30 °Celsjusza) i wykazywać odporność na starzenie w warunkach eksploatacji. Powinien, przy zastosowaniu odpowiednich środków gruntujących, zachowywać bardzo dobrą przyczepność do betonu i materiału krawężników. Materiał uszczelniający powinien posiadać Aprobata Techniczną wydaną przez IBDiM.

Materiał gruntujący (primer) - jednoskładnikowy materiał na bazie epoksydowo-poliuretanowej będący częścią systemu uszczelnienia.

**2.4 Materiały dodatkowe****2.4.1 Piasek - piasek do zabezpieczenia kitu trwale plasycznego lub wałka neoprenowego przed wpływem wysokiej**

---

*Projekt techniczny remontu części przejazdowej mostu przez rzekę Bug w miejscowości Brok na drodze krajowej nr 50 w km 278+663.*

temperatury masy zalewowej, asfaltu twardolanego itp., np. o uziarnieniu od 0,5 mm do 2 mm.

### 3. SPRZĘT.

#### 3.1. Ogólne warunki stosowania sprzętu.

Ogólne warunki stosowania sprzętu podano w SST D-M.00.00.00. "Wymagania ogólne", pkt 3. Do wykonania dylatacji należy użyć sprzęt uzgodniony z producentem dylatacji i z Inspektorem Nadzoru. Jakikolwiek sprzęt, maszyny i urządzenia niegwarantujące zachowania wymagań jakościowych robót i bezpieczeństwa, zostaną przez Inspektora Nadzoru zdyskwalifikowane i niedopuszczone do robót.

Do wykonania robót należy używać niżej wymienionego sprzętu:

- automatyczny kocioł do podgrzewania masy zalewowej,
- sprężarka powietrza,
- palniki powietrzno-gazowe,
- piła do cięcia asfaltu,
- młotki pneumatyczne,
- szczotki mechaniczne,

### 4. TRANSPORT.

#### 4.1. Warunki ogólne transportu.

Ogólne warunki transportu podano w SST D-M.00.0.00. "Wymagania ogólne", pkt 4. Do transportu należy użyć dowolnych środków transportu uzgodnionych z producentem i Inspektorem Nadzoru.

### 5. WYKONANIE ROBÓT.

#### 5.1. Ogólne warunki wykonania robót.

Ogólne warunki wykonania robót podano w SST D-M.00.00.00. "Wymagania ogólne", pkt 5. Roboty związane z wykonaniem dylatacji należy wykonywać zgodnie z projektem remontu i instrukcjami producenta. Dylatacja winna być dostosowana swoimi wymiarami do określonej w Dokumentacji Projektowej długości konstrukcji podlegającej zmianom termicznym i elementom podziałowym.

#### 5.2. Przygotowanie koryta do wykonania wypełnienia.

Koryto należy osuszyć przez przedmuchiwanie gorącym sprężonym powietrzem. Ściany koryta należy posmarować cienką warstwą gruntującą.

#### 5.3. Warunki atmosferyczne.

Wypełnienie bitumiczne dylatacji masą można wykonywać w temperaturach otoczenia powyżej 0 °C w dni bezdeszczowe. Dopuszczalne jest wykonywanie wypełnień w temperaturze do -5 °C, pod warunkiem starannego wygrzania koryta dylatacyjnego, utrzymywania masy zalewowej w górnym dopuszczalnym zakresie temperatur.

#### 5.4. Przygotowanie materiałów.

Masa zalewowa powinna być nagrzana do temperatury 170 - 190 °C i wymieszana w celu uzyskania jednakowej temperatury. Przed przystąpieniem do wykonywania wypełnienia masa w kotle powinna być wymieszana w celu wyrównania temperatury. Temperaturę masy należy sprawdzić termometrem zewnętrznym w różnej odległości od ścian kotła.

#### 5.5. Wykonanie wypełnienia szczeliny zalewką bitumiczną.

Masę bitumiczną, rozgrzaną do temperatury określonej w pkt 5.4, należy natychmiast wlewać w szczeliny, żeby nie dopuścić do nadmiernego jej wystygnięcia.

##### 5.5.1 Wykonanie uszczelnienia

W celu wykonania uszczelnienia należy:

- wyciąć rowek o wymiarach właściwych dla wykonywanego uszczelnienia,
- oczyścić rowek przez czyszczenie strumieniowo-ścierne,
- przedmuchać styk palnikiem powietrzno-gazowym,
- zagruntować styk primerem,
- ułożyć wzdłuż rowka papę zabezpieczającą nawierzchnię przed zanieczyszczeniem,
- wypełnić rowek masą zalewową.

W przypadku przelotowych szczelin należy przed wykonaniem zalewki wcisnąć w szczelinę wałek neoprenowy na potrzebną głębokość, a następnie zasypać go warstwą piasku (grubość ok. 1 cm) w celu jego ochrony przed działaniem wysokiej temperatury masy zalewowej

#### 5.6 Uszczelnienia z kitu trwale plastycznego

##### 5.6.1 Warunki atmosferyczne

Uszczelnienia z kitu trwale plastycznego można wykonywać, gdy temperatura otoczenia i podłoża nie jest niższa niż +5°C i nie wyższa niż +40°C przez okres co najmniej 8 godzin po aplikacji.

### 5.6.2 Przygotowanie podłoża

Przed przystąpieniem do wykonania uszczelnień należy powierzchnię betonu oczyścić, ewentualnie odtłuścić, i zgruntować przed wypełnieniem spoiny środkiem zalecanym przez producenta. Powinna ona być czysta, twarda, wolna od olejów, zatłuszczeń, pyłu, mleczka, cementowego.

Podłoże powinno mieć wytrzymałość na rozciąganie co najmniej 1,5 MPa.

Dla miejsc mocowania słupków balustrad należy usunąć wszelkie elementy ruchome i zdegradowane betonu oraz zanieczyszczenia; wykonać nacięcie na styku beton-stal na głębokość minimum 25 mm w odległości 20-30 mm od słupka, wyciąć / wykuć fragment betonu wokół słupka w taki sposób, aby całkowicie odsłonić jego krawędzie, wyrównać odkrytą powierzchnię betonu, usunąć luźne części używając sprężonego powietrza i wysuszenie.

### 5.6.3 Wykonanie uszczelnienia

Minimalna szerokość szczeliny powinna wynosić 10 mm i powinna być co najmniej 5 razy większa od spodziewanego przemieszczenia uszczelnianych krawędzi szczeliny względem siebie.

Przed nałożeniem kitu powierzchnie uszczelniane należy zagruntować odpowiednim środkiem gruntującym, zgodnie z Kartą Techniczną materiału. Primer należy nanosić na podłoże równomierną, cienką warstwą za pomocą pędzla, w ilości przeciętnie 0,15 kg/m<sup>2</sup>. Zużycie primeru zależy od chłonności i porowatości podłoża.

Szczeliny dylatacyjne wypełnić na pełną głębokość kitem trwale plastycznym. W celu zapewnienia właściwej głębokości wypełnienia należy je wypełniać masą uszczelniającą za pomocą pistoletów automatycznych. Przy wyciskaniu kitu nie można dopuszczać do powstawania pustek powietrznych.

## 6. KONTROLA JAKOŚCI ROBÓT.

### 6.1. Ogólne zasady kontroli jakości robót.

Ogólne zasady kontroli jakości robót podano w SST D-M.00.00.00. "Wymagania ogólne".

Zabezpieczenie szczelin dylatacyjnych powinno być wykonane zgodnie z:

- rozwiązaniami materiałowymi, konstrukcyjnymi i technologicznymi opracowanymi przez producentów,
- wymaganiami dotyczącymi szczelin dylatacyjnych, maksymalnych, minimalnych i montażowych, geometrii układu podanymi na rysunkach roboczych,
- wstępnymi wymaganiami technicznymi wykonania i odbioru przekryć dylatacyjnych w nawierzchni, wydanymi przez IBDiM - TW 01092/W-33,
- Aprobata Techniczną, wydaną przez IBDiM dla danego typu dylatacji.

## 7. OBMIAR ROBÓT.

Ogólne zasady odbioru robót podano w SST D-M.00.00.00. "Wymagania ogólne", pkt 7.

Jednostką obmiaru jest 1mb zalewki bitumicznej oraz 1mb uszczelnienia kitem trwale plastycznym o określonych w Dokumentacji Projektowej parametrach jakościowych.

## 8. ODBIÓR ROBÓT.

Ogólne zasady odbioru robót podano w SST D-M.00.00.00. "Wymagania ogólne", pkt 8.

Roboty objęte niniejszą SST podlegają odbiorowi robót zanikających i ulegających zakryciu, który jest dokonywany na podstawie wyników pomiarów, badań i oceny wizualnej. Górna powierzchnia zalewki powinna znajdować 0-3 mm ponad uszczelniane powierzchnie elementów.

## 9. PŁATNOŚĆ.

Płatność 1mb wykonania zalewki bitumicznej oraz 1mb uszczelnienia kitem trwale plastycznym należy przyjmować zgodnie z obmiarem i oceną jakości wykonanych robót na podstawie wyników pomiarów i badań laboratoryjnych.

Zgodnie z Dokumentacją Projektową roboty związane z wykonaniem zabezpieczenia szczelin dylatacyjnych obejmuje wykonanie zalewek bitumicznych oraz uszczelnień kitem trwaleplastycznym o wymiarach i długości określonej w przedmiarze. Podstawą płatności jest przyjęcie przez Inspektora Nadzoru wykonanych robót, potwierdzone w protokole odbioru ostatecznego.

Cena jednostkowa obejmuje:

- zakup, dostawę i magazynowanie materiałów i wyrobów potrzebnych do wykonania robót,
- wykonanie robót podstawowych i wszystkich towarzyszących, wynikających z warunków,
- realizacji rozwiązania konstrukcji w/g projektu i atestów producenta,
- niezbędne badania i pomiary,
- ubytki materiałowe.

## 10. PRZEPISY ZWIĄZANE.

PN-85/C-04132 Przetwory naftowe. Pomiar ciągliwości asfaltów.

PN-73/C-04021 Przetwory naftowe. Oznaczenie temperatury mięknięcia asfaltów metodą "Pierścienia i kuli".

PN-84/C-04134 Przetwory naftowe. Pomiar penetracji asfaltów.

PN-90/C-04004 Ropa naftowa i przetwory naftowe. Oznaczenie gęstości.

**M.15.03.02. NAWIERZCHNIA Z ŻYWIC EPOKSYDOWO-POLIURETANOWYCH****1. WSTĘP****1.1. Przedmiot ST**

Przedmiotem niniejszej ST są wymagania szczegółowe dotyczące wykonania i odbioru Robót związanych z wykonaniem nawierzchni epoksydowo-poliuretanowej na **remontowanej części przejazdowej mostu przez rzekę Bug w miejscowości Brok na drodze krajowej nr 50 w km 278+663.**

**1.2. Zakres stosowania ST**

Specyfikacja Techniczna jest stosowana jako dokument przetargowy i kontraktowy przy zlecaniu i realizacji Robót wymienionych w pkt.1.1.

**1.3. Zakres robót objętych ST**

Ustalenia zawarte w niniejszej ST mają zastosowanie przy wykonywaniu nawierzchni z materiałów nawierzchniowych na bazie żywic epoksydowych i poliuretanu wykonywanych na powierzchniach betonowych bez zastosowania izolacji. Zakres robót obejmuje wykonanie:

- nawierzchnio - izolacja na bazie żywic gr 5mm na górnej powierzchni skrzydełek,
- wyrównanie i naprawę płyty pomostu masami na bazie żywic gr. śr. 7mm przed ułożeniem izolacji,
- wyrównanie i naprawę części kapy chodnikowej płyty pomostu masami na bazie żywic gr. śr. 7mm,
- zabezpieczenie stopek masami na bazie żywic gr. śr. 5mm przed ułożeniem nawierzchni.

**1.4. Określenia podstawowe**

Określenia podane w niniejszej ST są zgodne z obowiązującymi normami oraz z określeniami podanymi w ST DM.00.00.00.

**1.5. Ogólne wymagania dotyczące Robót**

Ogólne wymagania podano w ST DM.00.00.00. „Wymagania ogólne”. Wykonawca jest odpowiedzialny za jakość wykonania oraz za zgodność z Dokumentacją Projektową, ST, normami oraz poleceniami Inspektora Nadzoru.

**2. MATERIAŁY**

Ogólne wymagania dotyczące materiałów, ich pozyskiwania i składowania podano w ST D-M.00.00.00. „Wymagania ogólne” pkt. 2.

**2.1. Nawierzchnia**

Materiał nawierzchniowy powinien być chemoutwardzalny na bazie żywicy epoksydowej i poliuretanu. Musi nadawać się do układania na powierzchniach z betonu. Materiał ten po utwardzeniu winien posiadać następujące cechy:

- gęstość około 1,2kg/dm<sup>3</sup>,
- graniczna odkształcalność powodująca pękanie ponad 25%,
- naprężenie rozciągające - ponad 6MPa,
- ścieralność badana na tarczy Böhme  $\leq 2,5$  mm,
- wskaźnik ograniczenia chłonności wody  $\geq 90\%$ ,
- mieć odporność na wpływy atmosferyczne (deszcz, śnieg, mróz, promieniowanie UV)
- odporność na działanie środków odładowych,
- właściwości elastyczne w temperaturze od -20 do + 60 °C
- przyczepność do podłoża betonowego: wartość średnia  $\geq 2,0$  MPa, wartość pojedynczego wyniku  $\geq 1,5$ MPa.

Jako wypełniacz należy stosować suchy piasek kwarcowy o uziarnieniu 0,1+0,3 mm do warstwy szpachli i 0,4+0,7 mm do warstwy nawierzchni.

Grubość warstwy nawierzchni powinna wynosić nie mniej niż 3,0 mm dla lekkiego ruchu pieszego i 5,0 mm dla intensywnego ruchu pieszego.

Dobór materiału nawierzchniowego podlega uzgodnieniu z Inspektorem Nadzoru. Stosować można tylko taki materiał, dla którego Wykonawca przedstawi aktualną Aprobata Techniczną wydaną przez IBDM, atest producenta oraz Karty Techniczne stosowanych materiałów.

**3. SPRZĘT**

Ogólne wymagania dotyczące sprzętu podano w ST D-M.00.00.00. „Wymagania ogólne” pkt. 3.

Stosowany sprzęt powinien odpowiadać warunkom określonym w instrukcji wykonania nawierzchni opracowanej przez producenta. Sprzęt powinien być zaakceptowany przez Inspektora Nadzoru.

#### 4. TRANSPORT

Ogólne wymagania dotyczące transportu podano w ST D-M.00.00.00 „Wymagania ogólne” pkt. 4.

Transport materiałów chemicznych w szczelnych, oryginalnych opakowaniach zabezpieczonych przed uszkodzeniem.

#### 5. WYKONANIE ROBÓT

Ogólne zasady wykonania robót podano w ST D-M.00.00.00 „Wymagania ogólne” pkt. 5.

##### 5.1. Przygotowanie podłoża

Powłoki izolacyjno-nawierzchniowe układa się na podłożu betonowym pozbawionym mleczka cementowego, luźnych niezwiązanych składników, odpowiednio wytrzymałym, suchym, czystym, równym i gładkim. Usuwanie mleczka cementowego z powierzchni betonu należy wykonać przez obróbkę strumieniowo-ścierną lub hydropiaskowanie. Oczyszczoną powierzchnię odpyla się odkurzaczem przemysłowym lub sprężonym powietrzem.

Kryteria oceny jakości podłoża betonowego są następujące :

- wytrzymałość na ściskanie równa co najmniej wytrzymałości gwarantowanej betonu 30 MPa / dla konstrukcji nowych/ lub 25 MPa / dla konstrukcji odbudowywanych /,
- wytrzymałość na odrywanie wg normy PN-EN 1542:2000 nie mniej niż 2,0 MPa,
- podłoże suche – beton w stanie powietrzno suchym, bez śladów wilgoci i zaciemnień, o wilgotności < 4 %, (chyba że w systemie są materiały gruntujące na wilgotny lub świeży beton),
- podłoże czyste – powierzchnia wolna od luźnych frakcji, pyłów, plam oleju, smarów i innych zanieczyszczeń w ocenie wizualnej,
- podłoże gładkie – lokalne nierówności i zagłębienia powierzchni betonu nie przekraczają  $\pm 1,0$  mm,
- szorstkość podłoża badana wypełnienia piaskiem nie powinna przekraczać 1,0 mm.

Nierówności podłoża przekraczające podane wartości dopuszczalne należy naprawiać zaprawami PC lub PCC. Rysy występujące w podłożu należy iniektować. Podłoże po przygotowaniu podlega odbiorowi Inspektora Nadzoru z wpisem do dziennika budowy. W pierwszym etapie podłoże należy zagruntować środkami firmowymi na bazie żywic. Lepszą metodą jest szpachlowanie podłoża żywicą gruntującą z dodatkiem kruszywa kwarcowego 0,1 do 0,3 mm.

##### 5.2. Przygotowanie materiału nawierzchniowego do układania

Krótko przed rozpoczęciem prac należy wymieszać, za pomocą mieszadła z napędem elektrycznym, składniki materiału nawierzchniowego. Ważne jest ściśle przestrzeganie proporcji składników oraz czasu przydatności do stosowania. W przypadku żywic, do których dodaje się utwardzacz reakcja wiązania rozpoczyna się natychmiast po wymieszaniu. W celu zwiększenia odporności na ścieranie nawierzchni oraz nadania jej właściwości antypoślizgowych do wykonania powłok używane są piaski kwarcowe (wymagania jak dla klasy 6-tej wg BN-80/6811-01). Piasek dozuje się porcjami podczas procesu mieszania lub posypuje ułożoną warstwę do jej wysycenia.

##### 5.3. Wykonanie izolacyjno-nawierzchni

Roboty związane z wykonaniem izolacyjno-nawierzchni powinny być wykonywane przez specjalistyczne firmy lub pod nadzorem przedstawiciela producenta. Należy bezwzględnie przestrzegać zaleceń technologicznych określonych przez wytwórcę materiałów, zawartych w Kartach Technicznych. Ma to decydujący wpływ na trwałość wykonanych powłok, a także na odporność korozyjną obiektu.

Izolacyjno-nawierzchnie z materiałów chemoutwardzalnych wykonywane są zwykle z trzech warstw :

- warstwy gruntującej –nanoszonej pędzlem lub wałkiem malarskim lub warstwy szpachli nanoszonej pacą stalową wcierając w podłoże
- warstwy podstawowej – nanoszonej wałkiem malarskim, szpachlą zębatą lub gumową gracą (warstwę nanosi się jednorazowo w wyspecyfikowanej w projekcie grubości)
- warstwy zamykającej –nanoszonej pędzlem lub wałkiem malarskim (warstwa zamykająca może być jednocześnie warstwą barwną)

Zużycie żywicy do warstwy szpachli ok. 0,60 kg/m<sup>2</sup> i kruszywa o uziarnieniu 0,1 do 0,3 mm, 0,60 do 1,20 kg/m<sup>2</sup>.

Zużycie żywicy do warstw nawierzchniowych powinno wynosić minimum 0,80 kg/m<sup>2</sup>/mm, tak aby nie dopuścić do wykonywania warstwy z samego kruszywa. Dopuszczenie izolacyjno – nawierzchni do ruchu może nastąpić po całkowitym utwardzeniu.

Podlewki pod bariery, barieroporęczce, balustrady, słupy oświetleniowe i ekrany akustyczne należy przykryć materiałem nawierzchniowym.

#### 5.5. Warunki atmosferyczne wykonywania robót

Prace związane z wykonywaniem izolacji- nawierzchni należy wykonywać w sprzyjających warunkach atmosferycznych, przy dobrej i suchej pogodzie w temperaturach powyżej 10°C do 30°C. Wilgotność względna powietrza nie powinna przekraczać 75%. Podłoże na którym jest układana izolacja –nawierzchnia powinno mieć temperaturę o 3°C wyższą od temperatury punktu rosy w danej temperaturze otoczenia. To zapobiega skraplaniu się pary wodnej na powierzchniach. Nie należy prowadzić prac w czasie silnego wiatru, opadów deszczu, bezpośrednio przed opadami lub przed okresem spadku temperatury poniżej minimalnej sieciowania żywicy. W przypadku konieczności wykonywania robót w niesprzyjających warunkach pogodowych, należy je wykonywać pod namiotami klimatyzowanymi w całym okresie układania żywicy i ich dojrzewania. Należy bezwzględnie przestrzegać wymagań producenta odnośnie temperatury powietrza, podłoża oraz wilgotności powietrza i podłoża w czasie prowadzonych robót.

#### 5.6. Warunki BHP

Podczas pracy należy stosować się do przepisów i wskazówek podawanych przez producenta. Nie wolno zbliżać się z otwartym ogniem ani prowadzić robót spawalniczych.

UWAGA: Stosowane do wykonywania izolacji- nawierzchni żywice chemoutwardzalne zawierają często substancje lotne nieszkodliwe przy pracy na otwartym powietrzu, ale przy pracy pod namiotem mogą gromadzić się w stężeniach powodujących zatrucie pracowników.

### 6. KONTROLA JAKOŚCI ROBÓT

Ogólne zasady kontroli jakości Robót podano w ST D-M.00.00.00 „Wymagania ogólne” pkt. 6.

Można stosować tylko materiał na który uzyskano Aprobata Techniczną wydaną przez IBDM oraz atest wytwórcy.

Kontrolę jakości robót przeprowadza się na wszystkich etapach wykonawstwa i obejmuje ona:

- kontrolę jakości materiałów
- kontrolę wykonywania robót i zużycia materiałów
- badania wykonanej izolacji –nawierzchni i zgodności wykonanej powłoki z wymaganiami projektu, kartami technicznymi i specyfikacją techniczną

#### 6.1. Kontrola jakości materiałów

Przed zastosowaniem materiałów sprawdzeniu podlega:

- zgodność dostarczonego materiału z zamówieniem ( numer produktu ),
- stan opakowań materiałów,
- warunki przechowywania materiałów,
- data produkcji i data przydatności do stosowania.

Dodatkowo po otwarciu pojemników ocenia się wygląd materiałów. Na żądanie inwestora wykonawca powinien przedstawić aktualne wyniki badań materiałów wykonywanych w ramach nadzoru wewnętrznego przez producenta.

#### 6.2. Kontrola wykonywania robót i zużycia materiałów

Podczas robót Wykonawca zobowiązany jest prowadzić dzienne protokoły, w których podaje się informacje o warunkach atmosferycznych zgodnie z pkt.5.4 ST, stanie używanych materiałów zgodnie z pkt.6.1 ST, parametrach technologicznych wbudowywanych materiałów oraz ich ilości.

Kontrola wykonania robót obejmuje:

- badanie przygotowania podłoża zgodnie z pkt.5.1 ST, potwierdzone wpisem do dziennika budowy,
- kontrolę wykonania warstwy gruntującej na bazie żywicy. Prawidłowo zagruntowana powierzchnia powinna być sucha i lekko błyszcząca. Posypka piaskowa powinna być mocno przyklejona do żywicy i częściowo w nią wtopiona. Kontrola grubości układanej powłoki gruntującej powinna być prowadzona na bieżąco przez sprawdzenie ilości zużytych materiałów.
- kontrolę wykonania izolacji- nawierzchni ( warstwy podstawowej i zamykającej ). Podczas wykonywania warstw należy sprawdzić zachowanie proporcji mieszania składników, zachowanie czasu mieszania, odstępów czasowych pomiędzy układaniem kolejnych warstw, sposób wykonania i grubość nakładanej izolacji- nawierzchni (przez kontrolę zużycia materiału w kg/m<sup>2</sup>) i wygląd zewnętrzny powierzchni powłoki (jednorodny bez spłynięć i sfałdowań o jednolitej barwie z równomiernie rozłożoną mocno wklejoną posypką uszorstniającą).

#### 6.3. Badania wykonanej izolacji- nawierzchni i zgodności powłoki z wymaganiami



Badania kontrolne obejmują cały proces zabezpieczenia powierzchni od robót przygotowawczych przez etapy realizacji robót, aż do badań kontrolnych.

Po wykonaniu nawierzchni ocenie podlega :

- wygląd zabezpieczenia (bez pęcherzy, zarysowań, powierzchni otwartej lub uszkodzonej warstwie zamykającej, bez smug, szwów roboczych i sfałdowań, posypka powinna być równomierna, mocno przyklejona do podłoża, barwa jednolita zgodna z wyspecyfikowaną ),
- równość nawierzchni ( mierzona łatą długości 2,0m, dopuszczalny prześwit pod łatą 1,0 mm),
- grubość nawierzchni ( tolerancja w stosunku do projektu  $-0,5$  mm,  $+1,0$  mm),
- przyczepność systemu do podłoża ( mierzona metodą niszczącą "pull-off " : wartość średnia  $\geq 2,0$  MPa wartość pojedynczego odczytu  $\geq 1,5$  MPa )

Badanie przyczepności do podłoża powinno być wykonane w dwóch polach losowo wybranych przez nadzór dla powierzchni  $< 1000\text{m}^2$ . Na każdym polu należy wykonać badania w pięciu punktach pomiarowych. Na obiektach większych należy dodać jedno pole pomiarowe na każde  $1000\text{m}^2$  powierzchni. Badanie wykonuje się metodą odrywową metalowych krążków o średnicy 50 mm naklejonych na powierzchnię, mierząc siłę zrywającą i wartość przyczepności specjalnym aparatem. Po naklejeniu krążka powłokę nacina się na całej grubości do podłoża na gł. 1,0 do 3,0 mm, koronką o średnicy równej średnicy krążka. Średnia wartość przyczepności nie powinna być mniejsza od wyspecyfikowanej. Protokół z badań jest załącznikiem do materiałów odbiorowych. Miejsca uszkodzone podczas badań należy naprawić przy użyciu tych samych materiałów, zachowując wymagania techniczne odnośnie ich stosowania.

## 7. OBMIAR ROBÓT

Ogólne zasady obmiaru Robót podano w ST D-M.00.00.00 „Wymagania ogólne” pkt. 7.

Jednostką obmiaru jest  $1\text{m}^2$  (metr kwadratowy) powierzchni wykonanej nawierzchnio-izolacji o spoiwie epoksydowo-poliuretanowym o gr. warstwy śr. 5mm i gr. warstwy śr. 7mm.

## 8. ODBIÓR ROBÓT

Ogólne zasady odbioru Robót podano w ST D-M.00.00.00 „Wymagania ogólne” pkt. 8. Na podstawie wyników przeprowadzonych badań i kontroli należy sporządzić protokoły odbioru Robót końcowych. Jeżeli wszystkie badania i odbiory dały wyniki pozytywne, wykonane Roboty należy uznać za zgodne z wymaganiami. Jeżeli choć jedno badanie lub odbiór dało wynik ujemny, wykonane Roboty należy uznać za niezgodne z wymaganiami ST. W takiej sytuacji Wykonawca obowiązany jest doprowadzić Roboty do zgodności z ST i przedstawić je do ponownego odbioru.

## 9. PODSTAWA PŁATNOŚCI

Ogólne ustalenia dotyczące podstawy płatności podano w ST-D-M-00.00.00 "Wymagania ogólne" pkt. 9.

Płatności podlega  $1\text{m}^2$  powierzchni wykonanej i odebranej izolacji-nawierzchni o grubości zgodnej z projektem.

Cena jednostkowa uwzględnia:

- zakupy i koszty zakupu potrzebnych materiałów,
- dostarczenie i koszty dostarczenia potrzebnych materiałów,
- koszt zapewnienia niezbędnych czynników produkcji
- przygotowanie podłoża,
- wypełnienie szczelin kitem elastycznym,
- wzmocnienie matą styku krawężnika i betonu kapy,
- ułożenie nawierzchni i jej pielęgnacja,
- oczyszczenie stanowiska pracy,
- wykonanie badań i pomiarów.

## 10. PRZEPISY ZWIĄZANE

Katalog Detali Mostowych – Generalna Dyrekcja Dróg Krajowych i Autostrad, 2002 r.

## **M.16.01.01. ODWODNIENIE PŁYTY POMOSTU - REGULACJA WYSOKOŚCIOWA ISTNIEJĄCYCH WPUSTÓW MOSTOWYCH I UŁOŻENIE DRENÓW ODWADNIAJĄCYCH**

### **1. WSTĘP**

#### **1.1. Przedmiot ST**

Przedmiotem niniejszej specyfikacji technicznej są wymagania dotyczące wykonania i odbioru regulacji wysokościowej wpustów mostowych w związku z **remontem części przejazdowej mostu przez rzekę Bug w miejscowości Brok na drodze krajowej nr 50 w km 278+663.**

#### **1.2. Zakres stosowania ST**

Specyfikacja Techniczna jest stosowana jako dokument przetargowy i kontraktowy przy zlecaniu i realizacji robót wymienionych w punkcie 1.1.

#### **1.3. Zakres robót objętych ST**

Ustalenia zawarte w niniejszej specyfikacji dotyczą zasad prowadzenia robót związanych z:

- regulacja wysokościowa wpustów mostowych.
- ułożenie drenów odwodnieniowych na izolacji

SST obejmuje następujące czynności mające na celu wykonanie drenażu odwadniającego izolację i obejmują swoim zakresem:

- przygotowanie podłoża pod drenaż,
- ułożenie paska geowłókniny,
- lakierowanie kruszywa żywicami epoksydowymi,
- rozłożenie kruszywa lakierowanego na geowłókninie,
- ewentualne wbudowanie sączków z twaroplastycznego PCW typu OMEGA z rurką z PCW o średnicy 50 mm (zajdzie taka potrzeba jeżeli poziom części płyty pomostu obniżony będzie w stosunku do strefy istniejących wpustów mostowych i brak będzie możliwości sprawnego odwodnienia płyty).

#### **1.4. Określenia podstawowe**

Wpust odwadniający – urządzenie instalowane w celu odprowadzenia wody deszczowej z nawierzchni obiektu oraz izolacji

Wpust mostowy żeliwny – wpust odwadniający w obiekcie mostowym, którego korpus wykonano z żeliwa.

Wszystkie określenia podane w niniejszej SST są zgodne z obowiązującymi polskimi normami i z definicjami podanymi w SST D-M.00.00.00. "Wymagania ogólne".

#### **1.5. Ogólne wymagania dotyczące robót.**

Wykonawca jest odpowiedzialny za jakość stosowanych materiałów i wykonywanych robót oraz za ich zgodność z Dokumentacją Projektową, Specyfikacją Techniczną oraz zaleceniami Inżyniera.

Wpusty żeliwne zastosowane w projekcie mają za zadanie odwodnienie pomostu. Odwodnienie pomostu zapewniają istniejące wpusty żeliwne.

Ogólne wymagania dotyczące robót podano w SST D-M.00.00.00. "Wymagania ogólne".

Wykonawca robót jest odpowiedzialny za sposób przeprowadzenia robót i za jakość stosowanych materiałów oraz za ich zgodność z dokumentacją projektową, SST oraz z poleceniami Inżyniera.

## **2. MATERIAŁY**

Materiały do wykonania robót powinny być zgodne z ustaleniami dokumentacji projektowej i ST.

### **2.1. Wpust żeliwny**

Urządzenia odprowadzania wód opadowych z obiektów mostowych, w tym wpusty, powinno być wykonane i montowane zgodnie z Rozporządzeniem Ministra Transportu i Gospodarki Morskiej z dnia 30 maja 2000 r. w sprawie warunków technicznych, jakim powinny odpowiadać obiekty inżynierskie i ich usytuowanie.

Wpusty powinny być wykonane w klasie obciążenia wg PN-EN 124:2000 zgodnie z dokumentacją projektową.

Konstrukcja wpustu powinna być wykonana z żeliwa szarego o wytrzymałości na rozciąganie  $R_m \geq 200\text{MPa}$  wg PN-EN 1561-2000.

### **2.2 Materiały uzupełniające**

#### **2.2.1 Warstwa filtracyjna**

Warstwa filtracyjna wokół wpustu powinna być wykonana z grysów bazaltowych jednofrakcyjnych (grys 2/8 mm), marki 20 wg PN-86/B-06712 otoczonych kompozycją z żywicy epoksydowej. Ilość lepiszcza powinna zapewniać całkowite obtoczenie ziaren kruszywa bez wypełnienia pustek między nimi.

#### 2.2.2 Uszczelnienie wokół wpustu

Do uszczelnienia styków między wpustem i nawierzchnią należy stosować:

- elastyczną taśmę uszczelniającą,
- asfalt twardolany,
- masę zalewową.

Elastyczna taśma uszczelniająca taśmą topliwą elaomerowo-asfaltową o odpowiedniej szerokości i grubości około 10 mm. Materiał powinien charakteryzować się dużą elastycznością w zakresie od – 30°C do 100°C., dobrą przyczepnością do elementów żeliwnych i asfaltowych, odpornością na roztwory soli, kwasów i zasad oraz na starzenie. Wykonawca przedstawi dla materiału aprobatę techniczną IBDiM.

Masa zalewowa powinna być przeznaczona do wypełniania szczelin żądanej szerokości i posiadać aprobatę techniczną IBDiM. Powinna spełniać nw. kryteria:

- penetracja w temp. 25°C - 70 do 120;
- temperatura mięknięcia - > 80;
- spływność w temp. 60°C - < 3,0.

Asfalt twardolany powinien spełniać wymogi ST D.05.03.12 Nawierzchnia z asfaltu twardolanego.

### 2.3. Dreny odwodnienia izolacji.

Warunki ogólne stosowania materiałów podano w SST D-M.00.00.00. "Wymagania ogólne".

### 2.4. Rodzaje materiałów.

a).materiał do konstrukcji drenażu podłużnego oraz poprzecznego:

- grys bazaltowy 2 - 8 mm wg PN-84/6774-02 lakierowany żywicą epoksydową,
- geowłóknina kapilarna (filtracyjna),
- żywica epoksydowa,
- utwardzacz
- gęsty kit dyspersyjny asfaltowo-kauczukowy (np. Laterbit Bg) do przyklejania punktowego pasków geowłókniny.

Użyte materiały muszą posiadać deklarację zgodności (atest) producenta.

### 2.5. Składowanie materiałów.

Warunki przechowywania materiałów nie mogą powodować utraty ich cech lub obniżenia ich jakości. Składniki kompozycji żywic należy przechowywać w opakowaniach oryginalnych, szczelnie zamkniętych, w pomieszczeniach suchych i przewiewnych.

## 3. SPRZĘT

Sprzęt używany do montażu wpustów musi być zaakceptowany przez Inżyniera.

### 3.1. Ogólne warunki stosowania sprzętu.

Ogólne warunki stosowania sprzętu podano w SST D-M.00.00.00. "Wymagania ogólne".

Jakikolwiek sprzęt, maszyny lub narzędzia nie gwarantujące zachowania wymagań jakościowych robót i bezpieczeństwa zostaną przez Inżyniera zdyskwalifikowane i nie dopuszczone do robót.

Roboty montażowe przeprowadzone będą ręcznie.

## 4. TRANSPORT

### 4.1. Warunki ogólne transportu.

Ogólne warunki transportu podano w SST D-M.00.00.00. "Wymagania ogólne".

Materiały mogą być przewożone dowolnymi środkami transportu, tak dobranymi, aby nie powodować obniżenia jakości materiałów.

Transport elementów na miejsce wbudowania powinien zapewnić ochronę elementów żeliwnych przed pęknięciami i obtłuczeniami. Elementy uszkodzone podczas transportu należy wyeliminować.

Grysy należy przewozić w warunkach zabezpieczających je przed zanieczyszczeniem i zmieszaniem z innymi materiałami kamiennymi.

Żywice epoksydowe przewozić w oryginalnych, jednostkowych opakowaniach zgodnie z przepisami o transporcie materiałów toksycznych i łatwopalnych.

Masę zalewową i taśmę uszczelniającą transportować i przechowywać w oryginalnych opakowaniach producenta.

## 5. WYKONANIE ROBÓT

### 5.1. Ogólne warunki wykonania robót.

Ogólne warunki wykonania robót podano w SST D-M.00.00.00. "Wymagania ogólne".

#### Regulacja wysokościowa wpustu mostowego przebiega w następującej kolejności:

- demontaż kraty wpustu żeliwnego wraz z oprzyrządowaniem i pokrywą,
- sprawdzenie drożności wpustu z ewentualnym jego oczyszczeniem,
- wstawienie specjalnego dystansu i wyregulowanie do żądanej wysokości,
- ponowny montaż pokrywy z kratką ściekową wpustu.

Podczas regulacji wysokościowej wpustu należy sprawdzić stan uszczelnienia górnej części wpustu na styku z nawierzchnią bitumiczną jezdni.

W przypadku stwierdzenia nieszczelności należy wokół górnego obramowania wykonać uszczelnienia zgodnie ze specyfikacją (ST M.15.02.06 „Uszczelnienia nawierzchni”).

### 5.2.2. Wykonanie warstwy drenażowej.

Po ułożeniu izolacji wykonać należy warstwę drenażową. Przed wykonaniem warstwy należy:

- a) przygotować grysy, tj.:
  - rozsiać, by nie zawierały ziaren spoza frakcji 8-16 mm,
  - przepłukać wodą w celu usunięcia pyłów,
  - wysuszyć,
  - przechować w szczelnym pojemniku,
- b) wycechować objętości robocze garnka i garnuszka,
- c) oczyścić przestrzeń wokół sączka do wypełnienia grysem.

Wykonanie warstwy drenażowej polega na:

- odmierzeniu potrzebnej ilości grysów, możliwej do jednorazowego wymieszania np. 2 dm<sup>3</sup> oraz żywicy w stosunku objętościowym 50 części kruszywa do 1 części żywicy,
- odmierzeniu potrzebnej ilości utwardzacza, np. w stosunku 10:1,60 cm<sup>3</sup> żywicy i 6 cm<sup>3</sup> utwardzacza i dokładnym wymieszaniu żywicy z utwardzaczem,
- wymieszaniu kruszywa z żywicą zawierającą utwardzacz tak, aby powierzchnia ziaren była pokryta żywicą,
- wypełnieniu przestrzeni wokół sączka grysami otoczonymi żywicą i ich lekkim zagęszczeniu łopatką

Mieszanie żywicy z utwardzaczem oraz otaczanie grysów i ich wbudowywanie, należy wykonywać w sposób zorganizowany, bez przerw, ponieważ czas zużycia żywicy jest ograniczony w zależności od temperatury otoczenia.

### 5.2.3. Wykonanie drenażu poprzecznego i podłużnego.

Wzdłuż sączków wykonać drenaż podłużny, przed dylatacjami drenaż poprzeczny z grysu otoczonego żywicą epoksydową. **Drenaż wykonać w warstwie wiążącej nawierzchni na całą jej grubość.** Przygotowanie grysu otoczonego żywicą zgodnie z punktem

5.2.2. Zadaniem drenażu poprzecznego jest niedopuszczenie dopływu wody do urządzenia dylatacyjnego.

Dren będzie służył do odprowadzenia wody z izolacji, która przenika przez nawierzchnię bitumiczną, z odcinkami pomiędzy poszczególnymi wpustami mostowymi. Dren wykonywany jest z kilku warstw paska geowłókniny kapilarnej o szerokości 50 mm i grubości łącznej ok. 5mm. Tkaninę należy ciąć wzdłuż przeszyca, aby ułatwione było podciąganie wody przez tkaninę. Pasek geowłókniny ułożony wzdłuż rowka ( załamania odwrotnych spadeków poprzecznych płyty pomostu przy krawężniku ) należy dla stabilizacji przykleić punktowo kitem, a końce doprowadzić wpustów odwodnieniowych. Pasek geowłókniny należy przykryć drenem podłużnym, wykonanym z grysów bazaltowych, sklejonych żywicą epoksydową. Szerokość całkowita drenu ok. 70 mm, natomiast grubość ok. 45mm.

Kompozycję klejową używa się w ilości odpowiadającej 12 - 15 % masy kruszywa.

Przed ułożeniem nawierzchni bitumicznej włókninę należy nasączyć wodą z domieszką płynu do mycia naczyń, aby nie nastąpiło nasycenie geowłókniny asfaltem i zapewniona została tym samym drożność drenażu.

## 6. KONTROLA JAKOŚCI ROBÓT

### 6.1. Zasady kontroli jakości robót.

Kontrolę jakości robót przy montażu wpustów na drogowym obiekcie mostowym sprawują:

- Inżynier,
- kierownik robót,
- służby pomocnicze, takie jak: laboratoria drogowe i ośrodki badawcze.

Należy sprawdzić zgodność rzeczywistych warunków wykonania robót z projektem z potwierdzeniem ich w formie wpisu do Dziennika Budowy. Przy każdym odbiorze robót zanikających (odbioru międzyoperacyjne) należy stwierdzić ich jakość w formie protokołów odbioru robót lub wpisów do Dziennika Budowy.

#### 6.2 Sprawdzenie sprawności odwodnienia

Sprawdzenie sprawności odwodnienia polega na stwierdzeniu, czy woda z płyty pomostu w całości jest odprowadzana przez system wpustów oraz czy nie ma przecieków obok rur odpływowych.

Próbę szczelności wykonuje się poprzez zatkanie (prowizoryczne) rury wylotu w jej górnym przekroju, napełnienie kielicha wpustu wodą i utrzymywanie jej tam przez 24 godz. Wynik jest pozytywny w przypadku nieobniżania się poziomu wody we wpuscie.

### 6.3. Ogólne zasady kontroli jakości robót.

Ogólne zasady kontroli jakości robót podano w SST D-M.00.00.00. "Wymagania ogólne".

6.1. Kontrola jakości robót polega na wizualnej ocenie poszczególnych etapów robót.

6.2. Badania prowadzone podczas kontroli robót.

- sprawdzenie zgodności z Dokumentacją Projektową,
- sprawdzenie materiałów,
- sprawdzenie prawidłowości osadzenia sączka,
- sprawdzenie prawidłowości wykonania drenu podłużnego,
- sprawdzenie sprawności całego odwodnienia izolacji.

Zakres kontroli jakości sprawdzany za pomocą badań laboratoryjnych.

- a) jakość betonu podłoża wg wymagań odnośnie betonu konstrukcyjnego,
- b) uziarnienie grysów,

Należy również sprawdzić zgodność rzeczywistych warunków wykonania robót z projektem z potwierdzeniem ich w formie wpisu do dziennika budowy. Przy każdym odbiorze robót zanikających (odbioru międzyoperacyjne) należy stwierdzić ich jakość w formie protokołów odbioru robót lub wpisów do dziennika budowy.

6.3. Badania techniczne.

Badania techniczne należy przeprowadzać w czasie odbioru częściowego i ostatecznego robót.

6.4. Opis badań.

6.4.1. Sprawdzenie zgodności z Dokumentacją Projektową.

Sprawdzenie zgodności z Dokumentacją Projektową polega na porównaniu wykonanych elementów odwodnienia z Dokumentacją Projektową oraz stwierdzeniu wzajemnej zgodności za pomocą oględzin zewnętrznych i pomiarów.

6.4.2. Sprawdzenie drenażu.

Sprawdzenie odbywa się przez wylanie wody w drenie podłużnym. Czynność ta umożliwi sprawdzenie drożności drenu. Sprawdzić czy wszystkie punkty przyklejenia geowłókniny są odpowiednio wykonane.

6.5. Zgodność wykonanych robót z wymaganiami.

Jeżeli wyżej wymienione badania dadzą dodatni wynik, wykonane roboty należy uznać za zgodne z wymaganiami. Jeżeli choć jedno badanie da wynik ujemny, całość robót odbieranych lub ich część należy uznać za niezgodne z wymaganiami i nie nadające się do przyjęcia. W tym celu Wykonawca powinien poprawić wykonane niezgodnie z wymaganiami, a po poprawieniu przedstawić do ponownego badania.

6.6. Dopuszczalne odchyłki wymiarowe

- |                        |                |
|------------------------|----------------|
| - rzędne góry sączka   | + 0 mm – 3 mm, |
| - lokalizacja w planie | ± 10 mm,       |
| - grubość drenażu      | ± 3 mm.        |
| - szerokość drenażu    | ± 10 mm.       |

## 7. OBMIAR ROBÓT

Jednostką obmiaru jest 1 sztuka regulacji wysokościowej wpustu żeliwnego mostowego o określonych w projekcie parametrach.

Jednostką obmiaru jest 1 m drenażu oraz 1 szt. sączka na podstawie Dokumentacji Projektowej i pomiaru w terenie.

---

*Projekt techniczny remontu części przejazdowej mostu przez rzekę Bug w miejscowości Brok na drodze krajowej nr 50 w km 278+663.*

## 8. ODBIÓR ROBÓT

Ogólne zasady odbioru robót podano w SST D-M.00.00.00. "Wymagania ogólne".

Roboty objęte niniejszą SST podlegają odbiorowi robót zanikających i ulegających zakryciu, który jest dokonywany na podstawie wyników pomiarów, badań i oceny wizualnej.

Na podstawie wyników badań i kontroli przeprowadzanych wg punktu 6 należy sporządzić protokoły odbioru robót końcowych.

Jeżeli wszystkie badania i odbiory dały wyniki dodatnie, wykonane roboty należy uznać za zgodne z wymaganiami. Jeżeli choć jedno badanie lub odbiór dało wynik ujemny, wykonane roboty należy uznać za niezgodne z wymaganiami norm i kontraktu. W takiej sytuacji Wykonawca obowiązany jest doprowadzić roboty do zgodności z normą i przedstawić je do ponownego odbioru.

## 9. PODSTAWA PŁATNOŚCI

Podstawą płatności jest ilość wykonanych i odebranych jednostek obmiarowych pomnożona przez cenę jednostkową ujętą w kosztorysie ofertowym Wykonawcy.

Umowna cena jednostkowa za wymianę 1 sztuki regulacji wysokościowej wpustu żeliwnego uwzględnia:

- zapewnienie niezbędnych czynników produkcji,
- zakup i dostarczenie na plac budowy potrzebnych elementów i materiałów,
- demontaż górnych elementów wpustu,
- oczyszczenie i udrożnienie wpustu mostowego,
- regulacja wysokościowa wpustu,
- koszt niezbędnych rusztowań i pomostów,
- koszt wszystkich badań określonych w ST.

Płatność za 1 m długości дренаżu należy przyjmować zgodnie z obmiarem i oceną jakości wykonanych robót na podstawie wyników pomiarów i badań laboratoryjnych.

Cena jednostkowa wykonania drenaż obejmuje:

- zapewnienie niezbędnych czynników produkcji,
- wykonanie drenażu,
- wykonanie badań i pomiarów przewidzianych w SST.

## 10. PPRZEPISY ZWIĄZANE

### 10.1 Normy

PN-S-02204:1997 Drogi samochodowe. Odwodnienie dróg.

PN-EN 124:2000 Zwieńczenia wpustów i studzienek kanalizacyjnych do nawierzchni dla ruchu pieszego i kołowego -- Zasady konstrukcji, badania typu, znakowanie, sterowanie jakością

PN-EN 877:2004 Rury i kształtki z żeliwa, złącza i elementy wyposażenia instalacji do odprowadzania wód z budynków -- Wymagania, metody badań i zapewnienie jakości

PN-EN 1559-1:2001 Odlewnictwo – Warunki techniczne dostawy – Postanowienia ogólne

PN-EN 1559-3:2001 Odlewnictwo – Warunki techniczne dostawy – Wymagania dodatkowe dla odlewów żeliwnych

PN-EN 1561:2000 Odlewnictwo -- Żeliwo szare

PN-EN 1563:2000 Odlewnictwo – Żeliwo sferoidalne

### 10.2 Inne

Rozporządzenie Ministra Transportu i Gospodarki Morskiej z dnia 30 maja 2000 r. w sprawie warunków technicznych, jakim powinny odpowiadać obiekty inżynierskie i ich usytuowanie Dz.U. nr 63, poz. 735.

**M.18.01.03 URZĄDZENIA DYLATACYJNE SZCZELNE STALOWE.****1. Wstęp .****1.1. Przedmiot SST**

Przedmiotem niniejszej szczegółowej specyfikacji technicznej są, wymagania dotyczące wykonania i odbioru naprawy dylatacji szczelnych stalowych przy remoncie **części przejazdowej mostu przez rzekę Bug w miejscowości Brok na drodze krajowej nr 50 w km 278+663.**

**1.2. Zakres stosowania SST .**

Szczegółowa specyfikacja techniczna jest stosowana jako dokument przetargowy i kontraktowy przy zlecaniu i realizacji robót wymienionych w pkt.1.1.

**1.3. Zakres robót objętych SST**

Roboty których dotyczy specyfikacja, obejmują wszystkie czynności umożliwiające i mające na celu wykonanie naprawy przykrycia szczelin występujących na styku poszczególnych przęseł wiaduktu, a mianowicie:

- wymiany elastomerowych profili uszczelniających o długości 13,30 m.

Wymiany elastomerowych profili uszczelniających powinien dokonać dostawca urządzeń dylatacyjnych zabudowanych na moście.

**1.4. Określenia podstawowe**

Określenia stosowane w niniejszej SST są zgodne z obowiązującymi odpowiednimi normami oraz z określeniami podanymi w SST DM.00.00.00."Wymagania ogólne".

**Urządzenia dylatacyjne**

- urządzenia przykrywające szczelinę dylatacyjną składające się z profili stalowych zakotwionych w elementy, których odległość ulega zmianie oraz szczelnej wkładki uszczelniającej.

Wkładka uszczelniająca - elastyczny element (profil z gumy modyfikowanej dodatkami zwiększającymi trwałość i elastyczność) zamocowanej w profilach stalowych urządzenia dylatacyjnego.

**1.5. Ogólne wymagania dotyczące robót**

Wykonawca robót jest odpowiedzialny za jakość ich wykonania oraz za zgodność z dokumentacją projektową, SST i poleceniami Inżyniera. Ogólne wymagania dotyczące robót podano w SST DM.00.00.00 "Wymagania ogólne".

**2.. Materiały .****2.1. Dylatacja mechaniczna**

Dylatacja szczelna składa się z części dolnej służącej do zakotwienia z budowlą i z części górnej złożonej z kształtowników stalowych i osadzonego w nich elastomerowego profilu uszczelniającego.

**2.2. Dobór materiałów.**

Dopuszczalne jest stosowanie materiałów posiadających ważną Aprobata IBDiM. Stosowanie materiałów innych, aniżeli wykazanych w Aprobatach Technicznych do wbudowania w konstrukcje drogowych obiektów mostowych jest niedopuszczalne i stanowi podstawę do nie przyjęcia wykonanych robót.

Należy zastosować profil uszczelniający odpowiadający typowi urządzenia dylatacyjnego zabudowanego na moście.

**2.3. Akceptacja użytych materiałów.**

Inżynier jest uprawniony do akceptacji dostawcy materiałów i konstrukcji. Wykonawca jest obowiązany do dokumentowania odpowiedniej jakości wszystkich elementów konstrukcji urządzenia.

**2.4. Dopuszczenia do wbudowania.**

Przed wbudowaniem konstrukcji urządzenia dylatacyjnego lub jego części podlega ono ocenie wizualnej Inżyniera. Ocena urządzenia polega na stwierdzeniu

- kompletność urządzenia,
- zgodność wykonania wszystkich elementów konstrukcyjnych z dokumentacją techniczną i warsztatową, · jakość połączeń elementów konstrukcyjnych urządzenia, możliwość wymiany wkładek uszczelniających, · stan wkładki uszczelniającej,
- zachowania parametrów geometrycznych zgodnych z odpowiadającym im parametrom obiektu,
- zgodność rodzaju i grubości zabezpieczającej powłoki antykorozyjnej z przyjętą w dokumentacji.

**3. Sprzęt .**

Sprzęt powinien odpowiadać wymaganiom PZJ opracowanego przez Wykonawcę i zaakceptowanego przez Inżyniera.

**4. Transport .**

Do transportu elastomerowych profili uszczelniających można użyć dowolnego środka transportu.

**5. Wykonanie robót .****5.1. Wymagania ogólne**

---

*Projekt techniczny remontu części przejazdowej mostu przez rzekę Bug w miejscowości Brok na drodze krajowej nr 50 w km 278+663.*

Wykonawca przedstawi Inżynierowi do akceptacji projekt organizacji i harmonogram robót uwzględniający wszystkie warunki w jakich będą wykonywane roboty. Do wymiany elementu konstrukcji urządzenia dylatacyjnego można przystąpić po uzyskaniu zezwolenia Inżyniera podjętego na podstawie

- oceny urządzenia dylatacyjnego zgodnie z pkt. 2.3,
- oceny wykonanego zakresu robót w obszarze wbudowania urządzenia.

## 5.2. Wymiana elastomerowych profili uszczelniających

Wymianę elastomerowych profili uszczelniających powinna wykonać specjalistyczna firma będąca dystrybutorem urządzeń dylatacyjnych zabudowanych na moście na zlecenie Wykonawcy robót.

### 5.2.1. Warunki wbudowania.

Wymiany elastomerowych profili uszczelniających należy wykonywać w temperaturze 10-15°C oraz przy niewielkich różnicach temperatury między dniem a nocą.

Wymiana profilu uszczelniającego polega na:

- demontażu blach osłonowych szczeliny dylatacyjnej,
  - wyjęcie profilu z beleczek jezdnych urządzenia dylatacyjnego,
  - oczyszczenie wnętrza beleczek jezdnych,
  - wsunięcie nowego elastomerowego profilu uszczelniającego, - montaż blach osłonowych szczeliny dylatacyjnej.
- Profil uszczelniający musi być ciągły.

Wsunięcie profilu we wnętrza beleczek jezdnych może odbywać się jednoetapowo lub dwuetapowo (np. w warunkach remontu górnych elementów płyty pomostu wykonywanych połówkami jezdni).

W przypadku dwuetapowego montażu profilu uszczelniającego wkładka jest wsuwana w pierwszą część urządzenia dylatacyjnego z wywinięciem pozostałego fragmentu profilu, a w kolejnym etapie jest wciągana w drugą część urządzenia.

Wszystkie czynności związane z wymianą profilu powinny być wykonane przez uprawnionych i przeszkolonych pracowników dystrybutora / dostawcy urządzeń dylatacyjnych.

## 6. Kontrola jakości robót.

Dylatacje powinny być wykonane zgodnie z:

- rozwiązaniami materiałowymi, konstrukcyjnymi i technologicznymi opracowanymi przez producentów, ·
- wymaganiami zawartymi w PT i SST,
- wskazaniami producenta,
- wymaganiami zawartymi w Aprobacie Technicznej wystawionym przez Instytut Badawczy Dróg i Mostów w Warszawie.

Dopuszczalne niedokładności · spadku podłużnego -  $\pm 0.5$  · spadku poprzecznego -  $\pm 0.2$  · rzędnych góry urządzenia -  $\pm 1.0$  cm.

## 7. Obmiar robót .

Jednostka obmiaru jest 1 szt. wymienionego elastomerowego profilu uszczelniającego o długości 13,30 m. Płatność obejmuje wykonanie i odebranie wymiany profilu uszczelniającego.

Długość przekrycia mierzy się w świetle zewnętrznych ścianek gzymsów wzdłuż dylatacji, wg kształtu górnej krawędzi przekroju poprzecznego mostu.

## 8. Odbiór robót .

Końcowy odbiór dokonanej wymiany profilu uszczelniającego odbywa się po zakończeniu robót na obiekcie. Do odbioru końcowego powinien być dołączony protokół z komisijnego odbioru robót.

Protokół winien ponadto zawierać

- stwierdzenie zgodności wykonanego urządzenia z dokumentacją techniczną,
- ocenę szczelności zamontowania elastomerowych profili uszczelniających.

## 9. Podstawa płatności.

Podstawą płatności jest ilość wykonanych i odebranych jednostek obmiarowych pomnożona przez cenę jednostkową ujętą w kosztorysie ofertowym Wykonawcy.

Cena wymiany 1 szt. elastomerowego profilu uszczelniającego o długości 13,30 m obejmuje:

- zakup i dostarczenie wszystkich niezbędnych składników produkcji,
- demontaż blach osłonowych szczeliny dylatacyjnej,
- wyjęcie profilu z beleczek jezdnych urządzenia dylatacyjnego,
- oczyszczenie wnętrza beleczek jezdnych,
- wsunięcie nowego elastomerowego profilu uszczelniającego,
- montaż blach osłonowych szczeliny dylatacyjnej,
- koszty organizacji ruchu związane z wymianą profili uszczelniających. Cena jednostkowa obejmuje odpady i ubytki materiałów.



10. Dokumenty związane.

10.1. Normy

- PN-85/S.-10030. Obiekty mostowe. Obciążenia.
- PN-77/S.-10040. Żelbetowe i betonowe konstrukcje mostowe. Wymagania i badania.
- PN-80/B-01800 "Antykorozyjne zabezpieczenie w budownictwie".
- PN-85/B-01805 "Ogólne zasady ochrony".
- PN-69/B-10260 "Izolacje bitumiczne".
- PN-74/C-81515 "Wyroby lakierowane. Nieniszczące pomiary grubości powłok. "
- PN-80/C-81531 "Wyroby lakierowane. Określanie przyczepności powłok do podłoża oraz przyczepności międzywarstwowej".
- PN-71/H-97053 "Ochrona przed korozją . Malowanie konstrukcji stalowych. Ogólne wytyczne.

10.2 Inne

Aprobata Techniczna IBDiM Nr AT/2001-04-0985.

**M.19.01.01. KRAWĘŻNIKI KAMIENNE NA OBIEKCIE I KRAWĘŻNIKI BETONOWE NA DOJAZDACH****1. WSTĘP****1.1. Przedmiot ST**

Przedmiotem niniejszej Specyfikacji Technicznej są wymagania dotyczące wykonania i odbioru ustawienia krawężnika kamiennego dla **remontowanej części przejazdowej mostu przez rzekę Bug w miejscowości Brok na drodze krajowej nr 50 w km 278+663.**

**1.2. Zakres stosowania ST**

Specyfikacja Techniczna jest stosowana jako dokument przetargowy i kontraktowy przy zlecaniu i realizacji robót wymienionych w punkcie 1.1.

**1.3. Zakres robót objętych ST**

Ustalenia zawarte w niniejszej specyfikacji dotyczą ustawienia krawężników mostowych na remontowanym obiekcie i obejmują:

- wymiana na obiekcie uszkodzonych krawężników kamiennych 18x20cm osadzonych na zaprawy typu PCC i żywicy epoksydową na obiekcie
- wykonanie uszczelnienia masą zalewową na styku między krawężnikiem i nawierzchnią z betonu asfaltowego,

Ustalenia zawarte w niniejszej specyfikacji dotyczą ustawienia krawężników kamiennych na ławie na dojazdach do remontowanego obiektu i obejmują:

- ustawienie krawężnika kamiennego 20x30 cm z odzysku na podsypce cementowo-piaskowej 1:4 grubości 5 cm i ławie betonowej z oporem i samej ławie z betonu B25 na dojazdach do mostu w zakresie zgodnym z dokumentacją projektową.

**1.4. Określenia podstawowe**

Określenia podane w niniejszej ST są zgodne z obowiązującymi odpowiednimi normami i ST D-M.00.00.00 "Wymagania ogólne".

**1.5. Ogólne wymagania dotyczące robót**

Wykonawca robót jest odpowiedzialny za jakość ich wykonania oraz za zgodność z Dokumentacją Projektową, ST i poleceniami Inspektora Nadzoru.

Ogólne wymagania dotyczące robót podano w ST D-M.00.00.00 "Wymagania ogólne".

**2. MATERIAŁY**

Materiałami stosowanymi przy wykonywaniu robót związanych z ustawieniem krawężnika mostowego według zasad niniejszych ST są:

2.1. Stosuje się nowe krawężniki kamienne typu M, rodzaju A, klasy I wg PN-B-11213, o wymiarach zgodnych z Dokumentacją Projektową. Odmiany krawężników (proste, łukowe) należy stosować w zależności od sytuacyjnych rozwiązań w konkretnym obiekcie.

Krawężniki należy wykonać z bloku materiału kamiennego ze skał magmowych lub metamorficznych; wymagania fizyczne i wytrzymałościowe materiału – wg PN-B-11213.

Wykończenie powierzchni krawężników oraz dopuszczalne wady i uszkodzenia - wg PN-B-11213.

Każda partia dostarczonych na budowę krawężników powinna posiadać świadectwo jakości producenta, z załączonymi aktualnymi badaniami cech fizycznych i wytrzymałościowych. W przypadku wątpliwości lub braku badań Wykonawca zobowiązany jest do ich zlecenia i przedstawienia do odbioru Inżynierowi.

Krawężniki pochodzące z wcześniejszego demontażu mogą być dopuszczone do powtórne wbudowania tylko po spełnieniu kryteriów jak dla krawężników nowych.

2.2. Kit poliuretanowy (lub inny zaakceptowany przez Inspektora Nadzoru) i masy uszczelniające zgodnie z instrukcjami producentów i Aprobatach Technicznymi. Użyta masa musi być częścią systemu nawierzchni chodnika lub musi być zaakceptowana przez producenta nawierzchni.

2.3 Krawężnik należy układać na zaprawie niskoskurczowej o spoiwie polimero-cementowym o wytrzymałości na ściskanie nie mniejszej niż 30 MPa. Użyta zaprawa musi mieć Aprobatach Techniczną wydaną przez IBDiM. Należy stosować zaprawę przygotowywaną w wytwórni i dostarczaną na budowę w postaci proszku, gotową do użycia po rozmieszaniu z wodą w odpowiedniej proporcji. Zastosowana zaprawa powinna być przez producenta przewidziana do stosowania na podlewki o grubości zgodnej z Dokumentacją Projektową.

---

*Projekt techniczny remontu części przejazdowej mostu przez rzekę Bug w miejscowości Brok na drodze krajowej nr 50 w km 278+663.*

Świeża zaprawa powinna mieć konsystencję około 11 do 12 cm, zgodnie z PN-B-04500, a czas zachowania jej właściwości roboczych powinien wynosić min. 30 minut.

Wymagane cechy utwardzonej (związanej) zaprawy niskoskurczowej:

Skurcz po 90 dniach	≤8‰ (wg PN-B-04500)
Gęstość	2300±200 kg/m <sup>3</sup> (wg PN-B-04500)
Wytrzymałość na ściskanie	po 7 dniach ≥30 MPa, po 28 dniach ≥45 MPa, po 90 dniach ≥45 MPa (wg PN-B-04500),
Współczynnik sprężystości przy ściskaniu	25÷40 GPa (Instrukcja ITB 194)
Mrozoodporność po 150 cyklach	F150 (wg PN-B-06250)

#### 2.4. Asfalt lany

#### 2.5. Elastyczna taśma uszczelniająca topliwa pod wpływem ciepła nawierzchni bitumicznej.

#### 2.6. Pręty $\phi$ 16 mm do kotwienia krawężników w kapie.

Kotwy z prętów stalowych do zbrojenia betonu  $\phi$  16mm, o długości dostosowanej do przekroju elementów obiektu na którym są ustawiane lub podanej w Dokumentacji Projektowej, należy wykonać ze stali A-IIIIN spełniającej wymagania ST M.12.01.02.

Kotwy należy wklejać w krawężnik za pomocą żywicy epoksydowej, dla której Wykonawca przedstawi aprobatę techniczną wydaną przez IBDiM. Zastosowana żywica powinna być materiałem twardniejącym bezskurczowo, mieć bardzo dobre właściwości mechaniczne i mieć bardzo dobrą przyczepność do betonu i kamienia. Jeżeli Dokumentacja Projektowa nie przewiduje inaczej, można zastosować żywicę, która ma następujące właściwości:

– wytrzymałość po 14 dniach (po związaniu pod wodą, w temperaturze +20°C):

- na ściskanie > 90 N/mm<sup>2</sup>,
- na zginanie > 44 N/mm<sup>2</sup>,
- na rozciąganie > 25 N/mm<sup>2</sup>,

przyczepność do podłoża (po utwardzeniu pod wodą, w temperaturze +20°C): 2,5 ÷ 3,5 N/mm<sup>2</sup>.

#### 2.7. Klej epoksydowy lub zaprawa epoksydowa do osadzenia prętów $\phi$ 16 mm w krawężnikach.

2.8. Bitumiczny materiał trwale elastyczny do wypełnienia szczeliny między krawężnikiem, a nawierzchnią bitumiczną – lepiszcze asfaltowe z asfaltu modyfikowanego kauczukiem z wypełniaczami. Lepiszcze musi być stosowane wraz z należącym do jednego systemu środkiem gruntującym.

Wymagania dla lepiszcza

- temperatura pięknięcia wg metody PiK (jednostka - °C)	≥80 wg PN-EN 1427:2001
- penetracja w temperaturze 25°C, igła (jednostka 0,1mm)	≤70 wg PN-EN 1426:2001
- spływność w temperaturze 60°C, (jednostka mm)	≤5 wg PN-B-24005:1997
- Nawrót sprężysty w temp. 25°C, (jednostka %)	≥80 wg TWT-PAD-97

Poliasfalty Drogowe, IBDiM, Zeszyt Nr 54

- Temperatura łamliwości wg Fraassa (jednostka °C)	≤-15 wg PN-89/C-04130
--	-----------------------

Użyte materiały muszą być zgodne z Polskimi Normami lub posiadać Aprobaty techniczne oraz atest producenta.

Uszczelnienie powinno być odporne na działanie wody, rozcieńczonych soli, kwasów i zasad oraz paliw i smarów. Kit powinien zachowywać właściwości elastyczne w szerokim zakresie temperatur (w tym ujemnych do -30°C) i wykazywać odporność na starzenie w warunkach eksploatacji. Powinien, przy zastosowaniu odpowiednich środków gruntujących, zachowywać bardzo dobrą przyczepność do betonu, stali i materiału kamiennego krawężnika. Kit uszczelniający powinien posiadać Aprobatę Techniczną wydaną przez IBDiM.

Materiałami stosowanymi przy robotach związanych z ustawieniem krawężnika na ławie betonowej według zasad niniejszej ST są:

#### 3.1 Krawężniki kamienne 20x30cm

Należy zastosować krawężniki uliczny, o wymiarach zgodnych z dokumentacją projektową, klasy 1, spełniające wymagania PN-EN 1343.

Dopuszczalne odchyłki wymiarowe:

- dla wysokości: ±3cm
- dla szerokości: ±1cm.

Krawężniki powinny być dostarczane o długości ok. 1 m. W przypadku krawężników łukowych minimalna długość krawężników łukowych powinna wynosić 50 cm, długość maksymalną określa producent; krawężniki łukowe powinny być identyfikowane za pośrednictwem promienia powierzchni pionowej; długość całkowitą kilku krawężników łukowych należy mierzyć bez uwzględnienia spoin na krawędziach wspólnych powierzchni widocznych; końce krawężników łukowych powinny być zaokrąglone.

Ostre krawędzie krawężników powinny mieć fazy o nominalnych wymiarach pionowych i poziomych nie przekraczających 2 mm. Wymiary większych faz, zaokrąglonych naroży lub skosów, jeśli są stosowane, powinny być określone przez dostawcę lub zamawiającego,

Cała powierzchnia górna i licowa oraz tylna na wysokość 5 cm od góry powinna mieć fakturę średnio groszkowaną. Pozostała część powierzchni tylnej wykonana w fakturze krzesanej, powierzchnia spodu surowa.

### 3.3. Materiały do posadowienia krawężników

Krawężniki posadowione są na ławie z oporem o wymiarach jak w Dokumentacji Projektowej. Ława wykonana z betonu klasy B-25 według PN-B-06250.

### 3.4. Materiały na podsypkę i do wypełnienia szczelin pomiędzy ściankami bocznymi

Na podsypkę cementowo-piaskową należy stosować mieszankę cementowo-piaskową w stosunku 1:2 z cementu powszechnego użytku klasy 32,5N wg PN-EN 197-1 i z piasku naturalnego gat. 1 spełniającego wymagania PN-B-06712, wody wg PN-EN 1008

Do wypełnienia szczelin pomiędzy ściankami bocznymi prefabrykatów należy stosować mieszankę cementowo-piaskową w stosunku 1:2 z cementu powszechnego użytku klasy 32,5N wg PN-EN 197-1 i z piasku naturalnego gat. 1 spełniającego wymagania PN-B-06712, wody wg PN-EN 1008.

### 3.5. Materiały do wypełnienia szczelin dylatacyjnych

Do szczelin dylatacyjnych w ławie betonowej i między krawężnikami należy stosować masy zalewowe na stosowane na gorąco lub stosowane na zimno.

Do uszczelniania „na gorąco” szczelin należy stosować masy zalewowe - asfaltowe z dodatkiem wypełniaczy i odpowiednich polimerów termoplastycznych (np. typu kopolimeru SBS), posiadające bardzo dobrą zdolność wypełniania szczelin, niską śliskość w temperaturze +60°C, bardzo dobrą przyczepność do ścianek, a także dobrą rozciągliwość w niskich temperaturach. Masy zalewowe „na gorąco” są wbudowywane po uprzednim rozgrzaniu do stanu płynnego, który jest osiągany w temperaturze od 150 do 180°C.

Do uszczelniania „na zimno” szczelin podłużnych i poprzecznych należy stosować masy uszczelniające jedno lub dwuskładnikowe, np. masy poliuretanowe, tiokolowe, z żywic uszlachetnionych, silikonowych, poliwinylowych, epoksydowych, itp.

Masy jednoskładnikowe powinny mieć postać kitów ulegających utwardzeniu pod wpływem czynników zewnętrznych (np. wilgoci). Mogą to być np. kity tiksotropowe wprowadzane w szczelinę pod ciśnieniem, masy konfekcjonowane w pojemniku fabrycznym (np. kartuszu), będącym jednorazowym ładunkiem itp.

Masy dwuskładnikowe powinny mieć postać gęstej cieczy, która utwardza się w szczelinie w wyniku poprzedzającej aplikację dodania utwardzacza i wymieszania.

Masa uszczelniająca powinna posiadać aprobatę techniczną, wydaną przez uprawnioną jednostkę.

Masa uszczelniająca powinna odpowiadać wymaganiom określonym w aprobacie technicznej.

## 3. Składowanie

Krawężniki mogą być przechowywane na składowiskach otwartych, posegregowane wg typów, rodzajów, odmian i wielkości. Krawężniki należy układać na powierzchniach spodu, w szeregu na podkładkach drewnianych. Dopuszcza się składowanie krawężników prostych w kilku warstwach, przy zastosowaniu drewnianych podkładek pomiędzy poszczególnymi warstwami, przy czym suma wysokości warstw nie powinna przekraczać 1,2 m.

Cement można przechowywać nie dłużej niż 3 miesiące. Przechowywanie i transport cementu wg BN-88/6731-08.

Kruszywa należy gromadzić w przyzmach na dobrze odwodnionym placu w warunkach zabezpieczających przed zanieczyszczeniem i przed wymieszaniem różnych rodzajów i frakcji.

## 4. SPRZĘT

Ogólne wymagania dotyczące sprzętu podano w STWiORB D-M.00.00.00 “Wymagania ogólne”, pkt 3.

Roboty związane z ustawieniem krawężnika wykonywane będą ręcznie przy użyciu narzędzi brukarskich.

Wiercenie otworów w krawężnikach wykonać wiertarkami udarowymi.

Roboty można wykonywać ręcznie przy pomocy drobnego sprzętu z zastosowaniem:

- betoniarek do wytwarzania zapraw oraz przygotowania podsypki cementowo-piaskowej,
- wibratorów płytowych, ubijaków ręcznych lub mechanicznych.

Do wytwarzania betonu na ławy:

- wytwórnia stacjonarne do wytwarzania mieszanki betonowej wyposażona w urządzenia do wagowego dozowania składników,
- samochody samowyładowcze do transportu wyprodukowanej mieszanki betonowej

## 5. TRANSPORT

Ogólne wymagania dotyczące transportu podano w STWiORB D-M.00.00.00 „Wymagania ogólne”, pkt 4. Krawężniki mogą być przewożone dowolnymi środkami transportu. Należy je ustawiać równomiernie na całej powierzchni ładunkowej, na podkładach drewnianych, rzędami, długością w kierunku jazdy środka transportowego. Powierzchnie obrobione zabezpieczyć przekładkami splecionymi ze słomy lub wełny drzewnej i zabezpieczyć przed możliwością przesuwania się podczas transportu. Kruszywo przewozić samochodami samowyładowczymi, natomiast żywice epoksydowe przewozić dowolnymi środkami transportu wyposażonymi w zabezpieczenie przed wpływami atmosferycznymi.

### 5.1. Transport krawężników

Załadunek, transport, rozładunek i składowanie materiałów potrzebnych dla ułożenia krawężników powinien odbywać się w warunkach zabezpieczających ich dobry stan techniczny. Krawężniki można przewozić dowolnymi środkami transportu. Należy je układać obok siebie, na drewnianych podkładach, długością w kierunku jazdy a wysokością pionowo. Krawężniki mogą być przewożone tylko w jednej warstwie. W celu zabezpieczenia powierzchni obrobionych przed bezpośrednim stykiem należy je do transportu zabezpieczyć przekładkami splecionymi ze słomy lub wełny drzewnej o grubości > 5 cm.

### 5.2. Transport pozostałych materiałów

Wyprodukowaną mieszankę betonową należy dostarczać na budowę w warunkach zabezpieczających przed wysychaniem, wpływami atmosferycznymi i segregacją.

Transport cementu wg BN-88/6731-08.

Pozostałe materiały wg STWiORB D-M.00.00.00 „Wymagania ogólne”.

## 5.3. WYKONANIE ROBÓT

### 5.3.1. Ogólne warunki wykonania robót

Ogólne warunki wykonania robót podano w ST D-M.00.00.00 "Wymagania ogólne".

### 5.3.2. Zakres wykonywanych robót dla krawężnika kamiennego mostowego

#### 5.3.2.1. Wykonanie ławy pod krawężnik i ustawienie krawężnika obejmuje:

- a) geodezyjne usytuowanie linii (poziome i wysokościowe) krawężnika na obiekcie mostowym,
- b) ustawienie i przytwierdzenie oporników ławy (np. z listew lub desek),
- c) wypełnienie na obiekcie przestrzeni między opornikami mieszanką mineralno-syntetyczną; przestrzeń powinna być wypełniona z niewielkim nadmiarem na nieznaczne dogęszczenie mieszanki w czasie jej uderzenia podstawą elementu krawężnikowego - należy zwrócić uwagę żeby wykonana ława była przepuszczalna dla wody,
- d) ustawienie i regulacja krawężnika,
- e) demontaż oporników i wykończenie skosów ławy utrzymujących krawężnik,
- f) zabezpieczenie krawężnika przed jego naruszeniem lub uszkodzeniem.

Kolejne krawężniki powinny "licować" się ze sobą tzn. nie mogą występować pomiędzy nimi uskoki.

Rozstaw drenów pod krawężnikiem zgodnie z Dokumentacją Projektową.

### 5.3.3. Przygotowanie krawężników kamiennych

Przed ustawieniem krawężnika mostowego należy nawiercić otwory (2 szt./1 m) i osadzić w nich na zaprawę epoksydową pręty stalowe  $\phi$  16 mm.

### 5.3.4. Przygotowanie mieszanki mineralno-epoksydowej

Mieszanie żywicy z utwardzaczem oraz otaczanie grysów i ich wbudowywanie, należy wykonywać w sposób zorganizowany, bez przerw, ponieważ czas zużycia żywicy jest ograniczony w zależności od temperatury otoczenia. Przy mieszaniu żywicy epoksydowej z utwardzaczem przestrzegać instrukcji Producenta. Skład mieszanki dobrać w taki sposób, aby nastąpiło otoczenie ziaren kruszywa bez wypełnienia pustek między nimi tzn. żeby zapewnić jej przepuszczalność dla wody spływającej z izolacji spod chodnika.

### 5.3.5. Wypełnienie szczelin pomiędzy krawężnikami

Szczeliny między krawężnikami powinny być wypełnione kitem poliuretanowym (lub inną masą plastyczną zaakceptowaną przez Kierownika Projektu (Inspektora Nadzoru)), a ponadto z tyłu uszczelnione np. taśmą samoprzylepną.

#### 5.3.6. Wypełnienie szczelin na styku krawężników i nawierzchni oraz z kapami.

Między krawężnikiem, z nawierzchnią należy pozostawić szczelinę o szerokości 3cm. Szczelinę należy wypełnić na całą jej wysokość bitumicznym materiałem trwale elastycznym. Szczelinę między krawężnikiem, a wpustem wypełnić bitumicznym materiałem trwale elastycznym.

Szczelinę pomiędzy krawężnikiem i kapą betonową wypełnić elastyczną masą uszczelniającą.

#### 5.4 Ogólne warunki wykonania robót dla krawężnika kamiennego drogowego

Ogólne warunki wykonania robót podano w ST D-M.00.00.00 „Wymagania ogólne”.

##### 5.4.1 Zakres wykonywanych robót dla krawężnika kamiennego drogowego

##### 5.4.2 Ława betonowa

Ława betonowa posadowiona będzie na warstwie konstrukcyjnej nawierzchni (podbudowa).

Ławę betonową z oporem należy wykonać w szalowaniu.

Beton rozścielony w szalowaniu powinien być wyrównywany warstwami. Betonowanie należy wykonywać zgodnie z PN-B-06251, przy czym należy stosować minimum, co 50 m szczeliny dylatacyjne wypełnione bitumiczną masą zalewową wg 2.4.

Ława betonowa nie może być wykonywana wtedy, gdy temperatura powietrza spadła poniżej 2°C oraz wtedy, gdy podłoże jest zamarznięte i podczas opadów deszczu. Natychmiast po rozłożeniu mieszanki należy przystąpić do jej zagęszczania. Operacja ta powinna zakończyć się po upływie dwóch godzin od chwili dodania wody do suchej mieszanki. Bezpośrednio po zagęszczeniu beton należy zabezpieczyć przed wyparowaniem wody. Pielęgnację należy rozpocząć przed upływem 90 min. Poprzez kilkakrotne zwilżanie wodą w ciągu dnia w czasie, co najmniej 3 dni do 7 dni w czasie suchej pogody.

##### 5.4.3. Ustawienie krawężników

Ustawienie krawężników na ławie betonowej wykonuje się na podsypce cementowo-piaskowej 1:4 grubości 5cm po zagęszczeniu.

Krawężniki należy ustawiać ze spoinami szerokości 5mm minimum, co 50m stosować szczeliny dylatacyjne nad szczelinami dylatacyjnymi ławy betonowej.

Przy układaniu krawężników na łukach należy stosować krawężniki o długości 50cm.

Rzędne wysokościowe ustawionych krawężników powinny być zgodne z Dokumentacją Projektową.

##### 5.4.4. Wypełnianie spoin

Spoiny należy wypełniać zaprawą cementowo-piaskową 1:2. Spoiny przed zalaniem zaprawą należy oczyścić i zmyć wodą.

Szczeliny dylatacyjne należy zalewać masą zalewową po ich uprzednim starannym oczyszczeniu na pełną głębokość i osuszeniu.

## 6. KONTROLA JAKOŚCI ROBÓT

Ogólne zasady kontroli jakości robót podano w ST D-M.00.00.00 "Wymagania ogólne".

Kontroli jakości robót podlegają użyte materiały - wymagania jak w punkcie 2 niniejszej ST.

### Zakres kontroli jakości

Kontrola jakości robót obejmuje zgodność wykonanych robót z Dokumentacją Projektową i ustaleniami ST. Dopuszczalne tolerancje w ustawieniu krawężnika podano w punkcie 5.2.1.

### Kontroli dla krawężnika mostowego podlegają:

- podlewka pod krawężniki,
- równość powierzchni górnej i lica po ustawieniu,
- styki pomiędzy sąsiednimi odcinkami krawężników,
- wykonanie uszczelnienia za i przed krawężnikiem.

### Dopuszczalne tolerancje

- rzędna góry ławy pod krawężnik -  $\pm 1,0$  cm;
- szerokość ławy pod krawężnik -  $\pm 2,0$  cm
- dopuszczalne odchylenia linii krawężników w poziomie od linii projektowanej wynosi  $\pm 1$  cm na każde 100 m ustawionego krawężnika;
- dopuszczalne odchylenie niwelety górnej płaszczyzny krawężnika od niwelety projektowanej wynosi  $\pm 1$  cm na każde 100 m ustawionego krawężnika,

- równość górnej powierzchni krawężników, sprawdzane przez przyłożenie w dwóch punktach na każde 100 m krawężnika, trzymetrowej łaty, przy czym prześwit pomiędzy górną powierzchnią krawężnika i przyłożoną łatą nie może przekraczać 1 cm,
- odchylenia linii krawężników w poziomie od linii projektowanej -  $\pm 0,5$  cm;
- rzędna góry krawężnika -  $\pm 0,5$  cm;

**Badania w czasie wykonywania robót dla krawężnika drogowego obejmuje:****Kontrola wykonania ławy betonowej**

Należy sprawdzić co 20 mb:

- zgodność profilu podłużnego górnej powierzchni ławy z Dokumentacją Projektową; dopuszczalne odchyłki niwelety ławy  $\pm 1$  cm na każde 100mb,
- odchylenie linii od projektowanego kierunku - nie może przekraczać  $\pm 1$  cm na każde 100 mb,
- wymiary ławy, dopuszczalne odchyłki:
  - dla wysokości -  $\pm 10\%$  wysokości projektowanej,
  - dla szerokości -  $\pm 20\%$  szerokości projektowanej.
- równość górnej powierzchni ławy mierzona łatą 3 m - nierówności nie mogą przekraczać 1 cm na każde 100 mb.

**Kontrola ułożenia krawężników**

Należy sprawdzić co 20 mb :

- zgodność niwelety górnej płaszczyzny krawężników z Dokumentacją Projektową, dopuszczalne odchyłki niwelety  $\pm 1$  cm na każde 100 mb,
- usytuowanie w planie - odchyłki nie mogą przekraczać  $\pm 1$  cm na każde 100 mb,
- równość górnej powierzchni krawężników mierzona łatą 3 m - nierówności nie mogą przekraczać 0,5 cm na każde 100mb.

**Kontrola wypełnienia spoin**

Zaprawę do wypełnienia spoin należy skontrolować, co najmniej raz przy wykonywaniu robót i w przypadkach wątpliwych. Wytrzymałość na ścislenie zaprawy powinna wynosić nie mniej niż 30 MPa.

Szerokość i dokładność wypełnienia spoin należy skontrolować na każdych 10 metrach ustawionego krawężnika. Spoiny muszą być wypełnione całkowicie na pełną głębokość i mieć szerokość ok. 5 mm.

**7. OBMIAR ROBÓT**

Jednostką obmiaru robót jest 1 mb ustawionego krawężnika mostowego.

Jednostką obmiaru robót jest 1 mb ustawionego krawężnika drogowego.

Ogólne zasady obmiaru robót podano w ST D-M.00.00.00 "Wymagania ogólne".

**8. ODBIÓR ROBÓT**

Ogólne zasady odbioru robót podano w ST D-M.00.00.00 "Wymagania ogólne".

**9. PODSTAWA PŁATNOŚCI**

Ogólne wymagania dotyczące płatności podano w ST D-M.00.00.00 "Wymagania ogólne".

Cena wykonania robót obejmuje:

- prace pomiarowe i przygotowawcze
- transport materiałów niezbędnych do wykonania robót,
- przygotowanie krawężników – nawiercenie od strony "wewnętrznej" otworów dla osadzenia prętów, docięcie krawężników,
- osadzenie na klej epoksydowy w krawężnikach od strony "wewnętrznej" prętów,
- wyznaczenie linii prowadzącej,
- przygotowanie materiału na ławę - mieszanki z grysu 4÷6 mm z żywicą epoksydową,
- wykonanie ławy pod krawężnik,
- ustawienie krawężnika kamiennego wraz z jego regulacją,
- uszczelnienie styków między krawężnikami masą plastyczną (kitem poliuretanowym),
- uszczelnienie od tyłu styków krawężników taśmą,
- pielęgnacja podłoża,
- ochrona świeżo ustawionego krawężnika przed uszkodzeniem, ubytkami i opadami,
- uszczelnienie styku krawężnika kamiennego z kapą betonową kitem poliuretanowym wg Dokumentacji Technicznej,
- wykonanie odpowiedniej szczeliny i wykonanie uszczelnienia bitumicznym materiałem trwale elastycznym między krawężnikiem, a nawierzchnią bitumiczną,

---

*Projekt techniczny remontu części przejazdowej mostu przez rzekę Bug w miejscowości Brok na drodze krajowej nr 50 w km 278+663.*

- przeprowadzenie niezbędnych badań laboratoryjnych i pomiarów wymaganych w specyfikacji,

## 10. PRZEPISY ZWIĄZANE

PN-B-30175                      Kit asfaltowy uszczelniający.  
PN-B-11213:1997              Materiały kamienne. Elementy kamienne. Krawężniki uliczne mostowe i drogowe.  
PN-B-11113:1996              Kruszywa mineralne. Kruszywo naturalne do nawierzchni drogowych. Piasek naturalny.  
PN-B-11112:1996              Kruszywa mineralne. Kruszywo łamane do nawierzchni drogowych.  
PN-B-24005:1997              Asfaltowa masa zalewowa  
PN-EN 12591: 2004            Asfalty i produkty asfaltowe. Wymagania dla asfaltów drogowych.  
Zasady wykonywania napraw nawierzchni bitumicznych na obiektach mostowych. IBDiM Zakład Technologii Nawierzchni.  
ROZPORZĄDZENIE MINISTRA TRANSPORTU I GOSPODARKI MORSKIEJ z dnia 30 maja 2000 r. w sprawie warunków technicznych, jakim powinny odpowiadać drogowe obiekty inżynierskie i ich usytuowanie. (Dz. U. Nr 63 poz. 735 - z dnia 3.08 2000 r.)  
Instrukcje Producenta użytych materiałów oraz odpowiednie Aprobaty techniczne



### **M.20.01.03. INIEKCJE ŻYWICZNE RYS.**

#### **1. WSTĘP.**

##### **1.1. Przedmiot SST.**

Przedmiotem niniejszej SST są wymagania dotyczące wykonania i odbioru iniekcji uszczelniającej przy **remontie części przejazdowej mostu przez rzekę Bug w miejscowości Brok na drodze krajowej nr 50 w km 278+663.**

##### **1.2. Zakres stosowania SST.**

SST jest stosowana jako dokument przetargowy i kontraktowy przy zlecaniu i realizacji robót wymienionych w pkt.1.1.

##### **1.3. Zakres robót objętych SST.**

Ustalenia zawarte w niniejszej SST dotyczą zasad prowadzenia robót związanych z iniekcją wysokociśnieniową istniejących rys lokalnie na powierzchni przyczółków, skrzydełek i płycie pomostu. W jej zakres wchodzi:

- prace przygotowawcze,
- wtlaczanie iniektu pod ciśnieniem,
- prace wykończeniowe.

##### **1.4. Określenia podstawowe.**

Określenia podane w niniejszej SST są zgodne z obowiązującymi odpowiednimi normami i z definicjami podanymi w SST D-M.00.00.00. "Wymagania ogólne".

##### **1.5. Ogólne wymagania dotyczące robót.**

Ogólne wymagania dotyczące robót podano w SST D-M.00.00.00. "Wymagania ogólne".

Wykonawca robót jest odpowiedzialny za jakość ich wykonania oraz za ich zgodność z Dokumentacją Projektową, SST i poleceniami Inspektora Nadzoru.

#### **2. MATERIAŁY.**

Ogólne wymagania dotyczące stosowania materiałów podano w SST D-M.00.0.00. "Wymagania ogólne", pkt 2.

Kompozycja iniekcyjna użyta przez Wykonawcę do wypełniania rys lub pęknięć w betonie powinna posiadać ważną Aprobata Techniczną wydaną przez IBDiM.

Do iniekcji rys lub pęknięć może być użyta jedynie kompozycja przeznaczona do stosowania przy wilgotnym podłożu betonowym i o nieprzeterminowanej przydatności do stosowania.

Na żądanie Zamawiającego Wykonawca obowiązany jest udokumentować źródło zakupu kompozycji iniekcyjnej lub jej składników.

Przyczepność do betonu kompozycji iniekcyjnej, wyznaczona metodą "pull-off" przy średnicy krążka próbnego 50 mm, powinna wynosić:

- nie mniej niż 3,5 MPa w przypadku projektowanego sztywnego zespolenia betonu w miejscu zarysowania lub pęknięcia,
- nie mniej niż 3,5 MPa w przypadku projektowanego elastycznego wypełnienia rysy lub pęknięcia.

Wentyle iniekcyjne powinny gwarantować szczelność ich osadzenia w betonie naprawianego elementu przy ciśnieniu wtlaczanej kompozycji, wynoszącym nie mniej niż wartość przewidywanego ciśnienia roboczego.

#### **3. SPRZĘT.**

Ogólne wymagania dotyczące sprzętu podano w SST D-M.00.0.00. "Wymagania ogólne", pkt 3.

Wybór narzędzi i sprzętu do prac iniekcyjnych należy do Wykonawcy.

Pompa do tłoczenia kompozycji iniekcyjnej powinna zapewnić możliwość sterowania wielkości ciśnienia iniektu. Powinna ona tłoczyć kompozycję w sposób równomierny bez gwałtownych zmian ciśnienia.

Sprzęt oraz instalacja hydrauliczna zestawu iniekcyjnego, przy ciśnieniu roboczym iniektu do 10 MPa, nie powinny wykazywać żadnych przecieków kompozycji.

#### **4. TRANSPORT.**

Ogólne zasady stosowania transportu podano w SST D-M.00.00.00. "Wymagania ogólne", pkt 4.

Transport i magazynowanie przez Wykonawcę materiałów iniekcyjnych powinny odpowiadać ogólnym wymaganiom dla materiałów toksycznych i łatwopalnych.

## 5. WYKONANIE ROBÓT.

Ogólne wytyczne wykonawstwa robót podano w SST D-M.00.00.00. "Wymagania ogólne", pkt 5.

Wykonawca obowiązany jest prowadzić na bieżąco dokumentację prac iniekcyjnych. W dokumentacji tej, dla każdej rysy lub pęknięcia powinny być podane informacje dotyczące:

- ruchu drogowego na obiekcie w trakcie prowadzenia robót iniekcyjnych,
- stanu pogody,
- ciśnienia początkowego i końcowego włączanej kompozycji,
- objętości wtłoczonej kompozycji iniekcyjnej,
- trudności w trakcie prowadzenia prac iniekcyjnych.

Wykonanie, zabezpieczenie, utrzymanie oraz rozbiórka rusztowań, pomostów roboczych i innych urządzeń pomocniczych niezbędnych do prowadzenia prac iniekcyjnych, należy do Wykonawcy.

Otworki w betonie do osadzenia wentyli iniekcyjnych powinny być dokładnie odpylone przy pomocy odkurzacza przemysłowego. Usuwanie pyłów z otworów strumieniem sprężonego powietrza jest niedopuszczalne.

Prace iniekcyjne powinny być prowadzone przy temperaturze otoczenia i konstrukcji naprawianego elementu nie niżej niż  $+7^{\circ}\text{C}$  nie wyżej niż  $+25^{\circ}\text{C}$ .

W porze deszczowej Wykonawca obowiązany jest zabezpieczyć miejsce prowadzonych robót iniekcyjnych prowizorycznym zadaszeniem.

W przypadku, gdy objętość wtłoczonej do wentyla kompozycji iniekcyjnej znacznie przekroczy przewidywaną wielkość, a z sąsiednich wentyli otwartych nie będzie wyciekać kompozycja. Wykonawca obowiązany jest niezwłocznie zawiadomić o tym fakcie Inspektora Nadzoru, który podejmie decyzję co do dalszego potwierdzenia iniekcji.

Po zakończeniu robót iniekcyjnych, wentyle powinny być usunięte z konstrukcji.

Sposób prowadzenia robót iniekcyjnych nie może powodować skażenia środowiska. Wszelkie odpady kompozycji iniekcyjnej lub jej składników oraz popłuczyny pozostałe po myciu sprzętu

Wykonawca obowiązany jest usunąć z terenu robót i poddać utylizacji.

## 6. KONTROLA JAKOŚCI ROBÓT.

Ogólne wytyczne kontroli jakości podano w SST D-M.00.0.0. "Wymagania ogólne", pkt 6.

Przed przystąpieniem do włączania kompozycji iniekcyjnej do rysy lub pęknięcia, Wykonawca obowiązany jest dokonać kontroli drożności szczeliny pomiędzy sąsiednimi wentylami przy użyciu sprężonego powietrza o ciśnieniu nie mniejszym niż 0,6 MPa.

W przypadku stwierdzenia braku drożności, Wykonawca powinien zainstalować dodatkowy wentyl.

Podstawą oceny jakości wykonanych prac iniekcyjnych są dane zawarte w dokumentacji roboczej oraz wizualne sprawdzenie wypełnienia rys lub pęknięć kompozycją po usunięciu masy powierzchniowego uszczelniania rys.

W przypadku stwierdzenia nieprawidłowości przebiegu prac iniekcyjnych jak:

- zbyt mała w stosunku do przewidywanej wielkości objętość kompozycji iniekcyjnej wtłoczonej do wentyla,
- widoczne po zdjęciu masy powierzchniowego uszczelniania odcinki rys lub pęknięć nie wypełnione kompozycją,
- nie pojawienie się kompozycji w sąsiednim, otwartym wentylu,
- nieprzewidziana przerwa w iniektowaniu rysy lub pęknięcia,
- zbyt niska temperatura powietrza lub konstrukcji w czasie prowadzenia prac iniekcyjnych,
- zbyt niskie ciśnienie końcowe włączanej kompozycji,
- inne czynniki mające wpływ na jakość wykonywanych prac iniekcyjnych.

Zamawiający może zażądać od Wykonawcy dokonania na koszt własny odwiertów kontrolnych we wskazanym przez Inspektora Nadzoru miejscach, przy użyciu wiertła koronkowego o średnicy nie mniejszej niż 60 mm i pobranie próbek betonu o długości nie mniejszej niż 20 cm lub równej grubości naprawianego elementu.

O jakości prac iniekcyjnych w takim przypadku decyduje stopień wypełnienia kompozycją rysy lub pęknięcia w wyciętej próbce oraz postać zniszczenia tej próbki przy ściskaniu.

Stopień wypełnienia tej rysy lub pęknięcia, mierzony jest jako stosunek sumy długości odcinków szczeliny wypełnionych kompozycją ( cm ) do całkowitej długości skleiny, widocznej na boczniczy i podstawach próbki walcowej ( cm ) nie powinien być mniejszy niż 85 %.

Zniszczenie próbki przy ściskaniu powinno nastąpić w betonie, a nie w skleinie.

## 7. OBMIAR ROBÓT.

Jednostką obmiarową jest 1 m długości rysy lub pęknięcia, wzdłuż której zostały osadzone wentyle iniekcyjne.

Długość rysy iniekcyjnej lub pęknięcia należy mierzyć z dokładnością do 50 cm.

## 8. ODBIÓR ROBÓT.

Ogólne zasady odbioru robót podano w SST D-M.00.00.00. "Wymagania ogólne", pkt 9.

Odbiorowi podlegają:

- roboty przygotowawcze ( uszczelnienie powierzchniowe rys, osadzenie wentyli itp. ),
- umożliwiające wtłaczanie kompozycji iniekcyjnej do wentyli ( odbiór międzyoperacyjny ),
- roboty objęte umową po ich całkowitym zakończeniu.

Podstawą odbioru międzyoperacyjnego jest pisemne stwierdzenie Inspektora Nadzoru w dzienniku budowy wykonania robót określonego rodzaju, zgodnie z projektem technicznym, wymaganiami SST oraz wyrażenie zgody na przystąpienie przez Wykonawcę do realizacji kolejnej fazy robót.

Podstawą odbioru ostatecznego jest pisemne stwierdzenie przez Inspektora Nadzoru w dzienniku budowy zakończenia wszystkich robót związanych z iniekcją rys i pęknięć w betonie i spełnienia wymagań określonych w projekcie technicznym, SST oraz innych warunków dotyczących tych robót zawartych w umowie.

## 9. PŁATNOŚĆ.

Płatność za 1 mb faktycznie wykonanej i odebranej iniekcji rys lub pęknięć.

Cena jednostkowa uwzględnia zapewnienie niezbędnych czynników produkcji jak:

- zakup, dostawę i magazynowanie materiałów lub wyrobów potrzebnych do wykonania robót objętych umową,
- wykonanie i rozbiórkę rusztowań, pomostów roboczych, użycie środków i urządzeń pomocniczych niezbędnych do wykonania lub zabezpieczenia robót prowadzonych przy odbywającym się ruchu drogowym na obiekcie,
- wykonanie robót iniekcyjnych oraz wszystkich robót towarzyszących, wynikających z warunków realizacyjnych i rozwiązania technicznego konstrukcji wg SST.
- uporządkowanie terenu robót.

Zgodnie z Dokumentacją Projektową należy wykonać 5,0 m iniekcji.

## 10. PRZEPISY ZWIĄZANE.

"Zasady napraw zarysowanych konstrukcji betonowych kompozycją epoksydową za pomocą iniekcji ciśnieniowej" - Zeszyt 35 IBDiM.

**M.20.01.08. CZYSZCZENIE STRUMIENIOWO-ŚCIERNE.****1. WSTĘP.****1.1. Przedmiot SST.**

Przedmiotem niniejszej SST są wymagania dotyczące wykonania i odbioru robót związanych z **remontem części przejazdowej mostu przez rzekę Bug w miejscowości Brok na drodze krajowej nr 50 w km 278+663.**

**1.2. Zakres stosowania SST.**

SST jest stosowana jako dokument przetargowy i kontraktowy przy zlecaniu i realizacji robót wymienionych w pkt. 1.1.

**1.3. Zakres robót objętych SST.**

Ustalenia zawarte w niniejszej SST dotyczą zasad prowadzenia robót, związanych z przygotowaniem betonowych powierzchni do zabezpieczenia powłokami, napraw powierzchniowych, przygotowania powierzchni do zespolenia, polegających na oczyszczeniu powierzchni z luźnych fragmentów betonu i innych zanieczyszczeń metodą piaskowania lub hydropiaskowania:

- przyczółki, skrzydełka i schody skarpowe,
- lokalnie spód płyty pomosty, uszkodzone prefabrykowane gzymsy,
- powierzchnie części chodnikowej pod nawierzchnią,
- górna powierzchnia skrzydełek pod nawierzchnio-izolację,
- płyta pomostu pod izolację,
- ciosy podłożyskowe,
- powierzchnie stalowych elementów konstrukcyjnych (wieszaki, prowadnice pomostów roboczych, osłony głowic sprężających, słupy latarni oświetleniowych, rury spustowe wraz z obejmami),
- ryflowane blachy osłonowe dylatacji w strefie chodników,
- profile dylatacyjne,
- łożyska,
- balustrady szczeblinkowe na moście i schodach skarpowych,
- styk dźwigarów i innych elementów stalowych na połączeniu z żelbetową płytą pomostu.

**1.4. Określenia podstawowe.**

Określenia podstawowe podane w niniejszej SST są zgodne z obowiązującymi polskimi normami i SST D-M.00.00.00."Wymagania ogólne".

**1.5. Ogólne wymagania dotyczące robót.**

Ogólne wymagania dotyczące robót podano w SST D-M.00.00.00."Wymagania ogólne", pkt. 1.

Wykonawca robót jest odpowiedzialny za jakość ich wykonania oraz za zgodność z Dokumentacją Projektową, SST i poleceniami Inżyniera.

**2. MATERIAŁY.****2.1. Warunki ogólne stosowania materiałów.**

Warunki ogólne stosowania materiałów podano w SST D-M.00.00.00."Wymagania ogólne", pkt. 2.

**2.2. Stosowane materiały.**

Do wykonania robót powinny być użyte następujące materiały:

- piasek kwarcowy o granulacji do 2 mm,
- woda.

**3. SPRZĘT.****3.1. Ogólne warunki stosowania sprzętu.**

Ogólne warunki stosowania sprzętu podano w SST D-M.00.00.00."Wymagania ogólne", pkt. 3.

Jakiegokolwiek sprzęt, maszyny i urządzenia nie gwarantujące zachowania wymagań jakościowych robót zostaną przez Inżyniera zdyskwalifikowane i niedopuszczone do robót.

**3.2. Stosowany sprzęt.**

Do wykonania robót stosuje się specjalistyczny sprzęt przewidziany przez Wykonawcę gwarantujący zachowanie wymagań jakościowych i bezpieczeństwa.

Do kontroli jakości robót stosuje się specjalistyczny sprzęt umożliwiający nieniszczącą ocenę wytrzymałości podłoża betonowego na odrywanie i zawartości szkodliwych soli.

Wykonawca jest zobowiązany przedstawić Inżynierowi do akceptacji sprzęt do wykonania robót.

Do wykonania robót można wykorzystać jeden z niżej wymienionych sprzętów:

- urządzenie do piaskowania ,
- urządzenie do czyszczenia piaskiem z wodą.

#### **4. TRANSPORT.**

##### **4.1. Ogólne warunki transportu.**

Ogólne warunki transportu podano w SST D-M.00.00.00."Wymagania ogólne", pkt 4.

Materiały mogą być przewożone dowolnymi środkami transportu.

#### **5. WYKONANIE ROBÓT.**

##### **5.1. Ogólne warunki wykonania robót.**

Ogólne warunki wykonania robót podano w SST D-M.00.00.00."Wymagania ogólne", pkt. 5.

##### **5.2. Zakres robót.**

Roboty przygotowawcze:

- usunięcie pozostałości powłok ochronnych i pielęgnacyjnych oraz powierzchniowych zanieczyszczeń,
- usunięcie mleczka cementowego i słabo związanych warstw betonu,
- usunięcie szkodliwych substancji mogących mieć wpływ na połączenie nakładanych materiałów z betonem lub na korozję betonu lub stali zbrojeniowej.

Prawidłowo przygotowane podłoże betonowe do napraw powinno spełniać następujące wymagania:

- wytrzymałość na ściskanie  $> 25$  MPa wg PN-74/B-06261,
- wytrzymałość na odrywanie wg PN-92/B-01814:
  - \* wartość średnia - 1,5 MPa,
  - \* wartość minimalna  $> 1,0$  MPa.

Należy wykonać jedno oznaczenie na każde 50 m<sup>2</sup> powierzchni oczyszczonego podłoża, przy czym minimalna liczba oznaczeń wynosi 5 dla każdego obiektu.

Zawartość chlorków w zewnętrznej warstwie betonowej podłoża w stosunku do masy cementu nie może być większa niż 0,4 % dla elementów żelbetowych, pH betonu w otulinie konstrukcji zbrojonej nie może być mniejsza niż 10.

Zawartość chlorków i ocena pH betonu powinna być określona wg "Wytycznych badania własności ochronnych betonu względem zbrojenia w mostach ", IBDiM 1992.

##### **5.3. Oslony BHP.**

Przy wykonywaniu prac niebezpiecznych dla otoczenia jak piaskowanie, natrysk powinny być stosowane ekrany zabezpieczające.

Zabezpieczenie robót prowadzonych przy odbywającym się ruchu osób i pojazdów należy do Wykonawcy.

Sposób prowadzenia prac związanych z przygotowaniem podłoża betonowego nie może powodować skażenia środowiska. Wszelkie odpady Wykonawca zobowiązany jest usunąć z terenu robót.

#### **6. KONTROLA JAKOŚCI ROBÓT.**

##### **6.1. Ogólne zasady kontroli jakości robót.**

Ogólne zasady kontroli jakości robót podano w SST D-M.00.00.00."Wymagania ogólne", pkt. 6.

Przeprowadzenie wszystkich badań jakości robót związanych z wykonaniem oczyszczenia powierzchni betonu należy do Wykonawcy.

Ocenę przygotowania istniejących powierzchni betonowych przeprowadza się wizualnie.

Oczyszczona powierzchnia powinna być wolna od zacieków, nalotów rdzawych i organicznych, luźnych fragmentów betonu oraz zabrudzeń. Ocenę wizualną należy poprzeć wynikami badania wytrzymałości podłoża na odrywanie. Na żądanie Inspektora Nadzoru należy także przeprowadzić nieniszczące badanie wytrzymałości betonu na ściskanie jedną z metod - młotkiem Schmidta lub „pull-out”.

Do obowiązków Inżyniera należy porównanie uzyskanych wyników z wymaganiami zawartymi w niniejszej SST.

Przygotowanie podłoża musi spełniać wymagania zawarte w pkt.5.2. niniejszej SST.

## 6.2. Kontrola wykonanych robót.

Wykonawca obowiązany jest przedstawić Inżynierowi do akceptacji wyniki wykonanych badań.

Wyniki te powinny być zgodne z wymaganiami przedstawionymi w pkt 5.2.

## 7. OBMIAR ROBÓT.

Jednostką obmiarową jest:

- 1 m<sup>2</sup> przygotowania powierzchni betonu, powierzchnie stalowych elementów konstrukcyjnych jak wieszaki, prowadnice pomostów roboczych, osłony głowic sprężających, słupy latarni oświetleniowych, rury spustowe wraz z obejmami.
- 1 mb przygotowania powierzchni balustrady szczeblinkowej na moście i schodach skarpowych oraz styku dźwigarów i innych elementów stalowych na połączeniu z żelbetową płytą pomostu,
- 1 szt. przygotowania powierzchni ryflowanej blachy osłonowej dylatacji w strefie chodników, profili dylatacyjnych oraz łożyska.

## 8. ODBIÓR ROBÓT.

Ogólne zasady odbioru robót podano w SST D-M.00.00.00."Wymagania ogólne".

Roboty objęte niniejszą SST podlegają odbiorowi robót zanikających i ulegających zakryciu, który jest dokonywany na podstawie wyników pomiarów, badań i oceny wizualnej.

Podstawą odbioru jest pisemne stwierdzenie w dzienniku budowy przez Inżyniera wykonania robót określonego rodzaju zgodnie z projektem technicznym i wymaganiami SST

## 9. PŁATNOŚĆ.

Płatność za 1 m<sup>2</sup> przygotowanego i odebranego przez Inżyniera podłoża betonowego.

Cena jednostkowa wykonania robót obejmuje:

- sprowadzenie niezbędnego sprzętu,
- zakup i dostarczenie piasku,
- oczyszczenie powierzchni,
- oczyszczenie miejsca pracy,
- wykonanie robót towarzyszących wynikających z warunków realizacji.

Płatność za 1 mb przygotowanego i odebranego przez Inżyniera przygotowania powierzchni balustrady szczeblinkowej na moście i schodach skarpowych oraz styku dźwigarów i innych elementów stalowych na połączeniu z żelbetową płytą pomostu.

Cena jednostkowa wykonania robót obejmuje:

- sprowadzenie niezbędnego sprzętu,
- zakup i dostarczenie piasku,
- oczyszczenie powierzchni,
- oczyszczenie miejsca pracy,
- wykonanie robót towarzyszących wynikających z warunków realizacji.

Płatność za 1 szt. przygotowanego i odebranego przez Inżyniera przygotowania powierzchni ryflowanej blachy osłonowej dylatacji w strefie chodników, profili dylatacyjnych oraz łożyska

Cena jednostkowa wykonania robót obejmuje:

- sprowadzenie niezbędnego sprzętu,
- zakup i dostarczenie piasku,
- oczyszczenie powierzchni,
- oczyszczenie miejsca pracy,
- wykonanie robót towarzyszących wynikających z warunków realizacji.

## 10. PRZEPISY ZWIĄZANE.

1. Zalecenia dotyczące oceny jakości betonu „in-situ” w istniejących konstrukcjach obiektów mostowych.

**M.20.01.09. ZABEZPIECZENIE ANTYKOROZYJNE POWIERZCHNI BETONOWYCH SZLAMEM POLIMEROWO-CEMENTOWYM.****1. Wstęp****1.1 Przedmiot specyfikacji**

Przedmiotem niniejszej specyfikacji jest wykonanie powierzchniowego zabezpieczenia antykorozyjnego betonu szlamem PCC przy **remontie części przejazdowej mostu przez rzekę Bug w miejscowości Brok na drodze krajowej nr 50 w km 278+663.**

**1.2 Zakres stosowania**

SST Szczegółowa specyfikacja stanowi dokument przetargowy i kontraktowy przy zleceniu i realizacji robót w punkcie 1.1

**1.3 Zakres robót objętych SST**

Ustalenia zawarte w niniejszej specyfikacji dotyczą zasad prowadzenia robót związanych z powierzchniowym zabezpieczeniem antykorozyjnym elementów betonowych mostu szlamem PCC w ilości 5 kg/m<sup>2</sup> zgodnie z przedmiarem robót:

- powierzchnie przyczółków i skrzydełka
- podpory pośrednie,
- ciosy podłożyskowe

**1.4 Określenia podstawowe**

Określenia podane w niniejszej SST są zgodne z obowiązującymi polskimi normami i definicjami podanymi w ST DM.00.00.00 „Wytyczne ogólne”

PCC - zaprawa cementowa z dodatkiem żywicy syntetycznej, szlam PCC, - j.w. lecz o uziarnieniu szkieletu mineralnego do 0,5 mm i zawartości cementu 50%.

**1.4.2** Warstwa szczepna (podkładowa) warstwa zwiększająca przyczepność zaprawy naprawczej do podłoża betonowego.

**1.4.3** Warstwa pośrednia- warstwa wykonawcza w celu osiągnięcia projektowej grubości wyprawy antykorozyjnej.

**1.4.4** Warstwa zewnętrzna - warstwa zamykająca wyprawę antykorozyjną umożliwiającą uzyskanie różnych faktur i odcienie wyprawy.

**1.4.5** NPCC - natryskiwana zaprawa cementowa z dodatkiem żywicy syntetycznej.

**1.5 Ogólne wymagania robót.**

Wykonawca robót jest odpowiedzialny za jakość wykonywanych robót oraz ich zgodności z dokumentacją, Specyfikacjami Technicznymi oraz zaleceniami Inżyniera.

**2 Materiały**

Do wykonania robót należy użyć materiałów typu PCC lub NPCC należących do jednego systemu materiałowego posiadającego Aprobatację Techniczną lub ważne Świadectwo Dopuszczenia do stosowania wydane przez IBDiM

Materiały te muszą cechować się :

- dobrą przyczepnością do podłoża,
- minimalnym skurczem,
- szczelnością,
- odpornością na ścieranie.

**3 Sprzęt**

**3.1 Ogólne wymagania dot. Sprzętu** podano w SST DM.00.00.00

**3.2 Wykonanie zabezpieczeń**

Do wykonania zabezpieczeń Wykonawca zobowiązany jest posiadać specjalistyczny sprzęt przewidziany przez producenta materiałów np.:

betoniarka o pojemności 40 -100 l o wymuszonym działaniu, wolnoobrotowe mieszadła do zapraw, urządzenia do przygotowania powierzchni np. piaskownice, hydropiaskownice, urządzenia do natrysku zapraw, ręczne naczynia do aplikacji zapraw, przyrządy laboratoryjne umożliwiające pomiary temperatury, wilgotności, wytrzymałości na odrywanie itp.

Sprzęt, maszyny i narzędzia nie gwarantujące zachowania wymagań jakościowych zostaną przez Inżyniera zdyskwalifikowane i niedopuszczone do robót.

---

*Projekt techniczny remontu części przejazdowej mostu przez rzekę Bug w miejscowości Brok na drodze krajowej nr 50 w km 278+663.*

## 4 Transport

### 4.1 Ogólne wymagania dot. Transportu

Ogólne wymagania podane w SST DM.00.00.00 „Wymagania ogólne” pkt. 4

Materiały mogą być przewożone dowolnymi środkami transportowymi zaakceptowanymi przez Inżyniera pod warunkiem zabezpieczenia przed deszczem dla składnika suchego zaprawy i mrozem dla płynu zarobkowego. Składowanie materiałów musi również spełniać te warunki.

## 5 Wykonanie robót

5.1 Ogólne zasady wykonania robót podano w SST DM.00.00.00. Wymagania Ogólne „pkt. 5

### 5.2 Zakres robót

#### 5.2.1 Warunki atmosferyczne

Należy przestrzegać temperatur podłoża, otoczenia i materiałów podanych w kartach technologicznych. Zabronione jest wykonywanie robót poza granicznymi temperaturami w czasie deszczu i przy wilgotności przekraczającej 90%.

#### 5.2.2 Przygotowanie podłoża

Do wykonania prac przygotowawczych można przystąpić najwcześniej po 14 dniach od zabetowania elementu.

Podłoże należy oczyścić metodą piaskowania celem usunięcia mleczka cementowego pozostałości środków antyadhezyjnych i innych zanieczyszczeń.

Wszystkie uszkodzenia powierzchni powinny być naprawione. Części wystające powinny być skute lub zeszlifowane, a zagłębienia głębokości do 0,5 cm wypełnione poprzez szpachlowanie zaprawą PCC.

Bardzo duże ubytki i nierówności przekraczające 0,5 cm należy naprawić zaprawą PCC (wg SST M.13.06.01).

Wytrzymałość na ścislenie podłoża betonowego w obiektach nowo budowanych powinna być równa wytrzymałości gwarantowanej wynikającej z przyjętej klasy betonu, natomiast w konstrukcjach remontowanych powinna być  $\geq 25$  MPa.

Wytrzymałość na odrywanie metoda pull-off dobrze przygotowanego podłoża powinno wynosić średnio nie mniej niż 1,5 MPa, minimalna wartość powyżej 1,0 MPa.

Przed nanoszeniem warstwy podkładowej podłoże powinno być nawilżone wodą i powierzchniowo przeschnięte (matowe).

#### 5.2.3 Przygotowanie mieszanek

Zaprawę (szlam) należy przygotować zgodnie z kartami technicznymi opracowanymi przez producenta.

Zaprawa powinna być przygotowana w mieszarkach o poj. 50-100 l. lub wolnoobrotowymi mieszadłami. Zabrania się używania do tego celu betoniarek wolnospadowych.

Zaleca się zużyć każdorazowo całą zawartość opakowania ze składnikami sypkimi, bez dzielenia go na porcje. Po wymieszaniu masa powinna być jednorodna bez smug i przebarwień. Ilość płynu zarobkowego powinna mieścić się w granicach określonych kartą technologiczną, a konsystencja dogodna do aplikacji.

#### 5.2.4 Wykonanie zabezpieczenia antykorozyjnego

Wyprawę zabezpieczenia antykorozyjnego należy wykonać w trzech warstwach przy łącznym zużyciu materiału w ilości 5 kg/m<sup>2</sup>.

**warstwa szczepna** - (podkładowa) w ilości 1,0-1,5 kg/m<sup>2</sup> powinna być nakładana ostrym pędzlem lub szczotkami i mocno wcierana w podłoże.

**warstwa pośrednia** - w ilości 2-3 kg/m<sup>2</sup> może być наносzona przy pomocy szczotek lub natrysku.

W czasie wykonywania tej warstwy należy wykorzystując tę samą mieszankę zaszpachlować ewentualne nierówności. Warstwę pośrednią można nakładać po związaniu w-wy podkładowej do tego stopnia by nie uległa ona uszkodzeniu.

**warstwa zewnętrzna** - w ilości 1,0 -1,5 kg/m<sup>2</sup> może być наносzona szczotkami lub przy pomocy natrysku.

Rodzaj faktury powinien być zaakceptowany uprzednio przez Inżyniera. Ze względu na niebezpieczeństwo zabrudzenia powierzchni zaleca się aby wszystkie warstwy wyprawy na jednym elemencie wykonane zostały w przeciągu max 1 tygodnia.

Łączna grubość wypraw nie powinna być mniejsza od 2 mm

#### 5.2.5 Pielęgnacja

Ze względu na możliwość pojawienia się rys skurczowych należy:

pamiętać o wstępnym zwilżeniu podłoża,

nie wykonywać warstw grubszych niż 1,5 mm (3 kg/m<sup>2</sup>),

chronić wyprawę przed nadmiernym nasłonecznieniem i wpływem wiatru przez osłonięcie folią, plandeką lub matami, nie wykonywać robót w ekstremalnych warunkach pogodowych.

## 6 Kontrola jakości robót

### 6.1 Ogólne zasady kontroli jakości robót



Ogólne zasady kontroli jakości robót podano w SST DM.00.00.00 „Wymagania ogólne” pkt. 6

W czasie budowy Wykonawca powinien prowadzić systematyczne badania kontrolne i dostarczać wyniki tych badań Inżynierowi. Inżynier może pobierać próbki materiałów i prowadzić badania niezależnie od Wykonawcy na swój koszt. Jeżeli wyniki niezależnych badań wykażą, że badania Wykonawcy są niewiarygodne, to Inżynier może polecić Wykonawcy lub niezależnemu laboratorium przeprowadzenie powtórnych lub dodatkowych badań albo może opierać się wyłącznie na własnych badaniach przy ocenie zgodności materiałów i robót z niniejszą specyfikacją. Całkowite koszty takich powtórnych lub dodatkowych badań i pobierania próbek zostaną poniesione przez Wykonawcę.

Kontrola jakości obejmuje :

badania przydatności materiałów,  
kontrolę wykonania robót.

#### **6.2 Badania i kontrola przed przystąpieniem do robót**

Przed przystąpieniem do robót Wykonawca zobowiązany jest przedstawić Inżynierowi do akceptacji aktualne świadectwa badań materiałów podstawowych wykonanych w ramach nadzoru wewnętrznego przez producenta (atesty materiałów). Ponadto Wykonawca obowiązany jest do sprawdzenia daty produkcji, daty przydatności do stosowania, stanu opakowania oraz właściwego przechowywania materiałów.

Za wbudowane materiały oraz badanie ich przydatności odpowiada Wykonawca

**6.2.1.** Przed przystąpieniem do robót winno podlegać kontroli m.in. właściwe przygotowanie podłoża wg pkt. 5.2.1

#### **6.3. Badania w trakcie wykonania robót**

W trakcie prowadzenia robót należy w sposób ciągły kontrolować temperaturę :

- otoczenia,
- materiałów,
- podłoża,

oraz wilgotność powietrza i podłoża.

Wykonawca wykonuje badania kontrolne. Zakres i miejsce badań kontrolnych ustala Inżynier. W szczególności może on uznać za wystarczające raporty z badań wykonanych przez Wykonawcę.

Sprawdzenie grubości wyprawy należy wykonywać metodami niszczącymi lub nieniszczącymi wg norm przedmiotowych z dokładnością do 0,1 mm wykonując co najmniej 1 pomiar na 25 m<sup>2</sup> wykonanej wyprawy, lecz nie mniej niż 5 dla elementu. Miejsca pomiarowe wskazuje nadzór inwestorski. Uzyskane wyniki należy porównać do grubości minimalnej i maksymalnej określonych w Polskich Normach lub aprobatkach technicznych. Jeżeli jeden z pomiarów jest mniejszy niż grubość minimalna (poniżej 80% grubości projektowanej) lub większy niż grubość maksymalna (3-krotna minimalna grubość wyprawy zalecana przez producenta), to należy wykonać pomiar dodatkowy w miejscu wskazanym przez nadzór. Jeżeli ten drugi pomiar będzie mieścił się w określonych granicach grubości, to należy uznać, że ogólna grubość wyprawy spełnia wymagania. Uzyskane wyniki należy ocenić wg. wymagań: grubość wyprawy powinna być zgodna z grubością projektowaną z dopuszczalnymi odchyleniami  $\pm 20\%$ .

Badanie wytrzymałości wykonanej wyprawy na odrywanie należy wykonać wg PN-EN 1542:2000. Należy wykonać co najmniej 1 pomiar na każde 25 m<sup>2</sup> wykonanej powłoki, przy czym nie mniej niż 5 dla każdego elementu. Miejsca pomiarowe wskazuje nadzór inwestorski. Wartość średnia wszystkich pomiarów nie powinna być niższa niż 1,5 MPa, a minimalna wartość pojedynczego pomiaru nie powinna być niższa niż 1,0 MPa. Jeżeli wartość pojedynczego pomiaru jest niższa od wartości podanej powyżej, wówczas należy wykonać dodatkowy pomiar obok, w miejscu również wskazanym przez nadzór. W przypadku, gdy dodatkowy pomiar spełni warunek minimalnej wytrzymałości na odrywanie i równocześnie wartość średnich ze wszystkich pomiarów nie będzie niższa od wartości średniej określonej powyżej, to można uznać, że warunek wytrzymałości na odrywanie został spełniony.

#### **6.4. Zasady postępowania z wadliwie naprawianymi partiami**

Jeżeli poszczególne ubytki będą wykonywane źle to warstwa wadliwie wykonana będzie zerwana i wymieniona na nową na koszt Wykonawcy. Podobnie postąpi się w przypadku nie osiągnięcia przez próbki określonych parametrów

### **7 Obmiar robót**

#### **7.1 Ogólne zasady obmiaru robót**

Ogólne zasady obmiaru robót podano w SST DM.00.00.00 „Wymagania ogólne” pkt. 7

#### **7.2. Jednostka obmiarowa**

Obmiar powinien być wykonany na budowie w m<sup>2</sup> zabezpieczonej powierzchni przy zużyciu materiału w ilości 5 kg/m<sup>2</sup>.

Obmiar robót odbywa się w obecności Inżyniera i wymaga jego akceptacji. Obmiar nie powinien obejmować jakichkolwiek dodatkowo wykonanych powierzchni nie wskazanych w dokumentacji projektowej z wyjątkiem dodatkowych powierzchni zaakceptowanych na piśmie przez Inżyniera.

## 8 Odbiór robót

### 8.1 Ogólne zasady odbioru robót

Ogólne zasady odbioru robót podano w SST DM.00.00.00. „wymagania ogólne” pkt.8

Odbiorowi podlegają :

podłoże betonowe,  
wykonane zabezpieczenie antykorozyjne betonu.

### 8.2. Odbiór robót zanikających i ulegających zakryciu.

Roboty objęte niniejszą SST podlegają odbiorowi robót zanikających i ulegających zakryciu (przewidywane pokrycie powierzchniowe warstwą ochronną).

Odbiór powinien być przeprowadzony w czasie umożliwiającym wykonanie ewentualnych napraw wadliwie wykonanych warstw, bez hamowania postępu robót.

Do odbioru Wykonawca przedstawia wszystkie wyniki pomiarów i badań z bieżącej kontroli materiałów i robót.

Odbiór dokonuje Inżynier na podstawie oględzin, pomiarów i wyników badań Wykonawcy

Inżynier zleci Wykonawcy lub niezależnemu laboratorium przeprowadzenie uzupełniających badań i pomiarów wtedy gdy :

- zakres lub częstotliwość badań Wykonawcy są niezgodne z niniejszą specyfikacją,
- istnieją jakiegokolwiek wątpliwości co do jakości robót lub rzetelności badań Wykonawcy.

Koszt tych badań ponosi Wykonawca tylko w przypadku gdy ich wyniki potwierdzą wątpliwości Inżyniera.

W przypadku stwierdzenia wad Inżynier ustali zakres do wykonania robót poprawkowych lub poleci zerwanie i wymianę na nową wadliwie wykonanej warstwy, w/g zasad określonych w niniejszej specyfikacji. Inżynier może uznać wadę za nie mającą zasadniczego wpływu na cechy eksploatacyjne obiektu i ustalić zakres i wielkość potrąceń za obniżoną jakość. Roboty poprawkowe lub zerwanie i wymianę wadliwie wykonanej warstwy na nową Wykonawca wykona na własny koszt w ustalonym terminie z Inżynierem.

## 9 Podstawa płatności

### 9.1 Ogólne ustalenia dotyczące podstawy płatności

Ogólne ustalenia dotyczące podstawy płatności podano w ST DM.00.00.00. „Wymagania ogólne” pkt. 9

Podstawą płatności jest ilość wykonanych i odebranych jednostek obmiarowych pomnożona przez cenę jednostkową ujętą w kosztorysie ofertowym Wykonawcy.

### 9.2 Cena jednostki obmiarowej

Płatność za m<sup>2</sup> zabezpieczonej powierzchni przy zużyciu materiału w ilości 5 kg/m<sup>2</sup> należy przyjmować zgodnie z obmiarem i oceną jakości robót na podstawie wyników pomiarów i badań laboratoryjnych, z ewentualnymi potrąceniami.

Cena jednostkowa wykonania zabezpieczenia metodą niniejszej SST obejmuje :

- prace pomiarowe i inwentaryzacyjne uszkodzeń do naprawy zaakceptowane przez Inżyniera,
- dostarczenie składników,
- wyprodukowanie mieszanki i jej transport na miejsce wbudowania,
- wykonanie warstwy szczepnej (podkładowej),
- wykonanie warstwy pośredniej i zewnętrznej
- pielęgnację wykonanych warstw,
- montaż i demontaż osłon zabezpieczających powłok malarskich dźwigarów i stężeń poprzecznych przed uszkodzeniem,
- przeprowadzenie pomiarów i badań laboratoryjnych wymaganych w specyfikacji,
- uprzątnięcie terenu budowy i usunięcie resztek preparatów.

## 10 Przepisy związane

### 10.1 Normy

PN-82/B-01801 Antykorozyjne zabezpieczenia w budownictwie - Konstrukcje betonowe i żelbetowe - Podstawowe zasady projektowania

PN-86/B-01802 Antykorozyjne zabezpieczenia w budownictwie - Konstrukcje betonowe i żelbetowe - Nazwy i określenia

PN-86/B-01806 Antykorozyjne zabezpieczenia w budownictwie -- Ogólne zasady użytkowania konserwacji i napraw

PN-88/B-01807 Antykorozyjne zabezpieczenia w budownictwie. Konstrukcje betonowe i żelbetowe. Zasady diagnostyki konstrukcji.

PN-86/B-01811 Antykorozyjne zabezpieczenia w budownictwie -- Konstrukcje betonowe i żelbetowe -- Ochrona materiałowo-strukturalna -- Wymagania

PN-91/B-01813 Antykorozyjne zabezpieczenia w budownictwie -- Konstrukcje betonowe i żelbetowe - Zabezpieczenia powierzchniowe -- Zasady doboru

- PN-92/B-01814 Antykorozyjne zabezpieczenia w budownictwie. Konstrukcje betonowe i żelbetowe. Metody badania przyczepności powłok ochronnych.
- PN-92/B-01815 Antykorozyjne zabezpieczenia w budownictwie -- Konstrukcje betonowe i żelbetowe -- Metody badania przepuszczalności pary wodnej przez powłoki ochronne
- PN-EN 1062-1:2005 Farby i lakiery -- Wyroby lakierowe i systemy powłokowe stosowane na zewnątrz na mury i beton -- Część 1: Klasyfikacja
- PN-EN 1062-2:2000 Farby i lakiery -- Wyroby lakierowe i systemy powłokowe stosowane na zewnątrz na mury i beton -- Oznaczanie i klasyfikacja współczynnika przenikania wody (przepuszczalności)
- PN-EN 1062-7:2005 Farby i lakiery -- Wyroby lakierowe i systemy powłokowe stosowane na zewnątrz na mury i beton -- Część 7: Oznaczanie właściwości pokrywania rys
- PN-EN 1504-2:2006 Wyroby i systemy do ochrony i napraw konstrukcji betonowych -- Definicje, wymagania, sterowanie jakością i ocena zgodności -- Część 2: Systemy ochrony powierzchniowej betonu
- PN-EN 1504-4:2006 Wyroby i systemy do ochrony i napraw konstrukcji betonowych -- Definicje, wymagania, sterowanie jakością i ocena zgodności -- Część 4: Łączenie konstrukcyjne
- PN-EN 1542:2000 Wyroby i systemy do ochrony i napraw konstrukcji betonowych -- Metody badań -- Pomiar przyczepności przez odrywanie
- PN-EN 13295:2005 Wyroby i systemy do ochrony i napraw konstrukcji betonowych -- Metody badań -- Oznaczanie odporności na karbonatyzację
- PN-EN 13395-4:2004 Wyroby i systemy do ochrony i napraw konstrukcji betonowych -- Metody badań -- Oznaczanie urabialności -- Część 4: Stosowanie zapraw do napraw powierzchni sufitowych

## 10.2 Inne

„Zalecenia do wykonywania oraz odbioru napraw i ochrony powierzchniowej betonu w konstrukcjach mostowych” zał. do Zarządzenia Nr 10 Generalnego Dyrektora Dróg Publicznych z dn.27.11.1998.

„Katalog zabezpieczeń powierzchniowych drogowych obiektów inżynierskich.Cz. I Wymagania” IBDiM 2003 Vademecum bieżącego utrzymania i odnowy drogowych obiektów mostowych tom 5.5 - wydany przez GDDM.

Normy związane wymienione w SST.

**M.20.01.12. SZPACHLOWANIE POWIERZCHNI BETONOWYCH ZAPRAWAMI  
BEZSKURCZOWYMI TYPU PCC (reprofilacje ubytków).****1. WSTĘP.****1.1. Przedmiot SST.**

Przedmiotem niniejszej SST są wymagania dotyczące wykonania i odbioru robót reprofilacyjnych zaprawami bezskurczowymi typu PCC przy **remontie części przejazdowej mostu przez rzekę Bug w miejscowości Brok na drodze krajowej nr 50 w km 278+663.**

**1.2. Zakres stosowania SST.**

Niniejsza SST jest stosowana jako dokument przetargowy i kontraktowy przy zlecaniu i realizacji robót wymienionych w pkt 1.1.

**1.3. Zakres robót objętych SST.**

Ustalenia zawarte w niniejszej SST obejmują wszystkie czynności umożliwiające i mające na celu wykonywanie robót przy naprawie zaprawami bezskurczowymi typu PCC na remontowanym moście:

- przyczółki i skrzydełka gr. śr. 20mm,
- podpory pośrednie gr. śr. 20mm,
- spód płyty pomostu gr. śr. 20mm,
- spód wspornika gr. śr. 20mm,
- powierzchnia prefabrykowanych gzymsów gr. śr. 20mm,
- ścianki zapleczone gr. śr. 40mm

**1.4. Określenia podstawowe.**

Określenia podane w niniejszej SST są zgodne z obowiązującymi polskimi normami i SST D-M.00.00.00. "Wymagania ogólne".

**1.5. Ogólne wymagania dotyczące robót.**

Ogólne wymagania podano w SST D-M.00.00.00. "Wymagania ogólne", pkt.1.

Wykonawca robót jest odpowiedzialny za jakość ich wykonania oraz za zgodność z dokumentacją projektową, SST i poleceniami Inżyniera.

**2. MATERIAŁY.****2.1. Warunki ogólne stosowania materiałów.**

Warunki ogólne stosowania materiałów podano w SST D-M.00.00.00. "Wymagania ogólne", pkt. 2.

**2.2. Materiały do reprofilacji.**

Do wykonania robót reprofilacyjnych należy użyć gotowe zaprawy firmowe bezskurczowe posiadające Aprobatę Techniczną IBDiM.

Materiały te charakteryzują się wysoką wytrzymałością i odpornością na ściskanie i pękanie, wykazują minimalny skurcz, są doskonale mrozoodporne, odporne na działanie soli, doskonale przyczepne do betonu, zabezpieczają pęknięcia betonu. Można je nakładać ręcznie w warstwie o grubości do kilku centymetrów.

Zapraw bezskurczowych nie należy nakładać bezpośrednio przed deszczem ani wtedy, gdy temperatura otoczenia może spaść poniżej 4 °C w ciągu 48 godzin po aplikacji. Przy pracach zimowych, obszar naprawy należy zamknąć i ogrzać do temperatury powyżej 4 °C.

**2.3. Podstawowe parametry jakościowe jakim powinny odpowiadać zaprawy.**

Wytrzymałość na ściskanie (ASTM C109 mod.)/28 dni	- > 40,00 MPa,
Odporność na działanie soli (ASTM 672)	- doskonała,
Minimalna zawartość powietrza po nałożeniu	- 4,0 %,
Przyczepność do betonu	- > wytrzymałości betonu,
Odporność na zamarzanie / topienie (ASTM C666A)	- < 1 % strat.

**2.4. Składowanie materiałów.**

Zaprawa powinna być przechowywana w sposób zabezpieczający przed zamoknięciem i w suchych pomieszczeniach. Materiały przechowywane w oryginalnych zamkniętych workach, w suchych i chłodnych pomieszczeniach powinny nadawać się do użytku przez okres co najmniej 12 miesięcy. Pakowane są w worki o wadze 20 - 30 kg.

*Projekt techniczny remontu części przejazdowej mostu przez rzekę Bug w miejscowości Brok na drodze krajowej nr 50 w km 278+663.*

### 3. SPRZĘT.

#### 3.1. Ogólne warunki stosowania sprzętu.

Ogólne warunki stosowania sprzętu podano w SST D-M.00.00.00. "Warunki ogólne", pkt 3.

Jakikolwiek sprzęt, maszyny i urządzenia nie gwarantujące zachowania wymagań jakościowych robót, zostaną przez Inżyniera zdyskwalifikowane i nie dopuszczone do robót.

#### 3.2. Sprzęt do uzupełniania ubytków betonowych.

##### a). sprzęt do przygotowania i nakładania zaprawy:

- mieszalnik / betoniarka z gumowymi elementami mieszającymi o pojemności 300 l lub większej,
- kielnia,
- drewniana packa tynkarska,
- gąbka.

##### b). sprzęt do pielęgnacji ułożonych zapraw:

- urządzenie do zraszania wodą,
- brezentowe lub plastikowe folie.

### 4. TRANSPORT.

#### 4.1. Warunki ogólne transportu.

Ogólne warunki transportu podano w SST D-M.00.00.00. "Warunki ogólne", pkt. 4.4.2. Transport materiałów do uzupełniania ubytków betonowych. Transport materiału do uzupełniania ubytków betonowych powinien być tak dobrany, aby nie powodował obniżenia jego jakości.

### 5. WYKONANIE ROBÓT.

#### 5.1. Ogólne warunki wykonania robót.

Ogólne warunki wykonania robót podano w SST D-M.00.00.00. "Warunki ogólne", pkt. 5.

#### 5.2. Przygotowanie powierzchni do ułożenia zaprawy bezskurczowej.

Przed ułożeniem zaprawy powierzchnia betonu powinna być możliwie chropowata, oczyszczona z luźno związanych z podłożem i kruchych elementów betonowych, pyłu i innych zanieczyszczeń. W przypadku wystąpienia mleczka cementowego należy je usunąć powodując uszorstnienie powierzchni. Zalecane techniki to piaskowanie lub zmycie wodą pod wysokim ciśnieniem ( 50 MPa ) - przygotowanie powierzchni obejmuje SST M.20.01.08. Widoczne pręty zbrojeniowe muszą być zabezpieczone przed korozją środkiem pasywowującym.

Przed ułożeniem zaprawy powierzchnia betonu musi być matowo-wilgotna, a więc uprzednie nawilżenie jej wodą jest absolutnie konieczne. Jeśli beton jest bardzo suchy, należy nawilżyć go w dniu poprzedzającym naprawę.

#### 5.3. Przygotowanie zaprawy.

Najczęściej zaprawy bezskurczowe dostarczane są w postaci gotowych wyrobów w opakowaniach wymagających dodania na budowie firmowego płynu zarobowego lub zwykłej wody zarobowej w proporcjach ściśle określonych w kartach technicznych producenta zaprawy.

Mieszanie powinno odbywać się w mieszalnikach lub w małych ( 150 l ) betoniarkach przeciwbieżnych.

Do mieszalnika wlać około 3/4 żądanej ilości wody. Dodać suchą zaprawę i mieszać do uzyskania jednorodnej mieszanki wolnej od grudek. Następnie dodawać pozostałą wodę dla uzyskania oczekiwanej konsystencji. Jeżeli wymieszany materiał zacznie twardnieć nie nadaje się do dalszego stosowania.

#### 5.4. Wbudowanie zaprawy bezskurczowej.

Po wymieszaniu zaprawę przelać z mieszalnika do taczki i wbudowywać ręcznie kielnią lub drewnianą packą. Zacieranie na gładko wykonuje się stosując zacieraczki metalowe lub z gąbki.

#### 5.5. Pielęgnacja.

Świeżo położony materiał powinien być zabezpieczony przed gwałtownym odparowaniem wody. Najlepsze rezultaty osiąga się zraszając ułożoną zaprawę wodą w ciągu 24 godzin po wbudowaniu, przykrywając powierzchnię wilgotną tkaniną lub stosując środek chemiczny zwalniający parowanie wody. Chronić przed deszczem przez kilka godzin po wbudowaniu.

#### 5.6. Warunki BHP.

Zalecane jest wykonywanie robót reprofilacyjnych w gumowych rękawiczkach ochronnych.

W razie kontaktu ze skórą zmyć produkt wodą. Chronić przed dziećmi. Narzędzia umyć wodą zaraz po użyciu - stwardniały produkt można usunąć tylko mechanicznie. Pozostałości zapraw nie powinno się wyrzucać do kanalizacji, wody ani na teren budowy.

5.7. Zgodność wykonania robót z zaleceniami producenta.

Wszystkie roboty należy wykonać ściśle przestrzegając zaleceń producenta podanych w instrukcji stosowania.

## **6. KONTROLA JAKOŚCI ROBÓT.**

6.1. Ogólne zasady kontroli jakości robót.

Ogólne zasady kontroli jakości robót podano w SST D-M.00.00.00. "Wymagania ogólne", pkt. 6.

6.2. Sprawdzenie jakości środków do uzupełniania ubytków betonu.

Ocena środków do uzupełniania betonu powinna być oparta na atestach producenta. W przypadku braku atestu wykonawca powinien przedstawić własne badania. Wykonawca ma obowiązek kontrolować jakość środków dla każdej dostawy.

6.3. Sprawdzenie oczyszczenia powierzchni betonowej.

Powierzchnia powinna być porównana do standardów wymaganych przez producenta materiałów.

6.4. Sprawdzenie prawidłowości nanoszenia zapraw.

Prawidłowość nanoszenia zapraw powinna być sprawdzona wizualnie. Ocenia się jednorodność wykonania, stwierdza brak pustek i równomierność rozłożenia zaprawy. Dopuszczalna odchyłka - 8 mm na łacie długości 2 m. Jakość ułożonej zaprawy oraz ilość zużytego środka powinny być zgodne z wymaganiami instrukcji stosowania wydanej przez producenta.

## **7. OBMIAR ROBÓT.**

Jednostką obmiarową jest 1 m<sup>2</sup> wykonania szpachlowania i reprofilacji o gr. śr. 20mm i o gr. śr. 40mm.

## **8. ODBIÓR ROBÓT.**

Ogólne zasady odbioru robót podano w SST D-M.00.00.00. "Wymagania ogólne". Roboty objęte niniejszą SST podlegają odbiorowi ostatecznemu, który jest dokonywany na podstawie wyników pomiarów, badań i oceny wizualnej.

## **9. PODSTAWA PŁATNOŚCI.**

Płatność za 1 m<sup>2</sup> szpachlowania i reprofilacji należy przyjmować zgodnie z obmiarem i oceną jakości wykonanych robót na podstawie wyników pomiarów i badań laboratoryjnych.

Cena jednostkowa uwzględnia zakup i dostarczenie materiałów, przygotowanie zaprawy, naniesienie kolejnych warstw zapraw na oczyszczoną powierzchnię, pielęgnację ułożonych zapraw, wykonanie badań, oczyszczenie i uporządkowanie terenu robót.

Odpady i ubytki materiałowe są uwzględnione w cenie jednostkowej, jak również wykonanie odpowiednich zabezpieczeń na czas robót z uwagi na ochronę środowiska i bezpieczeństwo użytkowników.

## **10. PRZEPISY ZWIĄZANE.**

1. PN-74/B-06261. Nieniszczące badania konstrukcji z betonu. Metoda ultradźwiękowa badania wytrzymałości betonu na ściskanie.
2. PN-88/B-32250. Materiały budowlane. Woda do betonów i zapraw.
3. PN-92/B-01814. Antykorozyjne zabezpieczenia w budownictwie. Konstrukcje betonowe i żelbetowe. Metoda badania przyczepności powłok ochronnych
4. Zalecenia do wykonywania oraz odbioru napraw i ochrony powierzchniowej betonu w konstrukcjach mostowych - IBDiM Żmigród, 1998 r.
5. Karty techniczne producentów materiałów.

**M.20.02.03. PREFABRYKOWANE ELEMENTY DROGOWO-MOSTOWE.****1. WSTĘP.****1.1. Przedmiot SST.**

Przedmiotem niniejszej SST są wymagania dotyczące wykonania i odbioru elementów prefabrykowanych związanych z **remontem części przejazdowej mostu przez rzekę Bug w miejscowości Brok na drodze krajowej nr 50 w km 278+663.**

**1.2. Zakres stosowania SST.**

SST jest stosowana jako dokument przetargowy i kontraktowy przy zlecaniu i realizacji robót wymienionych w pkt.1.1.

**1.3. Zakres robót objętych SST.**

Ustalenia zawarte w niniejszej SST dotyczą zasad prowadzenia robót związanych z:

- oczyszczenie, naprawa i wymiana uszkodzonych ścieków skarpowych,
- lokalne naprawy ubytków i spoinowania na powierzchni umocnienia stożków pod obiektem betonem klasy B25,
- umocnienie wylotu ścieku skarpowego wg KPED 01.29,
- wymiana, naprawa żelbetowych prefabrykowanych studni rewizyjnych wraz z pokrywami urządzeń obcych,

**1.4. Określenie podstawowe.**

Określenia podstawowe podane w niniejszej SST są zgodne z obowiązującymi normami i z definicjami podanymi w ST DM.00.00.00 „Wymagania ogólne”.

**1.5. Ogólne wymagania dotyczące robót.**

Wykonawca robót jest odpowiedzialny za jakość ich wykonania oraz za zgodność z dokumentacją projektową, SST oraz poleceniami Inżyniera.

**2. Materiały.****2.1 Warunki ogólne stosowania materiałów**

Warunki ogólne stosowania materiałów podano w ST DM.00.00.00 „Wymagania ogólne.”

**2.2. Rodzaje materiałów.**

Warunki ogólne stosowania materiałów podano w ST DM.00.00.00 „Wymagania ogólne.”

**2.2. Rodzaje materiałów.**

2.2.1 Żwir i mieszanka powinny odpowiadać wymaganiom PN-B-11111 Piasek powinien odpowiadać wymaganiom PN-B-11113

**2.2.2. Cement**

Cement portlandzki powinien odpowiadać wymaganiom PN-B-19701

Cement hutniczy powinien odpowiadać wymaganiom PN-B-19701

Składowanie cementu powinno być zgodne z BN-88/6731-08.

**2.2.3 Zaprawa cementowa**

Przy wykonywaniu umocnień i ścieków należy stosować zaprawy cementowe zgodne z wymaganiami PN-B-14504 i PN-B-14501 - stosunek objętościowy cementu do piasku 1:3 odwodnionym.

**2.2.4 Beton B30 i jego składniki**

Beton na elementy odwodnienia powierzchniowego należy wykonać zgodnie z „Wymaganiami i zaleceniami dotyczącymi wykonywania betonów do konstrukcji mostowych”. Beton musi spełniać następujące wymagania wg PN-B-06250:

- nasiąkliwość nie większa niż 5 %,
- przepuszczalność wody - stopień wodoszczelności co najmniej W 8,
- odporność na działanie mrozu - stopień mrozoodporności co najmniej F 150.

Kruszywo stosowane do betonu umocnień stożków powinno spełniać wymagania normy PN-B-06712 dla kruszyw do betonów klas B 30.

Do betonów stosować należy grysy granitowe lub bazaltowe o maksymalnym wymiarze ziarna do 16 mm. Stosowanie gryś z innych skał dopuszcza się pod warunkiem zaakceptowania przez Inżyniera. Należy stosować piaski pochodzenia rzecznoego, albo będące kompozycją piasku rzecznoego i kopalnianego płukanego.

Składniki mieszanki mineralnej dla betonu powinny być tak dobrane, aby krzywa uziarnienia mieszanki mineralnej mieściła się w krzywych granicznych pola dobrego uziarnienia.

Cement stosowany do wyrobu betonowych elementów konstrukcji przepustów winien spełniać wymagania normy

*Projekt techniczny remontu części przejazdowej mostu przez rzekę Bug w miejscowości Brok na drodze krajowej nr 50 w km 278+663.*

PN-B-19701.

Należy stosować wyłącznie cement portlandzki (bez dodatków). Do betonu klas B 25 należy stosować cement klasy 32,5 NA.

2.2.5 Deskowanie powinno odpowiadać wymaganiom określonym w PN-B-06251. Deskowanie należy wykonać z materiałów odpowiadających następującym normom:

- drewno iglaste tartaczne do robót ciesielskich wg PN-D-95017,
- tarcica iglasta do robót ciesielskich wg PN-B-06251 i PN-D-96000,
- tarcica iglasta do drobnych elementów jak kliny, klocki itp. wg PN-D-96002,
- gwoździe wg BN-87/5028-12,
- śruby, wkręty do drewna i podkładki do śrub wg PN-M-82121, PN-M-82503, PN-M-82505 i PN-M-8201.

2.2.6 Elementy prefabrykowane

Kształt i wymiary prefabrykowanych elementów betonowych, użytych do wykonania ścieków oraz pokryw studni rewizyjnych powinny być zgodne z dokumentacją projektową. Do wykonania prefabrykatów należy stosować beton wg PN-B-06250, klasy co najmniej B25.

Nasiąkliwość prefabrykatów nie powinna przekraczać 5%.

Ścieralność na tarczy Boehmego nie powinna przekraczać 3,5 mm.

Wytrzymałość betonu na ściskanie powinna być zgodna z PN-B-06250 dla przyjętej klasy betonu.

Powierzchnia prefabrykatów powinna być bez rys, pęknięć i ubytków betonu, o fakturze zatartej.

Krawędzie elementów powinny być równe i proste. Wklęsłość lub wypukłość powierzchni elementów nie powinna przekraczać 3 mm.

Dopuszczalne odchyłki wymiarów prefabrykatów:

na długości  $\pm 10$  mm,

na wysokości i szerokości  $\pm 3$  mm.

grubość - 5 mm

wymiary rzucie - 5 mm

Prefabrykaty betonowe powinny być składowane w pozycji wbudowania, na podłożu utwardzonym i dobrze odwodnionym.

2.2.7 Krawężnik kamienny

Krawężnik kamienny powinien spełniać wymagania STD.08.01.01 Krawężnik na ławie betonowej.

2.2.8. Kamień narzutowy

Kamień łamany nieobrobiony ze skał twardych, ciężkich, nie zwiertzałych, nie rozpuszczalnych w wodzie i nie wchodzący w reakcję z wodą.

Optymalna średnica kamienia -100 do 180 mm.

### 3. SPRZĘT.

Ogólne wymagania dotyczące sprzętu podano w SST D-M.00.0.00. "Wymagania ogólne", pkt 3.

Wykonawca robót powinien dysponować następującym sprzętem i narzędziami pracy:

- ubijaki o ręcznym prowadzeniu lub płyty ubijające,
- betoniarka,
- taczki,
- łopaty.

Sprzęt używany do wykonywania schodów powinien mieć akceptację Inżyniera.

### 4. TRANSPORT.

Ogólne zasady stosowania transportu podano w SST D-M.00.00.00. "Wymagania ogólne", pkt 4.

Łaładunek, transport, rozładunek i składowanie materiałów do wykonania schodów i ścieków powinny odbywać się tak, aby zachować ich dobry stan techniczny.

### 5. WYKONANIE ROBÓT.

Ogólne wytyczne wykonawstwa robót podano w SST D-M.00.00.00. "Wymagania ogólne", pkt 5.

#### 5.1. Ścieki prefabrykowane

Wykonanie robót przy naprawie ścieków pochodnikowych i skarpowych powinno przebiegać w następujący sposób:

- należy dokonać demontażu uszkodzonych elementów prefabrykowanych ścieków z podbudową,
- w istniejącej skarpie nasypu należy wykonać koryto o odpowiedniej głębokości i szerokości (przy właściwym zagęszczeniu nasypu nie powinno być problemów z utrzymaniem pionowych ścian koryta),
- wykonanie i zagęszczenie podsypki z chudego betonu klasy min. B-10,
- osadzenie nowych ścieków w miejsce usuniętych uszkodzonych,
- wyrównanie skarpi nasypu przy ściekach,



5.2. Lokalne naprawy ubytków i nieszczelności na powierzchni umocnienia stożków pod obiektem. Wykonanie robót przy układaniu naprawy ubytków i nieszczelności na powierzchni umocnienia stożków powinno przebiegać w następujący sposób:

- należy dokonać usunięcia odprysków i nieczystości lokalnie z powierzchni umocnienia stożków np. przez czyszczenie strumieniowo-cierne,
- dokonanie ewentualnych nacięć istniejących rys, spękań i ubytków,
- oczyszczenie przygotowanej powierzchni z kurzu i innych nieczystości oraz zagruntowanie,
- wykonanie iniekcji i uzupełnienie ubytków z betonu klasy min. B-25,

5.3 Wyloty ścieków skarpowych należy wykonać zgodnie z Katalogiem Powtarzalnych Elementów Drogowych (KPED 01.29).

5.4 Uszkodzone pokrywy studni urządzeń obcych należy wymienić na nowe elementy, a uszkodzone części górne komór studni należy rozebrać i odtworzyć (nadbetonować) za pomocą betonu klasy min. B25 spełniającego wymagania SST oraz wytycznych dla przedmiotowych branż dla których wbudowane są studnie rewizyjne.

## 6. KONTROLA JAKOŚCI ROBÓT.

Ogólne wytyczne kontroli jakości podano w SST D-M.00.0.0. "Wymagania ogólne", pkt 6.

W czasie wykonywania robót wykonawca zobowiązany jest do kontrolowania jakości wykonywanych robót. Inżynier dokonuje wizualnej oceny wykonanych robót, zwracając uwagę na takie układanie betonowych prefabrykatów aby ułożone w sposób zapewniający szczelność zakończenia elementu prefabrykowanego.

Kontrolę odnośnie zagęszczania podsypki z betonu kl. B-10 należy prowadzić zgodnie z normą PN-68/B-06050.

Kontrola odnośnie betonowania elementów prefabrykowanych taka jak w stosunku do betonów zwykłych - zgodnie z normą PN-88/B-06250.

## 7. OBMIAR ROBÓT.

Jednostką obmiaru jest:

- 1 mb faktycznie wykonanego ścieku skarpowego,
- 1 m<sup>2</sup> wykonania i odebranych naprawy ubytków i nieszczelności na powierzchni umocnienia stożków pod obiektem,
- 1 szt. wykonanego i odebranego umocnienie wylotu ścieku skarpowego oraz wymiana, naprawa żelbetowych prefabrykowanych studni rewizyjnych wraz z pokrywami urządzeń obcych,

o konstrukcji zgodnej z projektem technicznym i zaleceniami Inżyniera.

## 8. ODBIÓR ROBÓT.

Na podstawie wyników badań kontrolnych należy sporządzić protokół odbioru robót.

Jeżeli wszystkie badania dały wyniki dodatnie, ściek oraz naprawę ubytków na powierzchni umocnienia stożków należy uznać za wykonaną zgodnie z SST i dokumentacją techniczną. W przeciwnym wypadku wykonawca obowiązany jest doprowadzić roboty do zgodności z wymaganiami i zgłosić do ponownego odbioru.

## 9. PŁATNOŚĆ.

Płatność za 1 mb faktycznie wykonanych i odebranego ścieku oraz 1m<sup>2</sup> naprawy ubytków na powierzchni umocnienia stożków pod obiektem i 1 szt. wykonania umocnienia wylotu ścieku skarpowego oraz wymiany lub naprawy prefabrykowanych studni rewizyjnych urządzeń obcych.

Cena jednostkowa uwzględnia zapewnienie niezbędnych czynników produkcji jak:

- usunięcie uszkodzonych górnych części studni rewizyjnych, ścieków, pokryw i ścieków oraz odprysków i nieczystości na naprawianych powierzchniach,
- przygotowanie podłoża,
- dostarczenie niezbędnych materiałów i urządzeń,
- ułożenie betonowej podsypki,
- ułożenie na podsypce prefabrykowanych elementów ścieku,
- wykonanie iniekcji i uzupełnienie ubytków z betonu,
- odtworzenie uszkodzonych części studni rewizyjnych wraz z nowymi porywami,
- badania kontrolne,
- uporządkowanie terenu robót.

## 10. PRZEPISY ZWIĄZANE.

1. PN-68/B-06050 - Roboty ziemne budowlane. Wymagania w zakresie wykonania i badania przy odbiorze.
2. PN-88/B-06250 - Beton zwykły.
3. Katalog Powtarzalnych Elementów Drogowych, TRANSPROJEKT, Warszawa.

## **M.20.03.01. RURY OSŁONOWE DWUDZIELNE Z HDPE DO ZABEZPIECZENIA URZĄDZEŃ OBCYCH**

### **1. WSTĘP.**

#### **1.1. Przedmiot SST.**

Przedmiotem niniejszej SST są wymagania dotyczące wykonania i odbioru robót budowlanych związanych z wykonaniem przepustów kablowych z rur HDPE w konstrukcji wspornikowej płyty pomostu dla zabezpieczenia urządzeń obcych w związku z **remontem części przejazdowej mostu przez rzekę Bug w miejscowości Brok na drodze krajowej nr 50 w km 278+663.**

#### **1.2. Określenia podstawowe**

Określenia podane w niniejszej WWiORB są zgodne z polskimi normami w tym zakresie oraz z określeniami podanymi w WWiORB DM-00.00.00 „Wymagania ogólne”.

#### **1.3. Wspólny Słownik Zamówień (CPV)**

Kody grup, klas i kategorii robót Wspólnego Słownika Zamówień (CPV) dotyczących przedmiotu zamówienia podano w WWiORB DM-00.00.00. „Wymagania Ogólne”.

### **2. MATERIAŁY**

Ogólne wymagania dotyczące materiałów, ich pozyskiwania i składowania, podano w WWiORB DM-00.00.00 „Wymagania ogólne”.

Zastosowane materiały muszą uzyskać akceptację Inżyniera.

#### **2.1. Rury**

Należy zastosować rury na kanały z polietylenu wysokiej gęstości PEH (HDPE) o sztywności obwodowej większej niż 35 kN/m<sup>2</sup>. Powinny to być rury przeznaczone dla przestrzeni otwartych i zabezpieczone przed wpływem promieni ultrafioletowych.

Typ, średnica i giętkość rur powinna być dostosowana do miejsca w którym ma być elementem zabezpieczenia elementu.

Rury powinny być wyposażone w linkę do wciągania przewodu lub być dwudzielne w zależności od możliwości wbudowania.

### **3. SPRZĘT**

Ogólne wymagania dotyczące sprzętu podano w WWiORB DM-00.00.00 „Wymagania ogólne”.

Dobór sprzętu i urządzeń niezbędnych do wykonania robót należy do Wykonawcy i podlega uzgodnieniu z Inżynierem. Sprzęt do montażu powinien być zgodny z Projektem Technologii i Organizacji Robót opracowanym przez Wykonawcę.

### **4. TRANSPORT**

Ogólne wymagania dotyczące transportu podano w WWiORB DM-00.00.00 „Wymagania ogólne”.

Materiały mogą być przewożone dowolnymi środkami transportu. Należy je umieścić równomiernie na całej powierzchni ładunkowej i zabezpieczyć przed spadaniem lub przesuwaniem.

### **5. WYKONANIEROBÓT**

Ogólne zasady wykonywania robót podano w WWiORB DM-00.00.00 „Wymagania ogólne”.

Wykonawca przedstawi Inżynierowi do akceptacji Projekt Technologii i Organizacji Robót oraz Program Zapewnienia Jakości uwzględniający wszystkie warunki, w jakich będą wykonywane roboty.

#### **5.1. Projekt Technologii i Organizacji Robót**

W projekcie tym należy rozwiązać m.in. następujące zagadnienia:

- szczegółowe rozpracowanie sposobu łączenia rur (rysunki robocze),
- przejścia przez przyczółki, i płyty przejściowe,
- metodę montażu,
- pomosty i podesty robocze umożliwiające dostęp do miejsca wbudowania rur,

---

*Projekt techniczny remontu części przejazdowej mostu przez rzekę Bug w miejscowości Brok na drodze krajowej nr 50 w km 278+663.*

- zagrożenia bezpieczeństwa pracy,
- bezpieczeństwo ruchu na obiekcie i pod obiektem w trakcie prowadzenia robót.

## 5.2. Przepusty kablowe

Rury przewidziane do umieszczenia w konstrukcji obiektu należy podwiesić i przymocować w położeniu nie powodującym załamywanie się zabezpieczanych elementów tak, aby nie zmieniły swego położenia.

Rury należy zabezpieczyć przed dostaniem się do ich wnętrza zanieczyszczeń i wody, poprzez owinięcie styków taśmą dowolnego typu.

Rury należy dylatować w miejscach dylatacji konstrukcji wg Dokumentacji Projektowej i rysunków roboczych wykonanych przez Wykonawcę.

Końce rur należy zabezpieczyć przed przedostaniem się wody z zewnątrz.

## 6. KONTROLA JAKOŚCI ROBÓT

Ogólne zasady kontroli jakości robót podano w WWiORB DM-00.00.00 „Wymagania ogólne”.

### 6.1. Sprawdzenie materiałów

Sprawdzenie materiałów należy przeprowadzić bezpośrednio lub pośrednio na podstawie zapisów w Dzienniku Budowy lub innych dokumentów stwierdzających zgodność użytych materiałów z wymaganiami rysunków oraz powołanymi normami i wymaganiami podanymi w pkt.2 niniejszej WWiORB.

### 6.2. Kontrola wbudowanych rur

Sprawdza się zgodność wykonania z Dokumentacją Projektową i Projektem Technologii i Organizacji Robót.

Sprawdzenie rur obejmuje kontrolę tolerancji ustawienia, trwałości położenia przed betonowaniem konstrukcji, prawidłowości połączeń wg niniejszej Specyfikacji oraz drożność rur.

Należy sprawdzić wizualnie sposób wykonania przejść przez przyczółki i mocowanie do konstrukcji płyty pomostu.

## 7. OBMIAR ROBÓT

Jednostką obmiarową jest 1 mb wykonania i odbioru rur osłonowych (zabezpieczających) urządzeń obcych.

## 8. ODBIÓR ROBÓT

Ogólne zasady odbioru robót podano w WWiORB DM-00.00.00 „Wymagania ogólne”.

Odbiorowi podlegają:

- rury przed ich wbudowaniem (na podstawie zgodności z Dokumentacją Techniczną i wymaganiami normy).
- rury po ułożeniu a przed ich zakryciem (na podstawie stwierdzenia prawidłowości ułożenia oraz ich drożności).
- materiały konstrukcyjne użyte do wykonania odtworzenia kanalizacji kablowej,
- wykonanie przejść przez przyczółki i inne elementy płyty pomostu,
- wykonanie uszczelnienia rur ochronnych,
- zamocowanie rur osłonowych na konstrukcji obiektu mostowego.

W przypadku niezgodności, choć jednego elementu robót z wymaganiami, roboty uznaje się za niezgodne z Dokumentacją Projektową i Wykonawca zobowiązany jest do ich poprawy na własny koszt.

## 9. PODSTAWA PŁATNOŚCI

Płatność za 1 mb faktycznie wykonanych i odebranych rur osłonowych zabezpieczenia urządzeń obcych.

Cena jednostkowa uwzględnia:

- usunięcie uszkodzonych rur osłonowych, odprysków i nieczystości na naprawianych powierzchniach,
- dostarczenie niezbędnych materiałów i urządzeń,
- przygotowanie elementów zabezpieczających (np. oczyszczenie) oraz elementów do wbudowania,
- wymianę uszkodzonych elementów wraz z mocowaniem,
- wykonanie uszczelnień,
- badania kontrolne,
- uporządkowanie terenu robót.

## 10. PRZEPISY ZWIĄZANE

### 10.1. Normy

PN-79/H-74393

Łączniki z żeliwa ciągłego. Wymagania i badania

PN-88/H-84020	Stal niestopowa konstrukcyjna ogólnego przeznaczenia. Gatunki
PN-83/H-92120	Blachy grube i uniwersalne ze stali konstrukcyjnej węglowej zwykłej jakości i niskostopowej.
PN-81/H-93402	Kątowniki nierównoramienne stalowe walcowane na gorąco.
PN-85/M-82101	Śruby z łbem sześciokątnym.
PN-86/M-82144	Nakrętki sześciokątne.
PN-70/H-97050	Ochrona przed korozją. Wzorce jakości przygotowania powierzchni stali do malowania.
PN-70/H-97051	Ochrona przed korozją. Przygotowanie powierzchni stali, staliwa i żeliwa do malowania. Ogólne wytyczne.
PN-70/H-97052	Ochrona przed korozją. Ocena przygotowania powierzchni stali, staliwa i żeliwa do malowania.
PN-71/H-97053	Ochrona przed korozją. Malowanie konstrukcji stalowych. Ogólne wytyczne.
PN-74/C-81515	Wyroby lakierowe. Nieniszczące pomiary grubości powłok.
PN-80/C-81531	Wyroby lakierowe. Określenie przyczepności powłok do podłoża oraz przyczepności międzywarstwowej.
PN-93/C-89218	Rury i kształtki z tworzyw sztucznych. Sprawdzenie wymiarów.
PN-84/H-93000	Stal węglowa i niskostopowa. Walcówka i pręty walcowane na gorąco.
PN- EN 24016:1998	Śruby z łbem sześciokątnym. Klasa dokładności C,
PN- EN 28765:1999	Śruby z łbem sześciokątnym z trzpieniem zmniejszonym /średnica trzpienia = średnicy podziałowej/ klasa dokładności C.
PN- EN 24015:1999	Śruby z łbem sześciokątnym z gwintem metrycznym drobnozwojowym. Klasa dokładności A i B.
PN-EN 10056-2:1998	Kątowniki równoramienne i nierównoramienne ze stali konstrukcyjnej. Tolerancje kształtu i wymiarów.
PN-EN 10056-1:2000	Kątowniki równoramienne i nierównoramienne ze stali konstrukcyjnej. Wymiary
PN-EN 10242:1998	Gwintowane łączniki rurowe z żeliwa ciągliwego.
PN-87/C-89004	Wyroby z tworzyw termoplastycznych. Cechy i cechowanie.
PN-89/S-10050	Obiekty mostowe.. konstrukcje stalowe. Wymagania i badania.
PN-EN-22063:1996	Powłoki metalowe i inne nieorganiczne. Natryskiwanie cieplne. Cynk, aluminium i ich stopy