

SPECYFIKACJE TECHNICZNE WYKONANIA I ODBIORU ROBÓT

INWESTYCJA:

„ Budowa budynku garażowego o konstrukcji stalowej z przykryciem dachu i ścian płytą warstwową ”

CPV 45111200-0 -Roboty ziemne
CPV 45262300-4- Roboty fundamentowe
CPV 45430000-0- Podłoża i posadzki
CPV 45261000-4- Konstrukcja stalowa
CPV 45260000-7- Pokrycie płytami dachu i ścian
CPV 45233220-7- Podjazd
CPV 45421100-5 –Stolarka okienna i drzwiowa
CPV 45311000-0 – Instalacja odgromowa

ZAMAWIAJĄCY:

*GDDKiA O/Olsztyn
Ul. Warszawska 89
10-083 Olsztyn*

S P I S T R E Ś C I

ST/B-00.00.00 WYMAGANIA OGÓLNE

ST/B-01.00.00 ROBOTY BUDOWLANE

ST/B-01.01.00 Wykopy i podkłady pod posadzki,

ST/B-01.02.00 Konstrukcje stalowe,

ST/B-01.03.00 Zbrojenie betonu,

ST/B-01.04.00 Roboty betonowe,

ST/B-01.05.00 Roboty pokrywowe – obróbki blacharskie i odwodnienie,

ST/B-01.06.00 Stolarka drzwiowa,

ST/B-01.07.00 Chodniki i podjazdy.

ST/Z-00.00.00 WYMAGANIA OGÓLNE

1. Wstęp

1.1. Przedmiot ST

Przedmiotem niniejszej specyfikacji technicznej (ST) są wymagania ogólne dotyczące wykonania i odbioru robót związanych z „Budową budynku garażowego o konstrukcji stalowej z przykryciem dachu i ścian płytą warstwową położonego w Gajewie na działce nr 148/32 i 148/34”

1.2. Zakres stosowania ST

Niniejsza specyfikacja stanowi podstawę opracowania szczegółowych specyfikacji stosowanych jako dokument przetargowy i kontraktowy przy zlecaniu i realizacji robót wymienionych w punkcie 1.1.

1.3. Zakres robót objętych ST

Ustalenia zawarte w niniejszej specyfikacji obejmują wymagania ogólne, wspólne dla robót objętych szczegółowymi specyfikacjami technicznymi.

1.4. Określenia podstawowe

1.4.1. Obiekt budowlany - budynek wraz z instalacjami i urządzeniami technicznymi, budowla stanowiąca całość techniczno-użytkową wraz z instalacjami i urządzeniami, obiekt małej architektury.

1.4.2. Budynek - obiekt budowlany, który jest trwale związany z gruntem, wydzielony z przestrzeni za pomocą przegród budowlanych oraz posiada fundamenty i dach.

1.4.3. Budowla - każdy obiekt budowlany nie będący budynkiem lub obiektem małej architektury, jak: lotniska, drogi, linie kolejowe, mosty, estakady, tunele, sieci techniczne, wolno stojące maszty, budowle ziemne, obronne, ochronne, hydrotechniczne, sieci uzbrojenia terenu.

1.4.4. Roboty budowlane - budowa, a także prace polegające na przebudowie, montażu, remoncie lub rozbiórce obiektu budowlanego.

1.4.5. Remont - wykonywanie w istniejącym obiekcie budowlanym robót budowlanych polegających na odtworzeniu stanu pierwotnego, a nie stanowiących bieżącej konserwacji.

1.4.6. Teren budowy - przestrzeń, w której prowadzone są roboty budowlane wraz z przestrzenią zajmowaną przez zaplecze budowy.

1.4.7. Pozwolenie na budowę - decyzja administracyjna zezwalająca na rozpoczęcie i prowadzenie budowy lub wykonywanie robót budowlanych innych niż budowa obiektu budowlanego.

1.4.8. Dokumentacja budowy - pozwolenie na budowę wraz z załączonym projektem budowlanym, dziennik budowy, protokoły odbiorów częściowych i końcowych, w miarę potrzeby, rysunki i opisy służące do realizacji obiektu, operaty geodezyjne i książki obmiarów, a w przypadku realizacji obiektów metoda montażu - także dziennik montażu

1.4.9. Dziennik budowy - dziennik wydany przez właściwy organ zgodnie z obowiązującymi przepisami, stanowiący urzędowy dokument przebiegu robót budowlanych oraz zdarzeń i okoliczności zachodzących w czasie wykonywania robót.

1.5. Ogólne wymagania dotyczące robót

1.5.1. Wykonawca robót jest odpowiedzialny za jakość ich wykonania oraz za ich zgodność z dokumentacją projektową, specyfikacjami technicznymi oraz poleceniami inspektora nadzoru.

1.5.2. Przekazanie terenu budowy.

Zamawiający, w terminie określonym w dokumentach umowy przekazuje Wykonawcy teren budowy wraz ze wszystkimi wymaganymi uzgodnieniami prawnymi i administracyjnymi, podaje lokalizację i przekazuje dziennik budowy oraz dwa egzemplarze dokumentacji projektowej oraz dwa komplety specyfikacji technicznych

1.5.3. Dokumentacja projektowa.

Przekazana dokumentacja projektowa ma zawierać opis, część graficzną, obliczenia i dokumenty, zgodnie z wykazem podanym w szczegółowych warunkach umowy

1.5.4. Zgodność robót z dokumentacją projektową i SST.

Dokumentacja projektowa, specyfikacje techniczne oraz dodatkowe dokumenty przekazane Wykonawcy przez Inspektora Nadzoru stanowią załączniki do umowy, a wymagania wyszczególnione w choćby jednym z nich są obowiązujące dla wykonawcy tak, jakby były zawarte w całej dokumentacji.

W przypadku rozbieżności w ustaleniach poszczególnych dokumentów obowiązuje kolejność ich ważności wymieniona w "Ogólnych warunkach umowy".

Wykonawca nie może wykorzystywać błędów lub opuszczeń w dokumentach kontraktowych, a o ich wykryciu winien natychmiast powiadomić Inspektora nadzoru, który dokona odpowiednich zmian i poprawek. W przypadku stwierdzenia ewentualnych rozbieżności podane na rysunku wielkości liczbowe wymiarów są ważniejsze od odczytu ze skali rysunków. Wszystkie wykonane roboty i dostarczone materiały mają być zgodne z dokumentacją projektową i specyfikacjami technicznymi.

W przypadku, gdy dostarczone materiały lub wykonane roboty nie będą zgodne z dokumentacją projektową lub specyfikacjami technicznymi i mają wpływ na nie zadawalającą jakość elementu budowlanego, to takie materiały zostaną zastąpione innymi, a elementy budowlane rozebrane i wykonane ponownie na koszt wykonawcy.

1.5.5. Zabezpieczenie terenu budowy.

Wykonawca jest zobowiązany do zabezpieczenia terenu budowy w okresie trwania realizacji kontraktu aż do zakończenia i odbioru ostatecznych robót.

Wykonawca dostarczy, zainstaluje i będzie utrzymywać tymczasowe urządzenia zabezpieczające, w tym: ogrodzenia, poręczę, oświetlenie, sygnały i znaki ostrzegawcze, dozorców, wszystkie inne środki niezbędne do ochrony robót, wygody społeczności i innych.

Koszt zabezpieczenia terenu budowy nie podlega odrębnej zapłacie i przyjmuje się, że jest włączony w cenę umowy.

1.5.6. Ochrona środowiska w czasie wykonywania robót.

W okresie trwania budowy Wykonawca będzie podejmować wszelkie konieczne kroki mające na celu stosowanie się do przepisów i norm dotyczących ochrony środowiska na terenie i wokół terenu budowy oraz będzie unikać uszkodzeń lub uciążliwości dla osób lub własności społecznej, a wynikających ze skażenia, hałasu lub innych przyczyn powstałych w następstwie jego sposobu działania.

Wykonawca będzie miał szczególny wzgląd na środki ostrożności zabezpieczenia przed:

- a) zanieczyszczeniem zbiorników i cieków wodnych pyłami lub substancjami toksycznymi
- b) zanieczyszczeniami powietrza pyłami i gazami
- c) możliwością powstania pożaru

1.5.7. Ochrona przeciwpożarowa.

Wykonawca będzie przestrzegać przepisy ochrony pożarowej.

Wykonawca będzie utrzymywać sprawny sprzęt przeciwpożarowy, wymagany odpowiednimi przepisami, na terenie budowy, w pomieszczeniach biurowych, magazynowych oraz maszynach i pojazdach. Materiały łatwopalne będą składowane w sposób zgodny z odpowiednimi przepisami i zabezpieczone przed dostępem osób trzecich. Wykonawca będzie odpowiedzialny za wszelkie straty spowodowane pożarem wywołanym jako rezultat realizacji robót albo przez personel wykonawcy.

1.5.8. Ochrona własności publicznej i prywatnej.

Wykonawca odpowiada za ochronę instalacji i urządzeń zlokalizowanych na powierzchni terenu i pod jego poziomem, takie jak rurociągi, kable itp. Wykonawca zapewni właściwe oznaczenie i zabezpieczenie przed uszkodzeniem tych instalacji i urządzeń w czasie trwania budowy. O fakcie uszkodzenia tych instalacji Wykonawca bezzwłocznie powiadomi Inspektora nadzoru i zainteresowanych użytkowników oraz będzie z nimi współpracował, dostarczając wszelkiej pomocy potrzebnej przy dokonywaniu napraw.

Wykonawca będzie odpowiadać za wszelkie spowodowane przez jego działania uszkodzenia instalacji na powierzchni ziemi i urządzeń podziemnych wykazanych w dokumentach dostarczonych mu przez Zamawiającego.

1.5.9. Ograniczenie obciążeń osi pojazdów.

Wykonawca stosować się będzie do ustawowych ograniczeń obciążenia na oś przy transporcie na i z terenu robót

1.5.10. Bezpieczeństwo i higiena pracy.

Podczas realizacji robót wykonawca będzie przestrzegać przepisów dotyczących bezpieczeństwa i higieny pracy. W szczególności wykonawca ma obowiązek zadbać, aby personel nie wykonywał pracy w warunkach niebezpiecznych, szkodliwych dla zdrowia oraz nie spełniających odpowiednich wymagań sanitarnych.

Wykonawca zapewni i będzie utrzymywał wszelkie urządzenia zabezpieczające, socjalne oraz sprzęt i odpowiednią odzież dla ochrony życia i zdrowia osób zatrudnionych na budowie. Uznaje się, że wszelkie koszty związane z wypełnieniem wymagań określonych powyżej nie podlegają odrębnej zapłacie i są uwzględnione w cenie umownej.

1.5.11. Ochrona i utrzymanie robót.

Wykonawca będzie odpowiedzialny za ochronę robót i za wszelkie materiały i urządzenia używane do robót od daty rozpoczęcia do daty odbioru ostatecznego.

2. Materiały

2.1. Zastosowane materiały powinny spełniać wymagania jakościowe określone Polskimi Normami oraz aprobatami technicznymi, o których mowa w Szczegółowych Specyfikacjach Technicznych (SST).

2.2. Materiały nie odpowiadające wymaganiom jakościowym.

Materiały nie odpowiadające wymaganiom jakościowym zostaną przez wykonawcę wywiezione z terenu budowy, bądź złożone w miejscu wskazanym przez Inspektora nadzoru. Każdy rodzaj robót, w którym znajdują się niezbadane i nie zaakceptowane materiały, Wykonawca wykonuje na własne ryzyko, licząc się z jego nie przyjęciem i niezapłaceniem.

2.3. Wariantowe stosowanie materiałów.

Jeśli dokumentacja projektowa lub szczegółowa specyfikacja techniczna przewiduje możliwość zastosowania różnych rodzajów materiałów Wykonawca powiadomi Inspektora nadzoru o zamiarze zastosowania konkretnego rodzaju materiału. Wybrany i zaakceptowany rodzaj materiału nie może być później zamieniany bez zgody Inspektora nadzoru.

2.4. Przechowywanie i składowanie materiałów.

Miejsce czasowego składowania materiałów będą zlokalizowane w obrębie terenu budowy w miejscach uzgodnionych z Inspektorem nadzoru.

Zastosowane materiały powinny spełniać wymagania jakościowe określone Polskimi Normami oraz aprobatami technicznymi, o których mowa w Szczegółowych Specyfikacjach Technicznych (SST).

2.5. Materiały nie odpowiadające wymaganiom jakościowym.

Materiały nie odpowiadające wymaganiom jakościowym zostaną przez wykonawcę wywiezione z terenu budowy, bądź złożone w miejscu wskazanym przez Inspektora nadzoru. Każdy rodzaj robót, w którym znajdują się niezbadane i nie zaakceptowane materiały, Wykonawca wykonuje na własne ryzyko, licząc się z jego nie przyjęciem i niezapłaceniem.

2.6. Wariantowe stosowanie materiałów.

Jeśli dokumentacja projektowa lub szczegółowa specyfikacja techniczna przewiduje możliwość zastosowania różnych rodzajów materiałów Wykonawca powiadomi Inspektora nadzoru o zamiarze zastosowania konkretnego rodzaju materiału. Wybrany i zaakceptowany rodzaj materiału nie może być później zamieniany bez zgody Inspektora nadzoru.

2.7. Przechowywanie i składowanie materiałów.

Miejsce czasowego składowania materiałów będą zlokalizowane w obrębie terenu budowy w miejscach uzgodnionych z Inspektorem nadzoru.

3. Sprzęt

3.1. Wykonawca jest zobowiązany do używania jedynie takiego sprzętu, który nie spowoduje niekorzystnego wpływu na jakość wykonywanych robót.

3.2. Wykonawca zobowiązany jest do używania tylko takiego sprzętu, który nie spowoduje niekorzystnego wpływu na jakość wykonywanych Robót. Sprzęt używany do Robót powinien być zgodny z ofertą Wykonawcy i odpowiadać pod względem typów i ilości wskazaniom zawartym w ST, PZJ lub projekcie organizacji Robót zaakceptowanym przez Inspektora; w przypadku braku ustaleń w takich dokumentach sprzęt powinien być uzgodniony i zaakceptowany przez Inspektora.

3.3. Liczba i wydajność sprzętu będzie gwarantować przeprowadzenie Robót zgodnie z zasadami określonymi w Dokumentacji Projektowej, ST i wskazaniach Inżyniera w terminie przewidzianym umowa.

3.4. Sprzęt będący własnością Wykonawcy lub wynajęty do wykonania Robót ma być utrzymywany w dobrym stanie i gotowości do pracy. Będzie on zgodny z normami ochrony środowiska i przepisami dotyczącymi jego użytkowania. Wykonawca dostarczy Inżynierowi kopie dokumentów potwierdzających dopuszczenie sprzętu do użytkowania, tam gdzie jest to wymagane przepisami.

3.5. Jeżeli Dokumentacja Projektowa lub ST przewidują możliwość wariantowego użycia sprzętu przy wykonywanych Robotach, Wykonawca powiadomi Inżyniera o swoim zamiarze wyboru i uzyska jego akceptację przed użyciem sprzętu. Wybrany sprzęt, po akceptacji Inżyniera, może być później zmieniany bez jego zgody. Jakikolwiek sprzęt, maszyny, urządzenia i narzędzia nie gwarantujące zachowania warunków umowy zostaną przez inspektora zdyskwalifikowane i niedopuszczalne do Robót.

4. Transport

4.1. Wykonawca stosować się będzie do ustawowych ograniczeń obciążenia na oś przy transporcie materiałów/sprzętu na i z terenu Robót. Uzyska on wszelkie niezbędne pozwolenia od władz co do przewozu nietypowych ładunków i w sposób ciągły będzie o każdym takim przewozie powiadamiał Inżyniera. Wykonawca jest zobowiązany do stosowania tylko takich środków transportu, które nie wpłyną niekorzystnie na jakość wykonywanych Robót i właściwości przewożonych materiałów. Liczba środków transportu będzie zapewniać prowadzenie Robót zgodnie z zasadami określonymi w Dokumentacji Projektowej, ST i wskazaniach Inżyniera, w terminie przewidzianym umowa. Środki transportu nie odpowiadające warunkom dopuszczalnych obciążeń na osie mogą być użyte przez Wykonawcę pod warunkiem przywrócenia do stanu pierwotnego użytkowanych odcinków dróg publicznych

na koszt Wykonawcy. Wykonawca będzie usuwać na bieżąco, na własny koszt, wszelkie zanieczyszczenia spowodowane jego pojazdami na drogach publicznych oraz dojazdach do Terenu Budowy.

5. Wykonanie robót

5.1. Ogólne zasady wykonywania Robót

Wykonawca jest odpowiedzialny za prowadzenie Robót zgodnie z Umowa oraz za jakość zastosowanych materiałów i wykonywanych Robót, za ich zgodność z Dokumentacją Projektową wymaganiami ST, PZJ, projektu organizacji Robót oraz poleceniami Inżyniera. Wykonawca ponosi odpowiedzialność za dokładne wytyczenie w planie i wyznaczenie wysokości wszystkich elementów Robót zgodnie z wymiarami i rzędnymi określonymi w Dokumentacji Projektowej lub przekazanymi na piśmie przez Inżyniera. Następstwa jakiegokolwiek błędu spowodowanego przez Wykonawcę w wytyczeniu i wyznaczaniu Robót zostaną, jeśli wymagać tego będzie Inżynier, poprawione przez Wykonawcę na własny koszt. Sprawdzenie wytyczenia Robót lub wyznaczenia wysokości przez Inżyniera nie zwalnia Wykonawcy od odpowiedzialności za ich dokładność. Decyzje Inspektora dotyczące akceptacji lub odrzucenia materiałów i elementów Robót będą oparte na wymaganiach sformułowanych w Kontrakcie, Dokumentacji Projektowej i w ST, a także w normach i wytycznych. Przy podejmowaniu decyzji Inspektora uwzględni wyniki badań materiałów i Robót, rozrzuty normalnie występujące przy produkcji i przy badaniach materiałów, doświadczenia z przeszłości, wyniki badań naukowych oraz inne czynniki wpływające na rozważaną kwestię. Polecenia Inspektora będą wykonywane nie później niż w czasie przez niego wyznaczonym, po ich otrzymaniu przez Wykonawcę, pod groźbą zatrzymania Robót. Skutki finansowe z tego tytułu ponosi Wykonawca.

6. Kontrola jakości robót

6.1. Wykonawca jest odpowiedzialny za pełną kontrolę jakości robót i stosowanych materiałów. Wykonawca zapewni odpowiedni system kontroli, włączając w to personel wykonawcy.

6.2. Dziennik budowy.

Dziennik budowy jest wymaganym dokumentem urzędowym obowiązującym Zamawiającego i Wykonawcę w okresie od przekazania terenu budowy do końca okresu gwarancyjnego. Prowadzenie dziennika budowy spoczywa na kierowniku budowy. Zapisy w dzienniku budowy będą dokonywane na bieżąco i będą dotyczyć przebiegu robót, stanu bezpieczeństwa ludzi i mienia oraz technicznej strony budowy.

7. Obmiar robót

7.1. Ogólne zasady obmiaru robót.

Obmiar robót będzie określać faktyczny zakres wykonywanych robót, zgodnie z dokumentacją projektową i specyfikacjami technicznymi, w jednostkach ustalonych w kosztorysie.

7.2. Jakikolwiek błąd lub przeoczenie (opuszczenie) w ilości robót podanych w kosztorysie ofertowym lub gdzie indziej nie zwalnia Wykonawcy od obowiązku ukończenia wszystkich robót.

7.3. Rozliczenie odbywać będzie się na zasadzie rozliczenia ilościowo - ryczałtowego - na podstawie obmiaru robót

8. Odbiór robót

8.1. Odbiór robót zanikających.

Odbiór robót zanikających i ulegających zakryciu polega na finalnej ocenie jakości wykonywanych robót oraz ilości tych robót, które w dalszym procesie realizacji ulegną zakryciu. Odbiór robót zanikających i ulegających zakryciu będzie dokonany w czasie umożliwiającym wykonanie ewentualnych korekt i poprawek bez hamowania ogólnego postępu robót. Odbioru tego dokonuje Inspektor nadzoru. Gotowość danej części robót do odbioru zgłasza wykonawca wpisem do dziennika budowy i jednoczesnym powiadomieniem Inspektora nadzoru. Odbiór będzie przeprowadzony niezwłocznie, nie później jednak niż w ciągu 3 dni od daty zgłoszenia wpisem do dziennika budowy.

8.2. Odbiór częściowy.

Odbiór częściowy polega na ocenie ilości i jakości wykonanych części robót. Odbioru częściowego dokonuje się dla zakresu robót określonego w dokumentach umownych wg zasad jak przy odbiorze ostatecznym robót. Odbioru dokonuje Inspektor nadzoru.

8.3. Odbiór ostateczny.

Odbiór ostateczny polega na finalnej ocenie rzeczywistego wykonania robót w odniesieniu do zakresu (ilości) oraz jakości. Całkowite zakończenie robót oraz gotowość do odbioru ostatecznego będzie stwierdzona przez Wykonawcę wpisem do dziennika budowy.

9. Podstawa płatności

9.1. Dla robót podstawą płatności jest wartość (kwota) podana przez wykonawcę i przyjęta przez zamawiającego w dokumentach umownych (ofercie) - Rozliczenie robót będzie na podstawie obmiaru robót czyli rozliczenie ryczałtowo - ilościowe czyli wartości jednostkowe robót przyjęte przez wykonawcę będą wyznaczone przez ilość robót wykonanych tylko tych prac które są ujęte w kosztorysie ofertowym.

10. Przepisy związane

10.1. Ustawa Prawo budowlane z dnia 7 lipca 1994 r (Dz.U. Nr 106/00 poz. 1126, Nr 109/00 poz. 1157, Nr 120/00 poz. 1268, Nr 5/01 poz. 42, Nr 100/01 poz.1085, Nr 110/01 poz. 1190, Nr 115/01 poz. 1229, Nr 129/01 poz. 1439, Nr 154/01 poz. 1800,Nr 74/02 poz. 676, Nr 80/03 poz. 718)

10.2. Rozporządzenie Ministra Infrastruktury z dnia 12 kwietnia 2002 r. w sprawie warunków technicznych jakim powinny odpowiadać budynki i ich usytuowanie (Dz.U. Nr 75/02 poz. 690, Nr 33/03 poz. 270)

10.3. Rozporządzenie Ministra Spraw Wewnętrznych i Administracji z dnia 16 sierpnia 1999 r. w sprawie warunków technicznych użytkowania budynków mieszkalnych (Dz.U. Nr 74/99 poz. 836)

10.4. Rozporządzenie Ministra Infrastruktury z dnia 2 września 2004 r. w sprawie szczegółowego zakresu i formy dokumentacji projektowej, specyfikacji technicznych wykonania i odbioru robót budowlanych oraz programu funkcjonalno-użytkowego (Dz.U. Nr 202 poz. 2072)

10.5. Rozporządzenie Ministra Rozwoju Regionalnego i Budownictwa z dnia 26 września 2000 r. w sprawie kosztorysowych norm nakładów rzeczowych, cen jednostkowych robót budowlanych oraz cen czynników produkcji dla potrzeb sporządzenia kosztorysu inwestorskiego (Dz.U. Nr 114/00 poz. 1195)

10.6. Rozporządzenie Ministra Transportu i Gospodarki Morskiej z dnia 30 maja 2000r. w sprawie warunków technicznych jakim powinny odpowiadać drogowe obiekty inżynierskie i ich usytuowanie (Dz.U. Nr 63/00 poz. 735)

10.7. Rozporządzenie Ministra Transportu i Gospodarki Morskiej z dnia 5 maja 1999r. w sprawie określenia odległości i warunków dopuszczających usytuowanie drzew lub krzewów, elementów ochrony akustycznej, wykonywania robót ziemnych budynków lub budowli w sąsiedztwie linii kolejowych oraz sposobu urządzania i utrzymywania zasłon odśnieżnych i pasów przeciwpożarowych (Dz.U. Nr 47/99 poz. 476)

10.8. Rozporządzenie Rady Ministrów z dnia 24 stycznia 1986r. w sprawie wykonania niektórych przepisów ustawy o drogach publicznych (Dz.U. Nr 6/86 poz. 33, Nr 48/86 poz. 239, Nr 136/95 poz. 670)

10.9. Rozporządzenie Ministra Pracy i Polityki Socjalnej z dnia 26 września 1997r. w sprawie ogólnych przepisów bezpieczeństwa i higieny pracy (Dz.U. Nr 129/97 poz. 844, Nr 91/02 poz. 811)

10.10. Rozporządzenie Ministra Infrastruktury z dnia 6 lutego 2003r. w sprawie bezpieczeństwa i higieny pracy podczas wykonywania robót budowlanych (Dz.U. Nr 47/03 poz. 401)

10.11. Rozporządzenie Ministra Rozwoju Regionalnego i Budownictwa z dnia 2 kwietnia 2001r. w sprawie geodezyjnej ewidencji sieci uzbrojenia terenu oraz zespołów uzgadniania dokumentacji projektowej (Dz.U.Nr 38/01 poz. 455)

10.12. Rozporządzenie Ministra Gospodarki z dnia 13 stycznia 2000 r. w sprawie trybu wydawania dokumentów dopuszczających do obrotu wyroby mogące stwarzać zagrożenie albo które służą ochronie lub ratowaniu życia, zdrowia i środowiska, wyprodukowane w Polsce lub pochodzące z kraju, z którym Polska zawarła porozumienie w sprawie uznawania certyfikatu zgodności lub deklaracji zgodności wystawianej przez producenta, oraz rodzajów tych dokumentów (Dz.U. Nr 5/00 poz. 58)

ST/B-01.01.00 WYKOPY I PODKŁADY POD POSADZKI

1. Wstęp

1.1. Przedmiot SST

Przedmiotem niniejszej specyfikacji technicznej (ST) są wymagania ogólne dotyczące wykonania i odbioru robót związanych z „Budową budynku garażowego o konstrukcji stalowej z przykryciem dachu i ścian płytą warstwową położonego w Gajewie na działce nr 148/32 i 148/34”

1.2. Zakres stosowania SST

Szczegółowa specyfikacja techniczna jest stosowana jako dokument przetargowy i kontraktowy przy zlecaniu i realizacji robót wymienionych w pkt. 1.1.

1.3. Zakres robót objętych SST

Roboty, których dotyczy specyfikacja obejmują wszystkie czynności umożliwiające i mające na celu wykonanie robót ziemnych występujących w obiekcie objętym kontraktem.

W zakres tych robót wchodzi:

B.02.01.00. Wykopy.

B.02.02.00. Warstwy filtracyjne, podsypki i nasypy.

B.02.02.01. Wykonanie warstwy filtracyjnej.

B.02.02.02. Podkład żwirowo-piaskowy (wymiana gruntu) pod fundamenty.

B.02.02.03. Podkład podposadzkowy z piasku zwykłego.

B.02.02.04. Nasypy konstrukcyjne.

B.02.03.00. Zasyпки.

B.02.04.00. Transport gruntu.

1.4. Określenia podstawowe

Określenia podane w niniejszej SST są zgodne z obowiązującymi odpowiednimi normami i wytycznymi.

1.5. Ogólne wymagania dotyczące robót

Wykonawca robót jest odpowiedzialny za jakość ich wykonania, ich zgodność z dokumentacją projektową, SST i poleceniami Inżyniera.

2. Materiały

2.1. Do wykonania robót wg B.02.01.00 materiały nie występują.

Do wykonania robót wg B.02.01.00 materiały nie występują poza wykonaniem wykopów w osłonie ścianek szczelnych. Do wykonania ścianek szczelnych przewiduje się grodzice stalowe, których rodzaj i typ określa dokumentacja projektowa. Mogą to być na przykład często spotykane grodzice typu G62 wg EN 10248-1:1999, EN 10248-2:1999. Konstrukcja ścianek szczelnych powinna być taka, aby zabezpieczyć wykop przed napływem wody z zewnątrz, a ściany wykopu przed obsuwaniem się. W przypadku wykorzystania ścianek jako elementów przyszłej konstrukcji muszą spełniać wymagania założone w projekcie technicznym.

2.2. Grunty do wykonania podkładu wg B.02.02.01-02

Do wykonania podkładu należy stosować pospółki żwirowo-piaskowe. Wymagania dotyczące pospółek:

uziarnienie do 50 mm,

łączna zawartość frakcji kamiennej i żwirowej do 50%,

zawartość frakcji pyłowej do 2%,

zawartość cząstek organicznych do 2%.

2.3. Do wykonania podkładu wg B.02.02.03. należy stosować piasek zwykły.

2.4. Do zasypywania wykopów wg B.02.03.01 i B.02.03.02 może być użyty grunt wydobyty z tego samego wykopu, niezamarznięty i bez zanieczyszczeń takich jak ziemia roślinna, odpadki materiałów budowlanych itp.

Zasyпки za mury oporowe:

max. średnica ziaren $d < 120$ mm,

wskaźnik różnoziarnistości $U > 5$,

współczynnik filtracji przy zagęszczeniu $I_s = 1,0 - k > 5$ m/d,

zawartość części organicznych $I < 2\%$,

odporność na rozpad $< 5\%$.

2.5. Grunt do budowy nasypów konstrukcyjnych wg B.02.02.04 powinien posiadać następujące właściwości:

max. średnica ziaren $d < 120$ mm,

wskaźnik różnoziarnistości $U > 3$,

granica płynności frakcji przechodzącej przez sito 0,425 mm lub 0,5 mm – $W < 40\%$,
zawartość części organicznych $I < 2\%$,
pęcznienie pod wpływem wody $P < 5\%$,
możliwe jest uzyskanie wymaganego wskaźnika zagęszczenia,
odporność na rozpad $< 10\%$.

3. Sprzęt

Roboty mogą być wykonywane ręcznie lub mechanicznie.

Roboty ziemne można wykonywać przy użyciu dowolnego sprzętu.

4. Transport

Materiały mogą być przewożone dowolnymi środkami transportu.

Należy je umieścić równomiernie na całej powierzchni ładunkowej i zabezpieczyć przed spadaniem lub przesuwaniem.

5. Wykonanie robót

5.1. Wykopy wg B.02.01.00.

5.1.1. Sprawdzenie zgodności warunków terenowych z projektowymi

Przed przystąpieniem do wykonywania wykopów przed budową obiektu należy sprawdzić zgodność rzędnych terenu z danymi podanymi w projekcie. W tym celu należy wykonać kontrolny pomiar sytuacyjno-wysokościowy. W trakcie realizacji wykopów konieczne jest kontrolowanie warunków gruntowych w nawiązaniu do badań geologicznych.

5.1.2. Wykopy w osłonie ścianek szczelnych (dotyczy tunelu).

Przed wykonywaniem robót związanych z budową tunelu powinno być wykonane przygotowanie terenu pod budowę. Dojazd do tunelu oraz utwardzenie terenu ujmuje dokumentacja techniczna drogowa.

Przed rozpoczęciem i w trakcie wykopów należy wykonywać pomiary geodezyjne z wyznaczeniem osi i ustawieniem kołków kierunkowych, ław wysokościowych i reperów pomocniczych, z wyznaczeniem krawędzi wykopów, niwelacją kontrolną robót ziemnych i dna wykopu.

Wykopy w gruncie, pod torami kolejowymi i na międzytorzach wykonane koparkami pod osłoną ścianek szczelnych podtrzymujących skarpy wykopu.

W czasie wbijania elementów ścianki szczelnej należy prowadzić dziennik wbijania, w którym należy zawrzeć: ogólną charakterystykę urządzenia wbijającego i ścianki szczelnej, szkic usytuowania elementów ścianki szczelnej,

dane odnośnie zagłębienia elementów i ewentualnych trudności wynikłych podczas wbijania.

Dla utrzymania ruchu na stacji konieczne jest wykonanie konstrukcji odciążającej pod czynnymi torami.

Konstrukcja odciążająca podlega odbiorowi oraz próbnym obciążeniom zgodnie z wymogami BN-73/8939-04.

5.1.3. Zabezpieczenie skarp wykopów

Jeżeli w dokumentacji technicznej nie określono inaczej dopuszcza się stosowanie następujących bezpiecznych nachyleń skarp:

w gruntach spoistych (gliny, ility) o nachyleniu 2:1

w gruntach małospoistych i słabych gruntach spoistych o nachyleniu 1:1,25

w gruntach sypkich (piaski) o nachyleniu 1:1,5.

W wykopach ze skarpami o bezpiecznym nachyleniu powinny być stosowane następujące zabezpieczenia:

w pasie terenu przylegającym do górnej krawędzi wykopu na szerokości równej 3-krotnej głębokości wykopu powierzchnia powinna być wolna od nasypów i materiałów, oraz mieć spadki umożliwiające odpływ wód opadowych

naruszenie stanu naturalnego skarpy jak np. rozmycie przez wody opadowe powinno być usuwane z zachowaniem bezpiecznych nachyleń

stan skarp należy okresowo sprawdzać w zależności od występowania niekorzystnych czynników.

5.1.4. Tolerancje wykonywania wykopów

Dopuszczalne odchyłki w wykonywaniu wykopów wynoszą 10 cm.

5.1.5. Postępowanie w wypadku przegłębienia wykopów

(1) Wykopy powinny być wykonywane bez naruszenia naturalnej struktury gruntu.

(2) Warstwa gruntu o grubości 20 cm położona nad projektowanym poziomem posadowienia powinna być usunięta bezpośrednio przed wykonaniem fundamentu.

(3) W przypadku przegłębienia wykopu poniżej przewidzianego poziomu a zwłaszcza poniżej poziomu projektowanego posadowienia należy porozumieć się z Inżynierem celem podjęcia odpowiednich decyzji.

5.2. Warstwy filtracyjne, podsypki i nasypy – B.02.02.00

5.2.1. Wykonawca może przystąpić do układania podsypki i warstw filtracyjnych po uzyskaniu zezwolenia Inżyniera, potwierdzonego wpisem do dziennika budowy.

5.2.2. Warunki wykonania podkładu pod fundamenty:

- (1) Układanie podkładu powinno nastąpić bezpośrednio po zakończeniu prac w wykopie.
- (2) Przed rozpoczęciem zasypywania dno wykopu powinno być oczyszczone z odpadków materiałów budowlanych.
- (3) Układanie podkładu należy prowadzić na całej powierzchni wykopu, równomiernie warstwami grubości 25 cm.
- (4) Całkowita grubość podkładu według projektu. Powinna to być warstwa stała na całej powierzchni rzutu obiektu.
- (5) Wskaźnik zagęszczenia podkładu wg dokumentacji technicznej lecz nie mniejszy od $J_s = 0,9$ według próby normalnej Proctora.

5.2.3. Warunki wykonania podkładu pod posadzki:

- (1) Układanie podkładu powinno nastąpić bezpośrednio przed wykonywaniem posadzki.
- (2) Przed rozpoczęciem układania podłoże powinno być oczyszczone z odpadków materiałów budowlanych.
- (3) Układanie podkładu należy prowadzić na całej powierzchni równomiernie jedną warstwą.
- (4) Całkowita grubość podkładu według projektu. Powinna to być warstwa stała na całej powierzchni rzutu obiektu.
- (5) Wskaźnik zagęszczenia podkładu nie powinien być mniejszy od $J_s = 0,98$ według próby normalnej Proctora.

5.3. Zasyпки wg B.02.03.00

5.3.1. Zezwolenie na rozpoczęcie zasypek

Wykonawca może przystąpić do zasypywania wykopów po uzyskaniu zezwolenia Inżyniera, co powinno być potwierdzone wpisem do dziennika budowy.

5.3.2. Warunki wykonania zasyпки

- (1) Zasypanie wykopów powinno być wykonane bezpośrednio po zakończeniu przewidzianych w nim robót.
- (2) Przed rozpoczęciem zasypywania dno wykopu powinno być oczyszczone z odpadków materiałów budowlanych i śmieci.
- (3) Układanie i zagęszczanie gruntów powinno być wykonane warstwami o grubości:
0,25 m – przy stosowaniu ubijaków ręcznych,
0,50–1,00 m – przy ubijaniu ubijakami obrotowo-udarowymi (żabami) lub ciężkimi tarczami.
0,40 m – przy zagęszczaniu urządzeniami wibracyjnymi
- (4) Wskaźnik zagęszczenia gruntu wg dokumentacji technicznej lecz nie mniejszy niż $J_s = 0,95$ wg próby normalnej Proctora.
- (5) Nasypywanie i zagęszczanie gruntu w pobliżu ścian powinno być wykonane w sposób nie powodujący uszkodzenia izolacji przeciwwilgociowej.

6. Kontrola jakości robót

Wymagania dla robót ziemnych podano w punktach 5.1. do 5.4.

- (1) Sprawdzenie i odbiór robót ziemnych powinny być wykonane zgodnie z normami wyszczególnionymi w p. 11.

6.1. Wykopy wg B.02.01.00

Sprawdzenie i kontrola w czasie wykonywania robót oraz po ich zakończeniu powinny obejmować:

zgodność wykonania robót z dokumentacją
prawidłowość wytyczenie robót w terenie
przygotowanie terenu
rodzaj i stan gruntu w podłożu
wymiary wykopów
zabezpieczenie i odwodnienie wykopów.

6.2. Wykonanie podkładów i nasypów wg B.02.02.00

Sprawdzeniu podlega:

przygotowanie podłoża
materiał użyty na podkład
grubość i równomierność warstw podkładu
sposób i jakość zagęszczenia.

6.3. Zasyпки wg B.02.03.00

Sprawdzeniu podlega:

stan wykopu przed zasypaniem
materiały do zasyпки
grubość i równomierność warstw zasyпки
sposób i jakość zagęszczenia.

7. Obmiar robót

Jednostkami obmiarowymi są:

B.02.01.00 – wykopy – [m³]

B.02.02.00 – podkłady i nasypy – [m³]

B.02.03.00 – zasypki – [m³]

B.02.04.00 – transport gruntu – [m³] z uwzględnieniem odległości transportu.

8. Odbiór robót

Wszystkie roboty objęte B.02.00.00 podlegają zasadom odbioru robót zanikających.

9. Podstawa płatności

B.02.01.00 – Wykopy – płaci się za m³ gruntu w stanie rodzimym.

Cena obejmuje:

wyznaczenie zarysu wykopu,

odspojenie gruntu ze złożeniem na odkład lub załadowaniem na samochody i odwiezieniem; Wykonawca we własnym zakresie ustali miejsce odwozu mas ziemnych,

odwodnienie i utrzymanie wykopu z uwzględnieniem wykonania ścianek szczelnych.

B.02.02.00 – Wykonanie podkładów i nasypów – płaci się za m³ podkładu po zagęszczeniu.

Cena obejmuje:

dostarczenie materiału

uformowanie i zagęszczenie podkładu z wyrównaniem powierzchni.

B.02.03.00 – Zasypki – płaci się za m³ zasypki po zagęszczeniu.

Cena obejmuje:

dostarczenie materiałów

zasypywanie, zagęszczenie i wyrównanie terenu.

B.02.04.00. Transport gruntu – płaci się za m³ wywiezionego gruntu w stanie rodzimym z uwzględnieniem odległości transportu.

Cena obejmuje:

załadowanie gruntu na środki transportu

przewóz na wskazaną odległość

wyładunek z rozplantowaniem z grubsza

utrzymanie dróg na terenie budowy i na zwałce.

10. Przepisy związane

PN-B-06050:1999 Geotechnika. Roboty ziemne. Wymagania ogólne.

PN-86/B-02480 Grunty budowlane. Określenia. Symbole. Podział i opis gruntów.

PN-B-02481:1999 Geotechnika. Terminologia podstawowa, symbole literowe i jednostki miary.

BN-77/8931-12 Oznaczanie wskaźnika zagęszczenia gruntów.

PN-B-10736:1999 Przewody podziemne. Roboty ziemne.

BN-88/8932-02 Podłoża kolejowe.

PN-EN 10248-1:1999 Grodzice walcowane na gorąco ze stali niestopowych. Techniczne warunki dostawy.

PN-EN 10248-2:1999 Grodzice walcowane na gorąco ze stali niestopowych. Tolerancje kształtów i wymi

ST/B- 01.02.00 KONSTRUKCJE STALOWE

1. Wstęp

1.1. Przedmiot SST

Przedmiotem niniejszej specyfikacji technicznej (ST) są wymagania ogólne dotyczące wykonania i odbioru robót związanych z „Budową budynku garażowego o konstrukcji stalowej z przykryciem dachu i ścian płytą warstwową położonego w Gajewie na działce nr 148/32 i 148/34 ”

1.2. Zakres stosowania SST

Szczegółowa specyfikacja techniczna jest stosowana jako dokument przetargowy i kontraktowy przy zlecaniu i realizacji robót wymienionych w pkt. 1.1.

1.3. Zakres robót wymienionych w SST

Roboty których dotyczy specyfikacja obejmują wszystkie czynności umożliwiające i mające na celu wykonanie i montaż konstrukcji stalowych, występujących w obiekcie przetargowym.

1.4. Określenia podstawowe

Określenia podane w niniejszej SST są zgodne z obowiązującymi odpowiednimi normami i wytycznymi.

1.5. Ogólne wymagania dotyczące robót

Wykonawca robót jest odpowiedzialny za jakość wykonania robót, ich zgodność z dokumentacją projektową, SST i poleceniami Inżyniera.

2. Materiały

2.1. Stal

Do konstrukcji stalowych stosuje się:

2.1.1 Wyroby walcowane gotowe ze stali klasy 1 w gatunkach St3S; St3SX; St3SY wg PN-EN 10025:2002

(1) Dwuteowniki wg PN-EN 10024:1998

Dwuteowniki dostarczane są o długościach:

do 140 mm – 3 do 13 m; powyżej 140 mm – 3 do 15 m z odchyłkami do 50 mm dla długości do 6,0 m; do 100 mm dla długości większej.

Dopuszczalna krzywizna do 1.5 mm/m.

(2) Ceowniki wg PN-EN 10279:2003

Ceowniki dostarczane są o długościach:

do 80 mm – 3 do 12 m; 80 do 140 – 3-13 m powyżej 140 mm – 3 do 15 m

z odchyłkami: do 50 mm dla długości do 6.0 m;

do 100 mm dla długości większej.

Dopuszczalna krzywizna 1.5 mm/m.

(3) Kątowniki PN-EN 10056-2:1998 i w PN-EN 10056-1:2000

Kątowniki dostarczane są o długościach:

do 45 mm – 3 do 12 m; powyżej 45 – 3 do 15 m z odchyłkami do 50 mm dla długości do 4,0 m; do 100 mm dla długości większej.

Krzywizna ramion nie powinna przekraczać 1 mm/m.

(4) Blachy

Blachy uniwersalne wg PN-H/92203:1994

Blachy uniwersalne dostarcza się w grubościach 6-40 mm.

szerokościach 160-700 mm i długościach:

dla grubości do 6 mm – 6,0 m

dla grubości 8-25 mm – do 14,0 m z odchyłką do 250 mm.

Tolerancje wymiarowe wg ww. normy.

Blachy grube wg PN-80/H-92200

Blachy grube dostarcza się w grubościach 5-140 mm.

| Zakres grubości [mm] | | Zalecane formaty [mm] | |
|----------------------|-----------|-----------------------|-----------|
| 5-12 | 1000×2000 | 1250×2500 | 1500×3000 |
| | 1000×4000 | 1250×5000 | 1500×6000 |
| | 1000×6000 | | |
| powyżej 12 | 1000×2000 | 1250×2500 | 1750×3500 |
| | | 1500×6000 | 1500×3000 |

Tolerancje wymiarowe wg ww. normy.

Uwaga: do produkcji elementów z blach a szczególnie blach węglowych zaleca się stosowanie blach grubych.

Blacha żebrowana wg PN-73/H-92127

Blachę żebrowaną dostarcza się w grubościach 3,5-8,0 mm.

Zalecane wymiary: 1000×2000 mm; 1250×2500 mm; 1500×3000 mm.

Tolerancje wymiarowe wg ww normy.

Bednarka wg PN-76/H-92325

Bednarkę dostarcza się w grubościach 1.5-5 mm i szerokościach 20-200 mm w kręgach o masie:

przy szerokości do 30 mm – do 60 kg

przy szerokości 30 do 50 mm – do 100 kg

przy szerokości 50 do 100 mm – do 120 kg

Tolerancje wymiarowe wg ww normy.

Pręty okrągłe wg PN-75/H-93200/00

Pręty dostarcza się o długościach:

przy średnicy do 25 mm – 3-10 m

przy średnicy do 25 do 50 mm – 3-9 m.

Tolerancje wymiarowe wg ww normy.

2.1.2. Kształtowniki zimnogięte.

Wykonywane są jako otwarte (ceowniki, kątowniki, zetowniki) oraz zamknięte (rury kwadratowe i okrągłe).

Produkują je ze stali konstrukcyjnej węglowej zwykłej jakości St0S, St3SX, St3SY. Długości fabrykacyjne od 2 do 6 m przy zwiększonej dokładności wykonania.

2.1.3. Własności mechaniczne i technologiczne powinny odpowiadać wymaganiom podanym w PN-EN 10025:2002.

Wady powierzchniowe – powierzchnia walcówki i prętów powinna być bez pęknięć, pęcherzy i naderwań.

Na powierzchniach czołowych niedopuszczalne są pozostałości jamy usadowej, rozwarstwienia i pęknięcia widoczne gołym okiem.

Wady powierzchniowe takie jak rysy, drobne łuski i zawalcowania, wtrącenia niemetaliczne, wżery, wypukłości, wgniecenia, zgorzeliny i chropowatości są dopuszczalne jeżeli:

-- mieszczą się w granicach dopuszczalnych odchyłek

-- nie przekraczają 0.5 mm dla walcówki o grubości od 25 mm. 0,7 mm dla walcówki o grubości większej.

2.1.4. Odbiór stali na budowie powinien być dokonany na podstawie atestu, w który powinien być zaopatrzony każdy element lub partia materiału. Atest powinien zawierać:

znak wytwórcy

profil

gatunek stali

numer wyrobu lub partii

znak obróbki cieplnej.

Cechowanie materiałów wywalcowane na profilach lub na przywieszkach metalowych.

2.1.5. Odbiór konstrukcji na budowie winien być dokonany na podstawie protokołu ostatecznego odbioru konstrukcji w wytwórni wraz z oświadczeniem wytwórni, że usterki w czasie odbiorów

międzyoperacyjnych zostały usunięte.

Cechowanie elementów farbą na elemencie.

2.2. Łączniki

Jako łączniki występują: połączenia spawane oraz połączenia na śruby.

2.2.1. Materiały do spawania

Do spawania konstrukcji ze stali zwykłej stosuje się spawanie elektryczne przy użyciu elektrod otulonych EA-146 wg PN-91/M-69430. Zastępczo można stosować elektrody ER-346 lub ER-546.

Elektrody EA-146 są to elektrody grubootulone przeznaczone do spawania konstrukcji stalowych narażonych na obciążenia statyczne i dynamiczne.

Elektrody powinny mieć:

zaświadczenie jakości

spełniać wymagania norm przedmiotowych

opakowanie, przechowywanie i transport winny być zgodne z wymaganiami obowiązujących norm i wymaganiami producenta.

2.2.2. Śruby

Do konstrukcji stalowych stosuje się:

(1) śruby z łbem sześciokątnym wg PN-EN-ISO 4014:2002 średniodokładne klasy:

dla średnic 8-16 mm – 4.8-II

dla średnic powyżej 16 mm – 5.6-II

stan powierzchni wg PN-EN 26157-3:1998

tolerancje wg PN-EN 20898-7:1997

własności mechaniczne wg PN-EN 20898-7:1997.

(2) śruby fundamentowe wg PN-72/M-85061 zgrubne rodzaju W; Z lub P

(3) nakrętki sześciokątne wg PN-EN-ISO 4034:2002

własności mechaniczne wg PN-82/M-82054/09 – częściowo zast. PN-EN 20898-2:1998

(4) podkładki okrągłe zgrubne wg PN-ISO 7091:2003

(5) podkładki klinowe do dwuteowników wg PN-79/M-82009

(6) podkładki klinowe do ceowników wg PN-79/M-82018

Wszystkie łączniki winny być cechowane: śruby i nakrętki wywalcowane cechy na główkach.

2.2.3. Powłoki malarskie

Materiały na powłoki malarskie wg B.15.00.00 niniejszych SST.

2.3. Składowanie materiałów i konstrukcji

(1) Konstrukcje i materiały dostarczone na budowę powinny być wyładowywane żurawiami. Do wyładunku mniejszych elementów można użyć wciągarek lub wciągników. Elementy ciężkie, długie i wiotkie należy przenosić za pomocą zawiesi i usztywnić dla zabezpieczenia przed odkształceniem. Elementy układać w sposób umożliwiający odczytanie znakowania. Elementy do scalania powinny być w miarę możliwości składowane w sąsiedztwie miejsca przeznaczonego do scalania.

Na miejscu składowania należy rejestrować konstrukcje niezwłocznie po ich nadejściu, segregować i układać na wyznaczonym miejscu, oczyszczać i naprawiać powstałe w czasie transportu ewentualne uszkodzenia samej konstrukcji jak i jej powłoki antykorozyjnej.

Konstrukcję należy układać w pozycji poziomej na podkładkach drewnianych z bali lub desek na wyrównanej do poziomu ziemi w odległości 2.0 do 3.0 m od siebie.

Elementy, które po wbudowaniu zajmują położenie pionowe składować w tym samym położeniu.

(2) Elektrody składować w magazynie w oryginalnych opakowaniach, zabezpieczone przed zawilgoceniem.

(3) Łączniki (śruby, nakrętki, podkładki) składować w magazynie w skrzynkach lub beczkach.

2.4. Badania na budowie

2.4.1. Każda partia materiału dostarczona na budowę przed jej wbudowaniem musi uzyskać akceptację Inżyniera.

2.4.2. Każda konstrukcja dostarczona na budowę podlega odbiorowi pod względem:

jakości materiałów, spoin, otworów na śruby,

zgodności z projektem,

zgodności z atestem wytwórni

jakości wykonania z uwzględnieniem dopuszczalnych tolerancji.

jakości powłok antykorozyjnych.

Odbiór konstrukcji oraz ewentualne zalecenia co do sposobu naprawy powstałych uszkodzeń w czasie transportu potwierdza Inżynier wpisem do dziennika budowy.

3. Sprzęt

3.1. Sprzęt do transportu i montażu konstrukcji

Do transportu i montażu konstrukcji należy używać żurawi, wciągarek, dźwigników, podnośników i innych urządzeń. Wszelkie urządzenia dźwigowe, zawiesia i trawersy podlegające przepisom o dozorze technicznym powinny być dostarczone wraz z aktualnymi dokumentami uprawniającymi do ich eksploatacji.

3.2. Sprzęt do robót spawalniczych

Stosowany sprzęt spawalniczy powinien umożliwiać wykonanie złączy zgodnie z technologią spawania i dokumentacją konstrukcyjną.

Spadki napięcia prądu zasilającego nie powinny być większe jak 10%.

Eksploatacja sprzętu powinna być zgodna z instrukcją.

Stanowiska spawalnicze powinny być odpowiednio urządzone:

spawarki powinny stać na izolującym podwyższeniu i być zabezpieczone od wpływów atmosferycznych

sprzęt pomocniczy powinien być przechowywany w zamykanych pomieszczeniach.

stanowisko robocze powinno być urządzone zgodnie z przepisami bhp i przeciwpożarowymi, zabezpieczone od wpływów atmosferycznych, oświetlone z dostateczną wentylacją;

Stanowisko robocze powinno być odebrane przez Inżyniera.

3.3. Sprzęt do połączeń na śruby

Do scalania elementów należy stosować dowolny sprzęt.

4. Transport

Elementy konstrukcyjne mogą być przewożone dowolnymi środkami transportu.

Podczas transportu materiały i elementy konstrukcji powinny być zabezpieczone przed uszkodzeniami lub utratą stateczności.

Sposób składowania wg punktu 2.3.

5. Wykonanie robót

5.1. Cięcie

Brzegi po cięciu powinny być czyste, bez naderwań, gradu i zadziorów, żużla, nacieków i rozprysków metalu po cięciu.

Miejscowe nierówności zaleca się wyszlifować.

5.2. Prostowanie i gięcie

Podczas prostowania i gięcia powinny być przestrzegane ograniczenia dotyczące granicznych temperatur oraz promieni prostowania i gięcia.

W wyniku tych zabiegów w odkształconym obszarze nie powinny wystąpić rysy i pęknięcia.

5.3. Składanie zespołów

5.3.1. Części do składania powinny być czyste oraz zabezpieczone przed korozją co najmniej w miejscach, które po montażu będą niedostępne. Stosowane metody i przyrządy powinny zagwarantować dotrzymanie wymagań dokładności zespołów i wykonania połączeń według załączonej tabeli.

| Rodzaj odchyłki | Element konstrukcji | Dopuszczalna odchyłka |
|---|---------------------------------------|---|
| Nieprostoliniowość | Pręty, blachownice, słupy, części ram | 0,001 długości lecz nie więcej jak 10 mm |
| Skręcenie pręta | – | 0,002 długości lecz nie więcej niż 10 mm |
| Odchyłki płaskości półek, ścianek środników | – | 2 mm na dowolnym odcinku 1000 m |
| Wymiary przekroju | – | do 0,01 wymiaru lecz nie więcej niż 5 mm |
| Przesunięcie środnika | – | 0,006 wysokości |
| Wygięcie środnika | – | 0,003 wysokości |

| Wymiar nominalny mm | Dopuszczalna odchyłka wymiaru mm | |
|---------------------|----------------------------------|----------|
| | przyłączeniowy | swobodny |
| do 500 | 0,5 | 2,5 |
| 500-1000 | 1,0 | 2,5 |
| 1000-2000 | 1,5 | 2,5 |
| 2000-4000 | 2,0 | 4,0 |
| 4000-8000 | 3,0 | 6,0 |
| 8000-16000 | 5,0 | 10,0 |
| 16000-32000 | 8,0 | 16 |

5.3.2. Połączenia spawane

(1) Brzegi do spawania wraz z przyległymi pasami szerokości 15 mm powinny być oczyszczone z rdzy, farby i zanieczyszczeń oraz nie powinny wykazywać rozwarstwień i rzadziżn widocznych gołym okiem.

Kąt ukosowania, położenie i wielkość progu, wymiary rowka oraz dopuszczalne odchyłki przyjmuje się według właściwych norm spawalniczych.

Szczelinę między elementami o nieukosowanych brzegach stosować nie większą od 1,5 mm.

(2) Wykonanie spoin

Rzeczywista grubość spoin może być większa od nominalnej

o 20%, a tylko miejscowo dopuszcza się grubość mniejszą:

o 5% – dla spoin czołowych

o 10% – dla pozostałych.

Dopuszcza się miejscowe podtopienia oraz wady lica i grani jeśli wady te mieszczą się w granicach grubości spoiny. Niedopuszczalne są pęknięcia, braki przetopu, kratery i nawisy lica.

(3) Wymagania dodatkowe takie jak:

obróbka spoin

przetopienie grani

wymaganą technologię spawania może zalecić Inżynier wpisem do dziennika budowy.

(4) Zalecenia technologiczne

spoiny szczepne powinny być wykonane tymi samymi elektrodami co spoiny konstrukcyjne

wady zewnętrzne spoin można naprawić uzupełniającym spawaniem, natomiast pęknięcia, nadmierną ospowatość, braki przetopu, pęcherze należy usunąć przez szlifowanie spoin i ponowne ich wykonanie.

5.3.7. Połączenia na śruby

długość śruby powinna być taka aby można było stosować możliwie najmniejszą liczbę podkładek, przy zachowaniu warunku, że gwint nie powinien wchodzić w otwór głębiej jak na dwa zwoje.

nakrętka i łeb śruby powinny bezpośrednio lub przez podkładkę dokładnie przylegać do łączonych powierzchni.

powierzchnie gwintu oraz powierzchnie oporowe nakrętek i podkładek przed montażem pokryć warstwą smaru.

śruba w otworze nie powinna przesuwac się ani drgać przy ostukiwaniu młotkiem kontrolnym.

5.4. Montaż konstrukcji

5.4.1. Montaż należy prowadzić zgodnie z dokumentacją techniczną i przy udziale środków, które zapewnią osiągnięcie projektowanej wytrzymałości i stateczności, układu geometrycznego i wymiarów konstrukcji. Kolejne elementy mogą być montowane po wyregulowaniu i zapewnieniu stateczności elementów uprzednio zmontowanych.

Połączenia wykonywać wg punktu 5.4.

Zabezpieczenia antykorozyjne wg punktu 2.2.3.

5.4.2. Przed przystąpieniem do prac montażowych należy:

sprawdzić stan fundamentów, kompletność i stan śrub fundamentowych oraz reperów wytaczających osie i linie odniesienia rzędnych obiektu.

porównać wyniki pomiarów z wymiarami projektowymi przy czym odchyłki nie powinny przekraczać wartości:

| Posadowienie | Dopuszczalne odchyłki mm | |
|-----------------------|--------------------------|--------------|
| słupa | | |
| | rzędna fundamentu | rozstaw śrub |
| na powierzchni betonu | do 2,0 | do 5,0 |
| na podlewce | do 10,0 | |

5.4.3. Montaż

Przed przystąpieniem do montażu należy naprawić uszkodzenia elementów powstałe podczas transportu i składowania.

Dopuszczalne odchyłki ustawienia geometrycznego konstrukcji

| Lp. | Rodzaj odchyłki | Dopuszczalna odchyłka |
|-----|---|---------------------------------|
| 1 | odchylenie osi słupa względem osi teoret. | 5 mm |
| 2 | odchylenie osi słupa | od pionu 15 mm |
| 3 | strzałka wygięcia słupa | h/750 lecz nie więcej niż 15 mm |
| 4 | wygięcie belki lub wiazara | l/750 lecz nie więcej niż 15 mm |
| 5 | odchyłka strzałki montażowej | 0,2 projektowanej |

6. Kontrola jakości robót

Kontrola jakości polega na sprawdzeniu zgodności wykonania robót z projektem oraz wymaganiami podanymi w punkcie 5.

Roboty podlegają odbiorowi.

7. Obmiar robót

Jednostkami obmiaru są:

Dla pozycji B.07.00.00 – masa gotowej konstrukcji w tonach.

8. Odbiór robót

Wszystkie roboty objęte B.07.00.00 podlegają zasadom odbioru robót zanikających.

9. Podstawa płatności

Płaci się za roboty wykonane w jednostkach podanych w punkcie 7.

Cena obejmuje wszystkie czynności wymienione w SST.

10. Przepisy związane

PN-B-06200:2002 Konstrukcje stalowe budowlane. Warunki wykonania i odbioru.

PN-EN 10025:2002 Wyroby walcowane na gorąco z niestopowych stali konstrukcyjnych. Warunki techniczne dostawy.

PN-91/M-69430 Elektrody stalowe otulone do spawania i napawania. Ogólne badania i wymagania.

PN-75/M-69703 Spawalnictwo. Wady złączy spawanych. Nazwy i określenia.

ST/B- 01.03.00 ZBROJENIE BETONU

1. Wstęp

1.1. Przedmiot SST

Przedmiotem niniejszej specyfikacji technicznej (ST) są wymagania ogólne dotyczące wykonania i odbioru robót związanych z „Budową budynku garażowego o konstrukcji stalowej z przykryciem dachu i ścian płytą warstwową położonego w Gajewie na działce nr 148/32 i 148/34 ”

1.2. Zakres stosowania SST

Szczegółowa specyfikacja techniczna jest stosowana jako dokument przetargowy i kontraktowy przy zlecaniu i realizacji robót wymienionych w pkt. 1.1.

1.3. Zakres robót objętych SST

Roboty, których dotyczy specyfikacja, obejmują wszystkie czynności umożliwiające i mające na celu

wykonanie zbrojenia betonu.

W zakres tych robót wchodzi:

B.03.01.00. Przygotowanie i montaż zbrojenia prętami okrągłymi gładkimi ze stali A-0 i A-I.

B.03.02.00. Przygotowanie i montaż zbrojenia prętami okrągłymi żebrowanymi ze stali A-II i A-III.

1.4. Określenia podstawowe

Określenia podane w niniejszej SST są zgodne z odpowiednimi normami.

1.5. Ogólne wymagania dotyczące robót

Wykonawca robót jest odpowiedzialny za jakość ich wykonania oraz za zgodność z dokumentacją projektową, SST i poleceniami Inżyniera.

2. Materiały

2.1. Stal zbrojeniowa

(1) Klasy i gatunki stali zbrojeniowej wg dokumentacji technicznej i wg PN-89/H-84023/6.

(2) Własności mechaniczne i technologiczne stali:

Własności mechaniczne i technologiczne dla walcówki i prętów powinny odpowiadać wymaganiom podanym w PN-EN 10025:2002. Najważniejsze wymagania podano w tabeli poniżej.

| Gatunek stali | Średnica pręta | Granica plastyczności | Wytrzymałość na rozciąganie | Wydłużenie trzpienia | Zginanie a – średnica |
|---------------|----------------|-----------------------|-----------------------------|----------------------|-----------------------|
| | mm | MPa | MPa | % | d – próbki |
| St0S-b | 5,5–40 | 220 | 310–550 | 22 | d = 2a(180) |
| St3SX-b | 5,5–40 | 240 | 370–460 | 24 | d = 2a(180) |
| 18G2-b6-32355 | | | | | |
| 34GS-b | 6–32 | 410 min. | 590 | 16 | d = 3a(90) |

W technologicznej próbie zginania powierzchnia próbek nie powinna wykazywać pęknięć, naderwań i rozwarstwień.

(3) Wady powierzchniowe:

Powierzchnia walcówki i prętów powinna być bez pęknięć, pęcherzy i naderwań.

Na powierzchni czołowej prętów niedopuszczalne są pozostałości jamy usadowej, rozwarstwienia i pęknięcia widoczne gołym okiem.

Wady powierzchniowe takie jak rysy, drobne łuski i zawalcowania, wtrącenia niemetaliczne, wżery, wypukłości, wgniecenia, zgorzeliny i chropowatości są dopuszczalne:

jeśli mieszczą się w granicach dopuszczalnych odchyłek dla walcówki i prętów gładkich,

jeśli nie przekraczają 0,5 mm dla walcówki i prętów żebrowanych o średnicy nominalnej do 25 mm, zaś 0,7 mm dla prętów o większych średnicach.

(4) Odbiór stali na budowie.

Odbiór stali na budowie powinien być dokonany na podstawie atestu, w który powinien być zaopatrzonej każdy krąg lub wiązka stali. Atest ten powinien zawierać:

znak wytwórcy,

średnicę nominalną,

gatunek stali,

numer wyrobu lub partii,

znak obróbki cieplnej.

Cechowanie wiązek i kręgów powinno być dokonane na przywieszkach metalowych po 2 sztuki dla każdej wiązki czy kręgu.

Wygląd zewnętrzny prętów zbrojeniowych dostarczonej partii powinien być następujący:

na powierzchni prętów nie powinno być zgorzeliny, odpadającej rdzy, tłuszczów, farb lub innych zanieczyszczeń,

odchyłki wymiarów przekroju poprzecznego prętów i ożebrowania powinny się mieścić w granicach określonych dla danej klasy stali w normach państwowych,

pręty dostarczone w wiązkach nie powinny wykazywać odchylenia od linii prostej większego niż 5 mm na 1 m długości pręta.

Magazynowanie stali zbrojeniowej.

Stal zbrojeniowa powinna być magazynowana pod zadaszeniem w przegrodach lub stojakach z podziałem wg wymiarów i gatunków.

(5) Badanie stali na budowie.

Dostarczoną na budowę partię stali do zbrojenia konstrukcji z betonu należy przed wbudowaniem zbadać laboratoryjnie w przypadku, gdy:

nie ma zaświadczenia jakości (atestu),

nasuwają się wątpliwości co do jej właściwości technicznych na podstawie oględzin zewnętrznych, stal pęka przy gięciu.

Decyzję o przekazaniu próbek do badań laboratoryjnych podejmuje Inżynier.

2.2. Stal zbrojeniowa do zbrojenia tunelów powinna spełniać wymagania IBDM (Instytut Budownictwa, Dróg i Mostów) w Warszawie.

3. Sprzęt

Roboty mogą być wykonane ręcznie lub mechanicznie.

Roboty można wykonać przy użyciu dowolnego typu sprzętu.

4. Transport

Stal zbrojeniowa powinna być przewożona odpowiednimi środkami transportu żeby uniknąć trwałych odkształceń, oraz zgodnie z przepisami BHP i ruchu drogowego.

5. Wykonanie robót

5.1. Wykonywanie zbrojenia

Czystość powierzchni zbrojenia.

Pręty i walcówki przed ich użyciem do zbrojenia konstrukcji należy oczyścić z zendry, luźnych płatków rdzy, kurzu i błota,

Pręty zbrojenia zanieczyszczone tłuszczem (smary, oliwa) lub farbą olejną należy opalać np. lampami lutowniczymi aż do całkowitego usunięcia zanieczyszczeń.

Czyszczenie prętów powinno być dokonywane metodami nie powodującymi zmian we właściwościach technicznych stali ani późniejszej ich korozji.

Przygotowanie zbrojenia.

Pręty stalowe użyte do wykonania wkładek zbrojeniowych powinny być wyprostowane.

Haki, odgięcia i rozmieszczenie zbrojenia należy wykonywać wg projektu z równoczesnym zachowaniem postanowień normy PN-B-03264:2002.

Łączenie prętów należy wykonywać zgodnie z postanowieniami normy PN-B-03264:2002

Skrzyżowania prętów należy wiązać drutem miękkim, spawać lub łączyć specjalnymi zaciskami.

Montaż zbrojenia.

Zbrojenie należy układać po sprawdzeniu i odbiorze deskowań.

Nie należy podwieszać i mocować do zbrojenia deskowań, pomostów transportowych, urządzeń wytwórczych i montażowych.

Montaż zbrojenia z pojedynczych prętów powinien być dokonywany bezpośrednio w deskowaniu.

Montaż zbrojenia bezpośrednio w deskowaniu zaleca się wykonywać przed ustawieniem szalowania bocznego.

Zbrojenie płyt prętami pojedynczymi powinno być układane według rozstawienia prętów oznaczonego w projekcie.

Dla zachowania właściwej otuliny należy układać w deskowaniu zbrojenie podpierając podkładkami betonowymi lub z tworzyw sztucznych o grubości równej grubości otulenia.

6. Kontrola jakości

Kontrola jakości wykonania zbrojenia polega na sprawdzeniu zgodności z projektem oraz z podanymi wyżej wymaganiami.

Zbrojenie podlega odbiorowi przed betonowaniem.

7. Obmiar robót

Jednostką obmiarową jest 1 tona.

Do obliczania należności przyjmuje się teoretyczną ilość (t) zmontowanego zbrojenia, tj. łączną długość prętów poszczególnych średnic pomnożoną przez ich ciężar jednostkowy t/mb.

Nie dolicza się stali użytej na zakłady przy łączeniu prętów, przekładek montażowych ani drutu wiązałkowego.

Nie uwzględnia się też zwiększonej ilości materiału w wyniku stosowania przez Wykonawcę prętów o

średnicach większych od wymaganych w projekcie.

8. Odbiór robót

Wszystkie roboty objęte B.03.01.00 i B.03.02.00 podlegają zasadom odbioru robót zanikających i ulegających zakryciu oraz odbioru końcowego – wg opisu jak niżej:

8.1. Odbiór robót zanikających i ulegających zakryciu – wg SST-G.00 – „Wymagania ogólne”.

8.2. Odbiór końcowy – wg SST G.00

8.3. Odbiór zbrojenia

Odbiór zbrojenia przed przystąpieniem do betonowania powinien być dokonany przez Inżyniera oraz wpisany do dziennika budowy.

Odbiór powinien polegać na sprawdzeniu zgodności zbrojenia z rysunkami roboczymi konstrukcji żelbetowej i postanowieniami niniejszej specyfikacji, zgodności z rysunkami liczby prętów w poszczególnych przekrojach, rozstawu strzemion, wykonania haków złącz i długości zakotwień prętów oraz możliwości dobrego otulenia prętów betonem.

9. Podstawa płatności

Podstawę płatności stanowi cena jednostkowa za 1 tonę. Cena obejmuje dostarczenie materiału, oczyszczenie i wyprostowanie, wygięcie, przycinanie, łączenie oraz montaż zbrojenia za pomocą drutu wiązałkowego w deskowaniu, zgodnie z projektem i niniejszą specyfikacją, a także oczyszczenie terenu robót z odpadów zbrojenia i usunięcie ich poza teren robót.

10. Przepisy związane

PN-89/H-84023/06 Stal do zbrojenia betonu.

PN-B-03264:2002 Konstrukcje betonowe, żelbetowe i sprężone. Projektowanie.

ST-01.03.00 stolarka drzewiowa

ST/B- 01.04.00 ROBOTY BETONOWE

1. Wstęp

1.1. Przedmiot SST

Przedmiotem niniejszej specyfikacji technicznej (ST) są wymagania ogólne dotyczące wykonania i odbioru robót związanych z „ Budową budynku garażowego o konstrukcji stalowej z przykryciem dachu i ścian płytą warstwową położonego w Gajewie na działce nr 148/32 i 148/34 ”

1.2. Zakres stosowania SST

Szczegółowa specyfikacja techniczna jest stosowana jako dokument przetargowy i kontraktowy przy zlecaniu i realizacji robót wymienionych w pkt. 1.1.

1.3. Zakres robót objętych SST

Roboty, których dotyczy specyfikacja, obejmują wszystkie czynności umożliwiające i mające na celu wykonanie betonu i podbetonu w elementach konstrukcyjnych objętych kontraktem.

B.04.01.00 Betony konstrukcyjne.

B.04.02.00 Podbetony.

1.4. Określenia podstawowe

Określenia podane w niniejszej SST są zgodne z obowiązującymi odpowiednimi normami.

1.5. Ogólne wymagania dotyczące robót

Wykonawca robót jest odpowiedzialny za jakość ich wykonania oraz za zgodność z dokumentacją projektową, SST i poleceniami Inżyniera.

2. Materiały

2.1. Składniki mieszanki betonowej

(1) Cement

Rodzaje cementu

Dopuszczalne jest stosowanie jedynie cementu portlandzkiego czystego, tj. bez dodatków mineralnych wg normy PN-B-30000:1990 o następujących markach:

marki „25” – do betonu klasy B7,5–B20

marki „35” – do betonu klasy wyższej niż B20

Wymagania dotyczące składu cementu

Wg ustaleń normy PN-B-30000:1990 oraz ponadto zgodnie z zarządzeniem Ministra Komunikacji wymaga się, aby cementy te charakteryzowały się następującym składem:

Zawartość krzemianu trójwapniowego olitu (C3S) 50-60%

Zawartość glinianu trójwapniowego olitu (C3A) <7%

Zawartość alkaliów do 0,6%

Zawartość alkaliów pod warunkiem zastosowania kruszywa nieaktywnego do 0,9%

Zawartość C4AF+2C3A (zalecane) <20%

Opakowanie

Cement wysyłany w opakowaniu powinien być pakowany w worki papierowe WK, co najmniej trzywarstwowe, wg PN-76/P-79005.

Masa worka z cementem powinna wynosić 50,2 kg. Na workach powinien być umieszczony trwały, wyraźny napis zawierający następujące dane:

oznaczenie

nazwa wytwórni i miejscowości

masa worka z cementem

data wysyłki

termin trwałości cementu.

Dla cementu luzem należy stosować cementowagony i cementosomochody wyposażone we wsypy umożliwiające grawitacyjne napełnianie zbiorników i urządzenie do wyładowania cementu oraz powinny być przystosowane do plombowania i wyspów i wysypów.

Świadectwo jakości cementu

Każda partia wysyłanego cementu powinna być zaopatrzona w sygnaturę odbiorczą kontroli jakości zgodnie z PN-EN 147-2.

Akceptowanie poszczególnych partii cementu

Każda partia cementu przed jej użyciem do betonu musi uzyskać akceptację Inżyniera.

Bieżąca kontrola podstawowych parametrów cementu

Cement pochodzący z każdej dostawy musi być poddany badaniom wg normy PN-EN 196-1:1996, PN-EN 196-3:1996 i PN-EN 196-6:1997, a wyniki ocenione wg normy PN-B-30000:1990.

Zakres badań cementu pochodzącego z dostawy, dla której jest atest z wynikami badań cementowni obejmuje tylko badania podstawowe.

Ponadto przed użyciem cementu do wykonania mieszanki betonowej zaleca się przeprowadzenie kontroli obejmującej:

oznaczenie czasu wiązania wg PN-EN 196-1:1996, PN-EN 196-3:1996 i PN-EN 196-6:1997

oznaczenie zmiany objętości wg PN-EN 196-1:1996, PN-EN 196-3:1996 i PN-EN 196-6:1997

sprawdzenie zawartości grudek (zbryleń) nie dających się rozgnieść w palcach i nie rozpadających się w wodzie.

W przypadku, gdy w/w kontrola wykaże niezgodność z normami cement nie może być użyty do betonu.

Magazynowanie i okres składowania

Miejsca przechowywania cementu mogą być następujące:

dla cementu pakowanego (workowanego):

składy otwarte (wydzielone miejsca zadaszone na otwartym terenie zabezpieczone z boków przed opadami) lub magazyny zamknięte (budynki lub pomieszczenia o szczelnym dachu i ścianach)

dla cementu luzem:

magazyny specjalne (zbiorniki stalowe, żelbetowe lub betonowe przystosowane do pneumatycznego załadunku i wyładunku cementu luzem, zaopatrzone w urządzenia do przeprowadzenia kontroli objętości cementu znajdującego się w zbiorniku lub otwory do przeprowadzenia pomiarów poziomu cementu, włązy do czyszczenia oraz klamry na zewnętrznych ścianach).

Podłoża składowisk otwartych powinny być twarde i suche, odpowiednio pochylone, zabezpieczające cement przed ściekaniem wody deszczowej i zanieczyszczeniem.

Podłogi magazynów zamkniętych powinny być suche i czyste, zabezpieczające cement przed zawilgoceniem i zanieczyszczeniem.

Dopuszczalny okres przechowywania cementu zależy od miejsca przechowywania.

Cement nie może być użyty do betonu po okresie:

10 dni w przypadku przechowywania go w zadaszonych składach otwartych,
po upływie okresu trwałości podanego przez wytwórcę w przypadku przechowywania w składach zamkniętych.

Każda partia cementu posiadająca oddzielne świadectwo jakości powinno być przechowywana w sposób umożliwiający jej łatwe rozróżnienie.

(2) Kruszywo.

Rodzaj kruszywa i uziarnienie.

Do betonu należy stosować kruszywo mineralne odpowiadające wymaganiom normy PN-B-06712/A1:1997, z tym że marka kruszywa nie powinna być niższa niż klasa betonu.

Ziarna kruszywa nie powinny być większe niż:

1/3 najmniejszego wymiaru przekroju poprzecznego elementu,

3/4 odległości w świetle między prętami zbrojenia leżącymi w jednej płaszczyźnie prostopadłej do kierunku betonowania.

Kontrola partii kruszywa przed użyciem go do wykonania mieszanki betonowej obejmuje oznaczenia:

składu ziarnowego wg PN-EN 933-1:2000,

kształtu ziarn wg PN-EN 933-4:2001,

zawartości pyłów mineralnych wg PN-78/B-06714/13,

zawartości zanieczyszczeń obcych wg PN-76/B-06714/12.

W celu umożliwienia korekty recepty roboczej mieszanki betonowej należy prowadzić bieżącą kontrolę wilgotności kruszywa wg PN-EN 1997-6:2002 i stałości zawartości frakcji 0–2 mm.

2.2. Wymagania do betonu konstrukcyjnego użytego do budowy tunelu.

B-30 dla wykonania konstrukcji tunelu.

Wymagania co do szczelności i mrozoodporności wg PN-EN 206-1:2003, tj.:

nasiąkliwość nie większa jak 4%

mrozoodporność przy ubytku masy nie większym niż 5%, spadek wytrzymałości nie większy od 20% po 150 cyklach zamrażania i rozmrażania.

B-25 dla wykonania osłony izolacji

B-25 utwardzony powierzchniowo dla wykonania posadzek

B-10 dla podbetonów i podkładów

Wymagania ogólne wg PN-EN 206-1:2003.

Ponadto beton i jego składniki powinny spełniać wymagania IBDM w Warszawie.

2.3. Materiały do wykonania podbetonu

Beton kl. B7,5 i B10 z utrzymaniem wymagań i badań tylko w zakresie wytrzymałości betonu na ściskanie.

Orientacyjny skład podbetonu:

pospółka kruszona 0/40,

cement hutniczy 25. Ilość cementu 6%, $gd_{max} = 2,09 \text{ gr/cm}^3$, wilgotność optymalna 8%.

Kruszywo równomiernie stopniowane o frakcjach:

$20/40 = 30\%$, $20/10 = 20\%$, $0/2 = 30\%$

3. Sprzęt

Dozatory muszą mieć aktualne świadectwo legalizacji. Mieszanie składników powinno się odbywać wyłącznie w betoniarkach o wymuszonym działaniu (zabrania się stosowania mieszarek wolno spadowych).

4. Transport

4.1. Transport, podawanie i układanie mieszanki betonowej

(1) Środki do transportu betonu

Mieszanki betonowe mogą być transportowane mieszalnikami samochodowymi (tzw. gruszkami).

Ilość „gruszek” należy dobrać tak aby zapewnić wymaganą szybkość betonowania z uwzględnieniem odległości dowozu, czasu twardnienia betonu oraz koniecznej rezerwy w przypadku awarii samochodu.

(2) Czas transportu i wbudowania

Czas transportu i wbudowania mieszanki nie powinien być dłuższy niż:

90 minut przy temperaturze otoczenia +15°C

70 minut przy temperaturze otoczenia +20°C

30 minut przy temperaturze otoczenia +30°C

5. Wykonanie robót

5.1. Zalecenia ogólne

Roboty betoniarskie muszą być wykonane zgodnie z wymaganiami norm PN-EN 206-1:2003 i PN-63/B-06251.

Betonowanie można rozpocząć po uzyskaniu zezwolenia Inżyniera potwierdzonego wpisem do dziennika budowy.

5.2. Wytwarzanie mieszanki betonowej

(1) Dozowanie składników:

Dozowanie składników do mieszanki betonowej powinno być dokonywane wyłącznie wagowo, z dokładnością:

2% – przy dozowaniu cementu i wody

3% – przy dozowaniu kruszywa.

Dozatory muszą mieć aktualne świadectwo legalizacji.

Przy dozowaniu składników powinno się uwzględniać korektę związaną ze zmiennym zawilgoceniem kruszywa.

(2) Mieszanie składników

Mieszanie składników powinno się odbywać wyłącznie w betoniarkach wymuszonym działaniu (zabrania się stosowania mieszarek wolnospadowych).

Czas mieszania należy ustalić doświadczalnie jednak nie powinien być krótszy niż 2 minuty.

(3) Podawanie i układanie mieszanki betonowej

Do podawania mieszanek betonowych należy stosować pojemniki o konstrukcji umożliwiającej łatwe ich opróżnianie lub pompy przystosowanej do podawania mieszanek plastycznych. Przy stosowaniu pomp obowiązują odrębne wymagania technologiczne przy czym wymaga się sprawdzenia ustalonej konsystencji mieszanki betonowej przy wylocie.

Przed przystąpieniem do układania betonu należy sprawdzić: położenie zbrojenia, zgodność rzędnych z projektem, czystość deskowania oraz obecność wkładek dystansowych zapewniających wymaganą wielkość otuliny.

Mieszanki betonowej nie należy zrzucać z wysokości większej niż 0,75 m od powierzchni, na którą spada. W przypadku gdy wysokość ta jest większa należy mieszankę podawać za pomocą rynny zsykowej (do wysokości 3,0 m) lub leja zsykowego teleskopowego (do wysokości 8,0 m).

Przy wykonywaniu konstrukcji monolitycznych należy przestrzegać dokumentacji technologicznej, która powinna uwzględniać następujące zalecenia:

w fundamentach i korpusach podpór mieszankę betonową należy układać bezpośrednio z pojemnika lub rurociągu pompy, bądź też za pośrednictwem rynny,

warstwami o grubości do 40 cm zagęszczając wibratorami włącznymi,

przy wykonywaniu płyt mieszankę betonową należy układać bezpośrednio z pojemnika lub rurociągu pompy. W płytach o grubości większej od 12 cm zbrojonych góra i dołem należy stosować belki wibracyjne.

(4) Zagęszczanie betonu

Przy zagęszczaniu mieszanki betonowej należy przestrzegać następujących zasad:

Wibratory włączne należy stosować o częstotliwości min. 6000 drgań na minutę, z buławami o średnicy nie większej niż 0,65 odległości między prętami zbrojenia leżącymi w płaszczyźnie poziomej.

Podczas zagęszczania wibratorami włącznymi nie wolno dotykać zbrojenia buławą wibratora.

Podczas zagęszczania wibratorami włącznymi należy zagłębić buławę na głębokość 5–8 cm w warstwę poprzednią i przytrzymać buławę w jednym miejscu w czasie 20–30 sekund po czym wyjmować powoli w stanie wibrującym.

Kolejne miejsca zagłębienia buławy powinny być od siebie oddalone o 1,4 R, gdzie R jest promieniem skutecznego działania wibratora. Odległość ta zwykle wynosi 0,35–0,7 m.

Belki wibracyjne powinny być stosowane do wyrównania powierzchni betonu płyt i charakteryzować się jednakowymi drganiami na całej długości.

Czas zagęszczania wibratorem powierzchniowym, lub belką wibracyjną w jednym miejscu powinien

wynosić od 30 do 60 sekund.

Zasięg działania wibratorów przyczepnych wynosi zwykle od 20 do 50 cm w kierunku głębokości i od 1,0 do 1,5 m w kierunku długości elementu. Rozstaw wibratorów należy ustalić doświadczalnie tak aby nie powstawały martwe pola. Mocowanie wibratorów powinno być trwałe i sztywne.

(5) Przerwy w betonowaniu

Przerwy w betonowaniu należy sytuować w miejscach uprzednio przewidzianych i uzgodnionych z projektantem.

Ukształtowanie powierzchni betonu w przerwie roboczej powinno być uzgodnione z projektantem, a w prostszych przypadkach można się kierować zasadą, że powinna ona być prostopadła do kierunku naprężeń głównych.

Powierzchnia betonu w miejscu przerywania betonowania powinna być starannie przygotowana do połączenia betonu stwardniałego ze świeżym przez:

usunięcie z powierzchni betonu stwardniałego, luźnych okruszków betonu oraz warstwy pozostałego szkliska cementowego,

obfite zwilżenie wodą i narzucenie kilkumilimetrowej warstwy zaprawy cementowej o stosunku zbliżonym do zaprawy w betonie wykonywanym albo też narzucenie cienkiej warstwy zaczynu cementowego. Powyższe zabiegi należy wykonać bezpośrednio przed rozpoczęciem betonowania.

W przypadku przerwy w układaniu betonu zagęszczonego przez wibrowanie, wznowienie betonowania nie powinno się odbyć później niż w ciągu 3 godzin lub po całkowitym stwardnieniu betonu.

Jeżeli temperatura powietrza jest wyższa niż 20°C to czas trwania przerwy nie powinien przekraczać 2 godzin. Po wznowieniu betonowania należy unikać dotykania wibratorem deskowania, zbrojenia i poprzednio ułożonego betonu.

(6) Wymagania przy pracy w nocy.

W przypadku, gdy betonowanie konstrukcji wykonywane jest także w nocy konieczne jest wcześniejsze przygotowanie odpowiedniego oświetlenia zapewniającego prawidłowe wykonawstwo robót i dostateczne warunki bezpieczeństwa pracy.

(7) Pobranie próbek i badanie.

Na wykonawcy spoczywa obowiązek zapewnienia wykonania badań laboratoryjnych przewidzianych normą PN-EN 206-1:2003 oraz gromadzenie, przechowywanie i okazywanie Inżynierowi wszystkich wyników badań dotyczących jakości betonu i stosowanych materiałów.

Jeżeli beton poddany jest specjalnym zabiegom technologicznym, należy opracować plan kontroli jakości betonu dostosowany do wymagań technologii produkcji. W planie kontroli powinny być uwzględnione badania przewidziane aktualną normą i niniejszymi SST oraz ewentualne inne konieczne do potwierdzenia prawidłowości zastosowanych zabiegów technologicznych.

Badania powinny obejmować:

badanie składników betonu

badanie mieszanki betonowej

badanie betonu.

5.3. Warunki atmosferyczne przy układaniu mieszanki betonowej i wiązaniu betonu

(1) Temperatura otoczenia

Betonowanie należy wykonywać wyłącznie w temperaturach nie niższych niż +5°C, zachowując warunki umożliwiające uzyskanie przez beton wytrzymałości co najmniej 15 MPa przed pierwszym zamarznięciem.

W wyjątkowych przypadkach dopuszcza się betonowanie w temperaturze do -5°C, jednak wymaga to zgody Inżyniera oraz zapewnienia mieszanki betonowej o temperaturze +20°C w chwili układania i zabezpieczenia uformowanego elementu przed utratą ciepła w czasie co najmniej 7 dni.

(2) Zabezpieczenie podczas opadów

Przed przystąpieniem do betonowania należy przygotować sposób postępowania na wypadek wystąpienia ulewnego deszczu. Konieczne jest przygotowanie odpowiedniej ilości osłon wodoszczelnych dla zabezpieczenia odkrytych powierzchni świeżego betonu.

(3) Zabezpieczenie betonu przy niskich temperaturach otoczenia

Przy niskich temperaturach otoczenia ułożony beton powinien być chroniony przed zamarznięciem przez okres pozwalający na uzyskanie wytrzymałości co najmniej 15 MPa.

Uzyskanie wytrzymałości 15 MPa powinno być zbadane na próbkach przechowywanych w takich samych warunkach jak zabetonowana konstrukcja.

Przy przewidywaniu spadku temperatury poniżej 0°C w okresie twardnienia betonu należy wcześniej

podjąć działania organizacyjne pozwalające na odpowiednie osłonięcie i podgrzanie zabetonowanej konstrukcji.

5.4. Pielęgnacja betonu

(1) Materiały i sposoby pielęgnacji betonu

Bezpośrednio po zakończeniu betonowania zaleca się przykrycie powierzchni betonu lekkimi osłonami wodoszczelnymi zapobiegającymi odparowaniu wody z betonu i chroniącymi beton przed deszczem i nasłonecznieniem.

Przy temperaturze otoczenia wyższej niż $+5^{\circ}\text{C}$ należy nie później niż po 12 godzinach od zakończenia betonowania rozpocząć pielęgnację wilgotnościową betonu i prowadzić ją co najmniej przez 7 dni (przez polewanie co najmniej 3 razy na dobę).

Nanoszenie błon nieprzepuszczających wody jest dopuszczalne tylko wtedy, gdy beton nie będzie się łączył z następną warstwą konstrukcji monolitycznej, a także gdy nie są stawiane specjalne wymagania odnośnie jakości pielęgnowanej powierzchni.

Woda stosowana do polewania betonu powinna spełniać wymagania normy PN-EN 1008:2004.

W czasie dojrzewania betonu elementy powinny być chronione przed uderzeniami i drganiami.

(2) Okres pielęgnacji

Ułożony beton należy utrzymywać w stałej wilgotności przez okres co najmniej 7 dni. Polewanie betonu normalnie twardniejącego należy rozpocząć po 24 godzinach od zabetonowania.

Rozformowanie konstrukcji może nastąpić po osiągnięciu przez beton wytrzymałości rozformowania dla konstrukcji monolitycznych (zgodnie z normą PN-63/B-06251) lub wytrzymałości manipulacyjnej dla prefabrykatów.

5.5. Wykańczanie powierzchni betonu

(1) Równość powierzchni i tolerancji.

Dla powierzchni betonów w konstrukcji nośnej obowiązują następujące wymagania:

wszystkie betonowe powierzchnie muszą być gładkie i równe, bez zagłębień między ziarnami kruszywa, przełomów i wybrzuszeń ponad powierzchnię,

pęknięcia są niedopuszczalne,

rysy powierzchniowe skurczowe są dopuszczalne pod warunkiem, że zostaje zachowana otulina zbrojenia betonu min. 2,5cm,

pustki, raki i wykuszyny są dopuszczalne pod warunkiem, że otulenie zbrojenia betonu będzie nie mniejsze niż 2,5cm, a powierzchnia na której występują nie większa niż 0,5% powierzchni odpowiedniej ściany,

równość gorszej powierzchni ustroju nośnego przeznaczonej pod izolację powinna odpowiadać wymaganiom normy PN-69/B-10260, tj. wypukłości i wgłębienia nie powinny być większe niż 2 mm.

(2) Faktura powierzchni i naprawa uszkodzeń

Jeżeli projekt nie przewiduje specjalnego wykończenia powierzchni betonowych, to po rozdeskowaniu konstrukcji należy:

wszystkie wystające nierówności wyrównać za pomocą tarcz karborundowych i czystej wody bezpośrednio po rozebraniu szalunków,

raki i ubytki na eksponowanych powierzchniach uzupełnić betonem i następnie wygładzić i uklepać, aby otrzymać równą i jednolitą powierzchnię bez dołków i porów,

wyrównaną wg powyższych zaleceń powierzchnię należy obrzucić zaprawą i lekko wyszczotkować wilgotną szczotką aby usunąć powierzchnie szkliste.

5.6. Wykonanie podbetonu

Przed przystąpieniem do układania podbetonu należy sprawdzić podłoże pod względem nośności założonej w projekcie technicznym.

Podłoże winne być równe, czyste i odwodnione.

Beton winien być rozkładany w miarę możliwości w sposób ciągły z zachowaniem kontroli grubości oraz rzędnych wg projektu technicznego.

6. Kontrola jakości

Kontrola jakości wykonania betonów polega na sprawdzeniu zgodności z projektem oraz podanymi wyżej wymaganiami. Roboty podlegają odbiorowi.

7. Obmiar robót

Jednostkami obmiaru są:

B.04.01.00 – 1 m³ wykonanej konstrukcji.

B.04.02.00 – 1 m³ wykonanego podbetonu.

8. Odbiór robót

Wszystkie roboty objęte B.04.01.00 i B.04.02.00 podlegają zasadom odbioru robót zanikających wg zasad podanych powyżej.

W szczególności tunel dla pieszych podlega próbnemu obciążeniu wg PN-89/S-10050.

9. Podstawa płatności

Płaci się za roboty wykonane w jednostkach podanych w p. 7.

Cena jednostkowa obejmuje dla B.04.01.00:

dostarczenie niezbędnych czynników produkcji

oczyszczenie podłoża

wykonanie deskowania z rusztowaniem

ułożenie mieszanki betonowej w nawilżonym deskowaniu, z wykonaniem projektowanych otworów, zabetonowaniem zakotwień i marek, zagęszczeniem i wyrównaniem powierzchni

pielęgnację betonu

rozbiórką deskowania i rusztowań

oczyszczenia stanowiska pracy i usunięcie materiałów rozbiórkowych poza granice obiektu.

B.04.02.00. Podbeton na podłożu gruntowym.

Płaci się za ustaloną ilość m³ betonu wg ceny jednostkowej, która obejmuje: wyrównanie podłoża, przygotowanie, ułożenie, zagęszczenie i wyrównanie betonu, oczyszczenie stanowiska pracy.

10. Przepisy związane

PN-EN 206-1:2003 Beton.

PN-EN 196-1:1996 Cement. Metody badań. Oznaczenie wytrzymałości.

PN-EN 196-3:1996 Cement. Metody badań. Oznaczenie czasów wiązania i stałości objętości.

PN-EN 196-6:1997 Cement. Metody badań. Oznaczenie stopnia zmielenia.

PN-B-30000:1990 Cement portlandzki.

PN-88/B-30001 Cement portlandzki z dodatkami.

PN-B-03002/Az2:2002 Konstrukcje murowe niezbrojne. Projektowanie i obliczenie.

PN-EN 1008:2004 Woda zarobowa do betonu. Specyfikacja pobierania próbek.

PN-89/S-10050 Próbné obciążenie obiektów mostowych, żelbetowych.

ST/B- 01.05.00

WYKONYWANIE POKRYĆ - ODWODNIENIE WRAZ Z OBRÓBKAMI BLACHARSKIMI

1. Wstęp.

1.1. Przedmiot SST.

Przedmiotem niniejszej specyfikacji technicznej (ST) są wymagania ogólne dotyczące wykonania i odbioru robót związanych z „Budową budynku garażowego o konstrukcji stalowej z przykryciem dachu i ścian płytą warstwową położonego w Gajewie na działce nr 148/32 i 148/34 ”

1.2. Zakres stosowania SST.

Szczegółowa specyfikacja techniczna jest stosowana jako dokument przetargowy i kontraktowy przy zlecaniu i realizacji robót wymienionych w pkt. 1.1.

1.3. Zakres robót objętych SST

Roboty, których dotyczy specyfikacja, obejmują wszystkie czynności umożliwiające i mające na celu wykonanie obróbek blacharskich wraz rynnami i rurami spustowymi.

1.4. Określenia podstawowe,

Określenia podane w niniejszej SST są zgodne z obowiązującymi odpowiednimi normami.

1.5. Ogólne wymagań dotyczące robót.

Wykonawca robót jest odpowiedzialny za jakość ich wykonania, SST i poleceniami Inżyniera,

2. Materiały.

2.1 Wymagania ogólne

2.1. Blacha stalowa ocynkowana powlekana wg PN-61/B-10245. PN-EN 10203:1998

2.2. Blacha cynkowa powlekana grub 0.6 mm

Jakość powłok akrylowych musi być zgodna normą PN-84/H-92126.

Blacha stalowa ocynkowana musi posiadać aktualną decyzję ITB o dopuszczeniu do stosowania i pozytywną opinię Państwowego Zakładu Higieny.

Blacha ocynkowana powlekana powinna być zabezpieczona j folią jonizującą chronioną przed ewentualnymi uszkodzeniami, powinna zapewniać wspaniały i niepowtarzalny wygląd na długie lata. Wyrób powinien mieć co najmniej 10-letnia gwarancję.

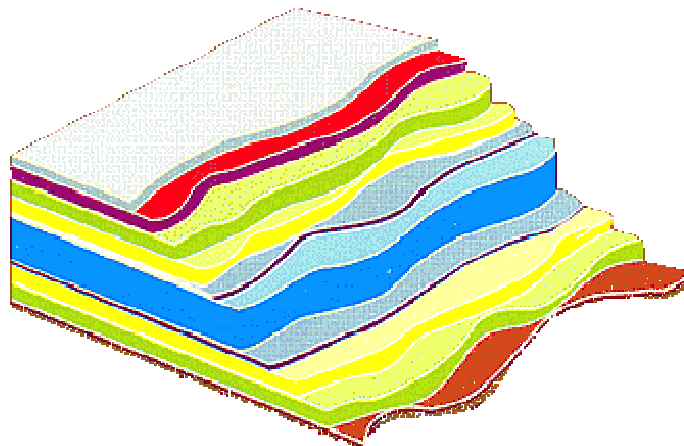

Przekrój blachy użytej do produkcji blachy stalowej ocynkowanej.

Wykonawca przystępujący do wykonania obróbek blacharskich powinien wykazać się możliwością korzystania z elektronarzędzi i drobnego sprzętu budowlanego.

Roboty można wykonać ręcznie lub przy użyciu dowolnego typu sprzętu, tj.:

- mocowanie dachówek odbywa się za pomocą gwoździ lub spinek,
- nożyce ręczne blacharskie,
- nożyce elektryczne,
- brzeszczot,
- nitownica,
- wiertarka,
- wkrętarka,
- wyciskacze do uszczelniaczy.

Nie używać do montażu sprzętu wytwarzającego opiłki i wysoką temperaturę. Po zakończonym montażu powierzchnię dokładnie oczyścić.

3. Transport.

Wg punktu 4.0 niniejszej specyfikacji i SST B.16.00.00.

4. Wykonanie robót.

5. Obróbki blacharskie.

5.1. Obróbki blacharskie powinny być dostosowane do rodzaju pokrycia.

5.2. Obróbki blacharskie z blachy stalowej i stalowej ocynkowanej powlekanej o gr. Od 0.5 mm do 0,6 mm można wykonywać o każdej porze roku , lecz w temperaturze nie niższej od – 15 °C. Robót nie można wykonywać na oblodzonych podłożach.

5.3. Przy wykonywaniu obróbek blacharskich należy pamiętać o konieczności zachowania dylatacji. Dylatacje konstrukcyjne powinny być zabezpieczone w sposób umożliwiający przeniesienie ruchów poziomych i pionowych dach w taki sposób , aby następował szybki odpływ wody z obszaru dylatacji.

5.4. Urządzenia do odprowadzania wód opadowych.

5.4.1. Rynny jako odwodnienie zew. powinny być osadzone uchwyty rynnowe (rynhaki) o wyregulowanym spadku podłużnym.

5.4.2. Przekroje poprzeczne rynien dachowych, rur spustowych powinny być dostosowane do wielkości odwadnianych powierzchni

5.4.3. Rynny z blachy stalowej ocynkowanej powlekanej powinny być :

- wykonane z pojedynczych członów odpowiadających długości arkusza blachy i składany w elementy wieloczłonowe;
- łączone w złączach poziomych na zakład szer. 40 mm; złącza powinny być lutowane na całą długość;
- mocowane do uchwytów, rozstawionych w odstępach nie większych niż 50 cm;
- rynny powinny mieć wlutowane wpusty do rur spustowych.

6. Kontrola jakości robót

6.1. Kontrola jakości robót polega na sprawdzeniu zgodności ich wykonania z wymaganiami niniejszej specyfikacji.

6.2. Kontrola wykonania podkładów pod pokrycia z blachy powinna być przeprowadzona przez Inspektora nadzoru przed przystąpieniem do wykonywania prac.

6.3. Kontrola wykonania pokryć.

6.3.1. Kontrola wykonania pokryć polega na sprawdzeniu zgodności ich wykonania z powołanymi normami przedmiotowymi i wymaganiami specyfikacji. Kontrola ta przeprowadzana jest przez Inspektora nadzoru:

- w odniesieniu do prac zanikających (kontrola międzyoperacyjna) – podczas wykonania prac pokrywczych,

- w odniesieniu do właściwości całego pokrycia (kontrola końcowa) – po zakończeniu prac pokrywczych

- uznaje się, że badania dały wynik pozytywny, gdy wszystkie właściwości materiałów i pokrycia dachowego są zgodne z wymaganiami niniejszej specyfikacji technicznej lub aprobaty technicznej albo wymaganiami norm przedmiotowych.

8. OBMIAR ROBÓT

8.1. Jednostką obmiarową robót jest :

- dla robót – Obróbki blacharskie – m^2

- dla robót – Rynny i rury spustowe – 1 mb wykonanych rynien lub rur spustowych.

8.2. Ilość robót określa się na podstawie obmiarów zaakceptowanych przez Inspektora nadzoru i sprawdzonych w naturze.

9. Odbiór robót

9.1. Ogólne zasady odbioru robót

Roboty uznaje się za wykonane zgodnie z dokumentacją projektową, SST i wymaganiami Inspektora, jeżeli wszystkie pomiary i badania z zachowaniem tolerancji według pkt 6 dały wyniki pozytywne.

9.2. Odbiór podłoża.

9.2.1. Podłoże – istniejące pokrycie papowe należy oczyścić, wyrównać i ponacinać w miejscach występowania pęcherzy. Dla odprowadzenia zamkniętej wilgoci w podłożu (starym pokryciu) zastosować kominki wentylacyjne jeden na 40 m^2 -60 m^2 powierzchni dachu.

9.2.2. Sprawdzenie równości podłoża należy przeprowadzić za pomocą łąty kontrolnej o dł. 2 m lub za pomocą szablonu z podziałką milimetrową. Prześwit między sprawdzaną powierzchnią a łątą nie powinien przekroczyć 5 mm.

9.3. Ogólne wymagania odbioru robót pokrywczych.

9.3.1. Roboty pokrywcze, jako roboty zanikające, wymagają odbiorów częściowych. Badania w czasie odbioru częściowego należy przeprowadzić dla tych robót, do których dostęp później jest niemożliwy lub utrudniony.

9.3.2. Odbiór częściowy powinien obejmować sprawdzenie :

- podłoża,

- jakości zastosowanych materiałów,

- dokładności wykonania poszczególnych warstw pokrycia,

- dokładności wykonania obróbek blacharskich i ich połączenia.

9.3.3. Dokonanie odbioru częściowego powinno być potwierdzone spisaniem protokołu przez Kierownika Robót z udziałem Inspektora Nadzoru.

9.3.4. Badania końcowe pokrycia należy przeprowadzić po zakończeniu robót po deszczu.

9.3.5. Podstawę do odbioru robót pokrywczych stanowią następujące dokumenty :

- dokumentacja projektowa i dokumentacja powykonawcza,

- dziennik budowy z zapisem stwierdzającym odbiór częściowy podłoża oraz poszczególnych warstw lub fragmentów pokrycia,
 - zapisy dotyczące wykonywania robót pokrywczych i rodzaju zastosowanych materiałów,
 - protokoły odbioru materiałów i wyrobów, które powinny zawierać :
 - zestawienie wyników badań międzyoperacyjnych i końcowych,
- wchodzić program utrzymania pokrycia.

9.3.6. Odbiór końcowy polega na dokładnym sprawdzeniu stanu wykonanego pokrycia i obróbek blacharskich i połączenia ich z urządzeniami odwadniającymi, a także wykonania na pokryciu ewentualnych zabezpieczeń eksploatacyjnych.

9.3.7. Roboty uznaje się za zgodne z dokumentacją projektową, SST i wymaganiami Inspektora Nadzoru , jeżeli wszystkie pomiary i badania z zachowaniem tolerancji wg pkt. 6 SST dały wyniki pozytywne.

Jeżeli chociaż jeden wynik badania daje wynik negatywny , pokrycie papowe nie powinno być odebrane.

W takim przypadku należy przyjąć jedno z następujących rozwiązań :

- poprawić i przedstawić do ponownego odbioru,
- jeżeli odchylenia od wymagań nie zagrażają bezpieczeństwu użytkowania i trwałości pokrycia, obniżyć cenę pokrycia ,

9.4. Odbiór obróbek blacharskich, rynien i rur spustowych powinien obejmować:

9.4.1. Sprawdzenie prawidłowości połączeń poziomych i pionowych,

9.4.2. Sprawdzenie mocowania elementów do deskowania lub ścian,

9.4.3. Sprawdzenie prawidłowości spadków rynien,

9.4.4. Sprawdzenie szczelności połączeń rur spustowych z przewodami kanalizacyjnymi. Rury spustowe mogą być montowane po sprawdzeniu drożności przewodów kanalizacyjnych.

9.6. Zakończenie odbioru.

9.6.1. Odbiór obróbek blacharskich powinien zawierać :

- ocenę wyników badań,
 - wykaz wad i usterek ze wskazaniem możliwości ich usunięcia,
- stwierdzenie zgodności lub niezgodności wykonania z zamówieniem.

10. Podstawa płatności

10.1. Obróbki blacharskie

Płaci się za ustaloną ilość m² obróbki wg ceny jednostkowej, która obejmuje :

- przygotowanie,
- zamontowanie i umocowanie obróbek w podłożu, zalutowanie połączeń,
- uporządkowanie stanowiska pracy.

10.3. Rynny i rury spustowe

Płaci się za ustaloną ilość „m” rynien wg ceny jednostkowej, która obejmuje :

- przygotowanie,
- zamontowanie, umocowanie rynien i rur spustowych oraz zalutowanie połączeń,
- uporządkowanie stanowiska pracy.

11. Przepisy związane

11.1. Normy

1. PN-B-02361:1999 Pochylenia połaci dachowych

2. PN-74/B-24622 Roztwór asfaltowy do gruntowania.

3. 7. PN-61/B-10245 Roboty blacharskie budowlane z blachy stalowej ocynkowanej i cynkowej. Wymagania i badania techniczne przy odbiorze.

5. PN-B-94701:1999 Dachy. Uchwyty stalowe ocynkowane do rur spustowych okrągłych.

6. PN-EN 1462:2001 Uchwyty do rynien okapowych. Wymagania i badania.

7. PN-EN 612:1999 Rynny dachowe i rury spustowe z blachy. Definicje, podział i wymagania.

8. PN-B-94702:1999 Dach. Uchwyty stalowe ocynkowane do rynien półokrągłych.

9. Inne dokumenty i instrukcje.

Warunki techniczne wykonania i odbioru robót budowlanych – część C: zabezpieczenie i izolacje, zeszyt Pokrycia dachowe, wydane przez ITB – Warszawa 2004 r.

ST/B-01.06.00 STOLARKA DRZWIOWA

1. Wstęp

1.1. Przedmiot SST

Przedmiotem niniejszej specyfikacji technicznej (ST) są wymagania ogólne dotyczące wykonania i odbioru robót związanych z „Budową budynku garażowego o konstrukcji stalowej z przykryciem dachu i ścian płytą warstwową położonego w Gajewie na działce nr 148/32 i 148/34”

1.2. Zakres stosowania SST

Szczegółowa specyfikacja techniczna jest stosowana jako dokument przetargowy i kontraktowy przy zlecaniu i realizacji robót wymienionych w pkt. 1.1.

1.3. Zakres robót objętych SST

Roboty, których dotyczy specyfikacja, obejmują wszystkie czynności umożliwiające i mające na celu renowację stolarki okiennej i drzwiowej wraz z wymianą okuć i zamków wg przedmiaru robót.

W skład tych robót wchodzi:

- montaż wrót garażowych segmentowych z doświetleniem.

1.4. Określenia podstawowe

Określenia podane w niniejszej SST są zgodne z obowiązującymi odpowiednimi normami.

1.5. Ogólne wymagania dotyczące robót.

Wykonawca robót jest odpowiedzialny za jakość ich wykonania, SST i poleceniami Inżyniera.

2. Materiały

Mogą być stosowane wyroby producentów krajowych i zagranicznych posiadające aprobaty techniczne wydane przez odpowiednie Instytuty Badawcze. Wykonawca uzyska przed zastosowaniem wyrobu akceptację Inżyniera. Materiałami stosowanymi przy wykonywaniu robót według zasad niniejszej specyfikacji.

2.1. Okucia powinny odpowiadać wymaganiom norm państwowych, a w przypadku braku takich norm – wymaganiom określonym w świadectwie ITB dopuszczającym do stosowania wyroby stolarki budowlanej wyposażone w okucie, na które nie została ustanowiona norma.

2.2. Okucia stalowe powinny być zabezpieczone fabrycznie trwałymi powłokami antykorozyjnymi. Okucia nie zabezpieczone należy, przed ich zamocowaniem, pokryć minią ołowianą lub farbą ftalową, chromianową przeciwrdzewną.

2.3. Szkło

Do szklenia należy stosować szkło płaskie walcowane wg PN-78/B-13050.

2.4. Kity

Do uszczelniania szyb stosować kit trwale plastyczny wg PN-B-30150:1997

2.5. Składowanie elementów

Wszystkie wyroby należy przechowywać w magazynach zamkniętych, suchych i przewiewnych, zabezpieczonych przed opadami atmosferycznymi. Podłogi w pomieszczeniu magazynowym powinny być utwardzone, poziome i równe. Wyroby należy układać w jednej lub kilku warstwach w odległości nie mniejszej niż 1 m od czynnych urządzeń grzejnych i zabezpieczyć przed uszkodzeniem.

3. Sprzęt

Roboty można wykonać przy użyciu dowolnego typu sprzętu zaakceptowanego przez osobę uprawnioną.

4. Transport

Każda partia wyrobów przewidziana do wysyłki powinna zawierać wszystkie elementy przewidziane normą lub projektem indywidualnym. Okucia nie zamontowane do wyrobu przechowywać i transportować w odrębnych opakowaniach.

Elementy do transportu należy zabezpieczyć przed uszkodzeniem przez odpowiednie opakowanie. Zabezpieczone przed uszkodzeniem elementy przewozić w miarę możliwości przy użyciu palet lub jednostek kontenerowych. Elementy mogą być przewożone dowolnymi środkami transportu zaakceptowanymi przez Inżyniera, oraz zabezpieczone przed uszkodzeniami, przesunięciami lub utratą stateczności. Sposób składowania wg punktu 2.8.

5. Wykonanie robót

5.1. Przygotowanie ościeży.

5.1.1. Przed osadzeniem stolarki należy sprawdzić dokładność wykonania ościeża, do którego ma przylegać ościeznica. W przypadku występujących wad w wykonaniu ościeża lub zabrudzenia powierzchni ościeża, ościeże należy naprawić i oczyścić. Stolarkę okienną należy zamocować w punktach rozmieszczonych w ościeżu zgodnie z wymaganiami podanymi w tabeli poniżej.

| Wymiary zewnętrzne (cm) | | Liczba punktów zamocowań | Rozmieszczenie punktów zamocowań | |
|-------------------------|-------------|--------------------------|----------------------------------|------------|
| wysokość | szerokość | | w nadprożu i progu | na stojaka |
| Do 150 | do 150 | 4 | nie mocuje się | po 2 |
| | 150±200 | 6 | po 2 | po 2 |
| | powyżej 200 | 8 | po 3 | po 2 |
| Powyżej 150 | do 150 | 6 | nie mocuje się | po 3 |
| | 150±200 | 8 | po 1 | po 3 |
| | powyżej 200 | 100 | po 2 | po 3 |

5.1.3. Skrzydła okienne i drzwiowe, ościeżnice powinny mieć usunięte wszystkie drobne wady powierzchniowe, np pęknięcia, wyrwy.

5.2. Osadzanie i uszczelnianie stolarki

5.2.1. Osadzanie stolarki okiennej

W sprawdzone i przygotowane ościeże należy wstawić stolarkę na podkładkach lub listwach.

Elementy kotwiące osadzić w ościeżach. Uszczelnienie ościeży należy wykonać kitem trwale plastycznym,

Ustawienie okna należy sprawdzić w pionie i w poziomie. Dopuszczalne odchylenie od pionu powinno być mniejsze od 1 mm na 1 m wysokości okna, nie więcej niż 3 mm.

Różnice wymiarów po przekątnych nie powinny być większe od:

2 mm przy długości przekątnej do 1 m,

3 mm przy długości przekątnej do 2 m,

4 mm przy długości przekątnej powyżej 2 m.

Zamocowane okno należy uszczelnić pod względem termicznym przez wypełnienie szczeliny między ościeżem a ościeżnicą materiałem izolacyjnym dopuszczonym do stosowania do tego celu świadectwem ITB. Zabrania się używać do tego celu materiałów wydzielających związki chemiczne szkodliwe dla zdrowia ludzi.

Osadzone okno po zmontowaniu należy dokładnie zamknąć.

Osadzenie parapetów wykonywać po całkowitym osadzeniu i uszczelnieniu okien.

5.2.3. Osadzanie stolarki drzwiowej

Dokładność wykonania ościeży powinna odpowiadać wymogom dla robót murowych.

Ościeżnicę mocować za pomocą kotew lub haków osadzonych w ościeżu. Ościeżnice należy zabezpieczyć przed korozją biologiczną od strony muru. Szczeliny między ościeżnicą a murem wypełnić materiałem izolacyjnym dopuszczonym do tego celu świadectwem ITB. Przed trwałym zamocowaniem należy sprawdzić ustawienie ościeżnic w pionie i poziomie. Dopuszczalne wymiary luzów w stykach elementów stolarskich.

| Miejsca luzów | Wartość luzu i odchyłek | |
|--------------------------------|-------------------------|-------|
| | Okien | drzwi |
| Luzy między skrzydłami | +2 | +2 |
| Między skrzydłami a ościeżnicą | -1 | -1 |

5.3. Powłoki malarskie

Powierzchnia powłok nie powinna mieć uszkodzeń.

Barwa powłoki powinna być jednolita, bez widocznych poprawek, śladów pędzla, rys i odprysków.

Wykonane powłoki nie powinny wydzielać nieprzyjemnego zapachu i zawierać substancji szkodliwych dla zdrowia.

6. Kontrola jakości

6.1. Zasady kontroli jakości powinny być zgodne z wymogami PN-88/B-10085 dla stolarki okiennej i drzwiowej, PN-72/B-10180 dla robót szklarskich.

6.2. Ocena jakości powinna obejmować:

sprawdzenie zgodności wymiarów,

sprawdzenie zgodności elementów odtwarzanych z elementami dostarczonymi do odwzorowania,

sprawdzenie jakości materiałów z których została wykonana stolarka,

sprawdzenie prawidłowości wykonania z uwzględnieniem szczegółów konstrukcyjnych,

sprawdzenie działania skrzydeł i elementów ruchomych, okuć oraz ich funkcjonowania,

sprawdzenie prawidłowości zmontowania i uszczelnienia.

Roboty podlegają odbiorowi.

7. Obmiar robót

Jednostką obmiarową robót jest:– m2 wbudowanej stolarki w świetle ościeżnic.

8. Odbiór robót

Wszystkie roboty podlegają zasadom odbioru robót zanikających.

Odbiór obejmuje wszystkie materiały podane w punkcie 2, oraz czynności wyszczególnione w punkcie

5.

9. Podstawa płatności

Płaci się za ustaloną ilość wykonanych robót w jednostkach podanych w punkcie 7. Cena obejmuje: dostarczenie gotowej stolarki, osadzenie stolarki w przygotowanych otworach z uszczelnieniem i ewentualnym obiciem listwami, dopasowanie i wyregulowanie, ewentualną naprawę powstałych uszkodzeń.

10. Przepisy związane

PN-B-10085:2001 Stolarka budowlana. Okna i drzwi. Wymagania i badania.

PN-88/B-10085/A2 Okna i drzwi (uzupełnienie normy o wyroby z tworzyw sztucznych)

PN-72/B-10180 Roboty szklarskie. Warunki i badania techniczne przy odbiorze.

PN-78/B-13050 Szkło płaskie walcowane.

PN-B-13079:1997 Szkło budowlane. Szyby zespolone.

PN-75/B-94000 Okucia budowlane. Podział.

PN-B-30150:97 Kit budowlany trwale plastyczny.

BN-67/6118-25 Pokosty sztuczne i syntetyczne.

BN-82/6118-32 Pokost lniany.

PN-C-81901:2002 Farby olejne do gruntowania ogólnego stosowania.

PN-C-81901:2002 Farby olejne i ftalowe nawierzchniowe ogólnego stosowania.

BN-71/6113-46 Farby chemoutwardzalne na stolarkę budowlaną.

PN-C-81607:1998 Emalie olejno-żywiczne, ftalowe modyfikowane i ftalowe kompolimeryzowane styrenowane.

ST/B-01.07.00 CHODNIKI I PODJAZDY

1. Wstęp

1.1. Przedmiot SST.

Przedmiotem niniejszej specyfikacji technicznej (ST) są wymagania ogólne dotyczące wykonania i odbioru robót związanych z „Budową budynku garażowego o konstrukcji stalowej z przykryciem dachu i ścian płytą warstwową położonego w Gajewie na działce nr 148/32 i 148/34”

1.2. Zakres stosowania SST.

Szczegółowa specyfikacja techniczna jest stosowana jako dokument przetargowy i kontraktowy przy zlecaniu i realizacji robót wymienionych w pkt. 1.1.

1.3. Zakres robót objętych SST.

Roboty, których dotyczy specyfikacja, obejmują wszystkie czynności umożliwiające i mające na celu wykonanie zagospodarowania terenu i małej architektury.

B.17.01.00 ZAGOSPODAROWANIE TERENU.

B.17.01.01 Podjazd,.

1.4. Określenia podstawowe.

Określenia podane w niniejszej SST są zgodne z obowiązującymi odpowiednimi normami.

1.5. Ogólne wymagania dotyczące robót.

Wykonawca robót jest odpowiedzialny za jakość ich wykonania oraz za zgodność z dokumentacją projektową, SST i poleceniami Inżyniera.

2. Materiały

2.1. Betony, cementy wg SST B.04.00.00

B-15 dla fundamentów pod krawężniki cement portlandzki „32,5”.

2.2. Prefabrykaty wg SST B.05.00.00

kostka betonowa 20×10×8 cm w kolorze szarym,

krawężniki betonowe 15x30x100 cm

2.3. Piasek do wykonania podsypki pod nawierzchnie.

Wg SST B.02.00.00

3. Sprzęt

Roboty związane z zagospodarowaniem terenu i małą architekturą mogą być wykonywane ręcznie lub mechanicznie przy użyciu dowolnego typu sprzętu.

4. Transport

Materiały na budowę powinny być przewożone odpowiednimi środkami transportu, żeby uniknąć

trwałych odkształceń i dostarczyć materiał w odpowiednim czasie (dotyczy betonów) oraz zgodnie z przepisami BHP i ruchu drogowego.

5. Wykonanie robót

5.1. Roboty przygotowawcze

Roboty związane z zagospodarowaniem terenu należy wykonać po zakończeniu robót torowych i drogowych oraz budowlanych.

5.2. Roboty związane z zagospodarowaniem terenu i małą architekturą

5.2.1. Zagospodarowanie terenu.

5.2.1.1. Podjazd

Bezpośrednio przed ułożeniem nawierzchni wykonać 15 cm podsypkę z piasku gruboziarnistego z rozścieleniem, zagęszczeniem mechanicznym do $I_s = 0,95$ i uzupełnieniem w czasie ubijania oraz wyrównaniem szablonem powierzchni do wymaganego profilu.

Nawierzchnię wykonać z kostki betonowej o wymiarach $20 \times 10 \times 8$ cm w kolorze szarym oraz wiśniowym dla oznaczenia podziałów.

Kostkę betonową układać z przycięciem wg potrzeby, ubiciem mechanicznym nawierzchni, sprawdzeniem spadków i równości nawierzchni oraz wypełnieniem spoin przez zamulenie piaskiem.

6. Kontrola jakości

6.1. Roboty ziemne wg SST B.02.00.00

6.2. Nawierzchnia z kostki betonowej

Sprawdzeniu podlega:

przygotowanie podłoża

materiał użyty na podkład

grubość i równomierność warstw podkładu

sposób i jakość zagęszczenia

jakość dostarczonych prefabrykatów

prawidłowość ułożenia i zamulenia piaskiem.

6.3. Roboty betonowe wg SST B.04.00.00

6.4. Konstrukcja stalowa (wiaty i ogrodzenia) wg zasad podanych w punkcie 5.3.2.

6.5. Szklenie wiat i wyjść wg zasad podanych w punkcie 5.3.3.

Kontrola polega na sprawdzeniu zgodności wykonania robót z projektem technicznym pod względem zastosowanych materiałów i dokładności wykonania.

6.6. Zabezpieczenie antykorozyjne wg SST B.15.00.00

7. Obmiar robót

Jednostkami obmiaru są:

B.17.01.01. Podjazdy i place – m^2 wykonanej nawierzchni..

B.17.01.02. Krawężniki – mb wykonanych krawężników..

8. Odbiór robót

Roboty podlegają zasadom odbioru robót zanikających, oraz odbiorowi końcowemu.

9. Podstawa płatności

Płaci się za roboty wykonane w jednostkach podanych w p. 7.

Cena jednostkowa obejmuje wszystkie roboty związane z wykonaniem zagospodarowania terenu wymienione w punkcie 5.0.

10. Przepisy związane.

PN-EN 206-1:2003 Beton.

PN-EN 196-1:1996 Cement. Metody badań. Oznaczenie wytrzymałości.

PN-EN 196-3:1996 Cement. Metody badań. Oznaczenia czasów wiązania i stałości objętości.

PN-EN 196-6:1997 Cement. Metody badań. Oznaczenie stopnia zmielenia.

PN-90/B-30000 Cement portlandzki.

PN-88/B-32250 Woda do betonu i zapraw.

PN-B-06050:1999 Roboty ziemne budowlane. Wymagania w zakresie wykonywania i badania przy odbiorze.

PN-86/B-02480 Grunty budowlane. Określenia. Symbole. Podział i opis gruntów.

BN-77/8931-12 Oznaczanie wskaźnika zagęszczenia gruntów.

PN-85/B-04500 Zaprawy budowlane. Badania cech fizycznych i wytrzymałościowych.

PN-EN 1008:2004 Woda zarobowa do betonu. Specyfikacja pobierania próbek.

PN-EN 13139:2003 Kruszywa do zaprawy.

PN-C-81911:1997 Farby epoksydowe do gruntowania odporne na czynniki chemiczne.

PN-C-81608:1998 Emalie chlorokauczukowe.

PN-B-06200:2002 Konstrukcje stalowe budowlane. Warunki wykonania i odbioru.

PN-EN 10025:2002 Wyroby walcowane na gorąco z niestopowych stali konstrukcyjnych.

PN-91/M-69430 Elektrody stalowe otulone do spawania i napawania. Ogólne badania i wymagania.

PN-75/M-69703 Spawalnictwo. Wady złączy spawanych. Nazwy i określenia.

PN-80/M-02138 Tolerancje kształtu i położenia. Wartości.

PN-EN 573-2:1997 Aluminium i stopy aluminium.

PN-EN 755-1:2001 Aluminium i stopy aluminium. Pręty, rury i kształtowniki wyciskane. Warunki techniczne kontroli o dostawy.

PN-EN 755-2:2001 Aluminium i stopy aluminium. Pręty, rury i kształtowniki wyciskane. Własności mechaniczne.

PN-EN 755-9:2004 Aluminium i stopy aluminium. Pręty, rury i kształtowniki wyciskane. Tolerancje wymiarów i kształtu kształtowników.

ST/B-01.08.00 INSTALACJA ODGROMOWA

1. WSTĘP

1.1. Przedmiot Szczegółowej Specyfikacji Technicznej

Przedmiotem niniejszej specyfikacji technicznej (ST) są wymagania ogólne dotyczące wykonania i odbioru robót związanych z „Budową budynku garażowego o konstrukcji stalowej z przykryciem dachu i ścian płytą warstwową położonego w Gajewie na działce nr 148/32 i 148/34 ”

1.2. Zakres stosowania Szczegółowej Specyfikacji Technicznej

Specyfikacja Techniczna jest stosowana jako dokument przetargowy i kontraktowy przy zlecaniu i realizacji robót wymienionych w punkcie 1.1.

1.3. Zakres robót objętych Szczegółową Specyfikacją Techniczną

Roboty, których dotyczy specyfikacja, obejmują wszystkie czynności umożliwiające i mające na celu wykonanie nowej, zmodernizowanej instalacji odgromowej na dachu. Niniejsza specyfikacja techniczna związana jest z wykonaniem niżej wymienionych robót:

- * demontaż istniejącej instalacji,
- * montaż przewodów do połaci dachu
- * montaż zacisków
- * wykonanie uziemienia w ziemi
- * badania instalacji,
- * wykonanie izolacji termicznej.
- * wykonanie projektu powykonawczego wraz z pomiarami

1.3. Ogólne wymagania

- * Wykonawca jest odpowiedzialny za realizację robót zgodnie z uproszczoną dokumentacją projektową, specyfikacją techniczną, poleceniami nadzoru autorskiego i inwestorskiego oraz zgodnie z art. 5, 22, 23 i 28 ustawy Prawo budowlane, „Warunkami technicznymi wykonania i odbioru robót budowlano-montażowych. Tom II Instalacje elektryczne i przemysłowe”. Arkady, Warszawa 1988.
- * Odstępstwa od projektu mogą dotyczyć jedynie dostosowania instalacji do wprowadzonych zmian konstrukcyjno-budowlanych, lub zastąpienia zaprojektowanych materiałów - w przypadku niemożliwości ich uzyskania - przez inne materiały lub elementy o zbliżonych charakterystykach i trwałości. Wszelkie zmiany i odstępstwa od zatwierdzonej dokumentacji technicznej nie mogą powodować obniżenia wartości funkcjonalnych i użytkowych instalacji, a jeżeli dotyczą zamiany materiałów i elementów określonych w dokumentacji technicznej na inne, nie mogą powodować zmniejszenia trwałości eksploatacyjnej. Roboty montażowe należy realizować zgodnie z „Warunkami technicznymi wykonania i odbioru robót budowlano-

montażowych. Tom II Instalacje elektryczne", Polskimi Normami, oraz innymi przepisami dotyczącymi przedmiotowej instalacji.

2. MATERIAŁY

- * Do wykonania instalacji centralnego ogrzewania mogą być stosowane wyroby producentów krajowych i zagranicznych.
- * Wszystkie materiały użyte do wykonania instalacji muszą posiadać aktualne polskie aprobaty techniczne lub odpowiadać Polskim Normom. Wykonawca uzyska przed zastosowaniem wyrobu akceptację Inspektora Nadzoru. Odbiór techniczny materiałów powinien być dokonywany według wymagań i w sposób określony aktualnymi normami.

2.1. Przewody

- * Instalacja wykonana będzie z przewodów stalowych ocynkowanych
- * Dostarczone na budowę przewody powinny być proste, czyste od zewnątrz bez widocznych wżerów i ubytków spowodowanych uszkodzeniami.

Zaciski uchwyty oraz elementy instalacji umieszczone w ziemi powinny mieć atest zastosowania w budownictwie oznaczonym znakiem CE

3. SPRZĘT

- * Wykonawca jest zobowiązany do używania jedynie takiego sprzętu, który nie spowoduje niekorzystnego wpływu na jakość wykonywanych robót, zarówno w miejscu tych robót, jak też przy wykonywaniu czynności pomocniczych oraz w czasie transportu, załadunku i wyładunku materiałów.

4. TRANSPORT I SKŁADOWANIE

4.1. Przewody

- * Przewody zaciski bednarka w wiązkach muszą być transportowane na samochodach o odpowiedniej długości. Kształtki należy przewozić w odpowiednich pojemnikach. Podczas transportu, przeładunku i magazynowania elementów do instalacji należy unikać ich zanieczyszczenia.

5. WYKONANIE ROBÓT

5.1. Roboty demontażowe

- * Demontaż istniejącej instalacji wykonywany będzie bez odzysku elementów.
- * Przed przystąpieniem do remontu dachu należy dokonać demontażu przewodów zaizolowanych należy zdemontować instalacje
- * Elementy stalowe należy pociąć palnikami lub tarczą na odcinki długości pozwalającej na zniesienie z budynku i transport.
- * Materiały uzyskane z demontażu należy posegregować i wywieźć do składnicy złomu lub na najbliższe (uzgodnione z Inwestorem) miejsce zwalaki.

Materiał i sposób wykonania

Instalacja piorunochronna składa się z następujących elementów:

- z w o d u p o z i o m e g o ułożonego na dachu budynku lub zwodu pionowego zamocowanego na szczycie masztu, komina, wieży;
- p r z e w o d u o d p r o w a d z a j ą c e g o ułożonego na ścianie obiektu chronionego i łączącego zwód znajdujący się na dachu z uziomem znajdującym się w ziemi;
- u z i e m i e n i a sztucznego lub naturalnego znajdującego się w ziemi;

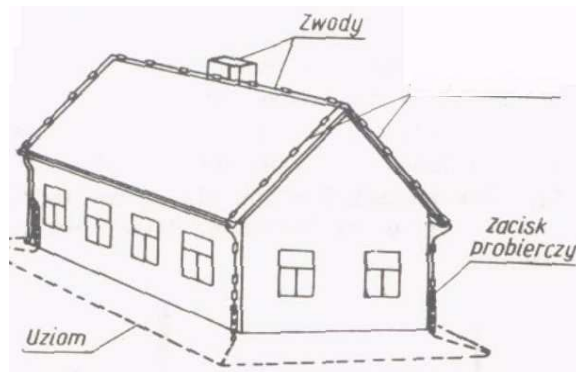

— z ł ą c z a k o n t r o l n e g o znajdującego się na każdym przewodzie odprowadzającym na ścianie, na wysokości około 1,8 m i służącego do pomiaru oporności uziomu. Z w o d y p o z i o m e (rys. 22-la i b) układa się na dachu w postaci pręta stalowego 7 mm. Pręt osadzony jest na kotwach mocowanych w dachu. Odległość zwodu poziomego od płaszczyzny dachu wynosi co najmniej n cm dla dachów niepalnych i co najmniej 50 cm dla dachów krytych słomą. Pózy układaniu zwodów poziomych na dachu kierujemy się następującymi zasadami: a) na dachu o szerokości mniejszej od 10 m układamy jeden zwód wzdłuż kalenicy, b) na dachu o szerokości większej od 10 m należy ułożyć zwody wzdłuż kalenicy oraz wzdłuż okapów. Odległości poziome pomiędzy zwodami na dachu nie mogą być większe od 15 m. Wszystkie metalowe konstrukcje znajdujące się na dachu należy połączyć z przewodami instalacji piorunochronnej. Wszystkie inne konstrukcje niemetalowe wystające ponad dach, np. kominy, wieżyczki, należy zaopatrzyć w zwody dodatkowe wykonane w postaci ramki z pręta stalowego i połączone metalicznie z instalacją piorunochronną. Na dachach krytych blachą nie układa się zwodów poziomych. W tym wypadku blacha dachu wykorzystana jest jako zwód poziomy.

Zwody pionowe krótkie wykonuje się z prętów lub kształtowników stalowych o długości nie przekraczającej 2 m i o przekroju minimum 100 mm. Zwody pionowe

mocuje się na specjalnych masztach drewnianych lub stalowych o wysokości masztu h tak dobranej, że obiekt chroniony znajduje się w strefie chronionej. Strefę chronioną zwodu pionowego określa przestrzeń wokół masztu. Przestrzeń ta ma kształt stożka, którego wysokość określona jest wysokością masztu h , a promień podstawy $= 1,5 h$.

Rozmieszczenie zwodów zależy od wielkości obiektu chronionego, a liczba ich musi być tak dobrana, aby budowa znajdowała się całkowicie w strefie chronionej.

P r z e w o d y o d p r o w a d z a j ą c e układa się na zewnątrz budowli, na ścianach. Przewody 'e łączą zwody poziome lub pionowe z uziomem znajdującym się w ziemi. W wypadku dachu krytego blachą stanowiącą zwód, przewody odprowadzające należy przyłączyć do krawędzi dachu. Liczba przewodów odprowadzających zależy od wielkości budynku. Odległość pomiędzy przewodami powinna wynosić około 15 m licząc po obwodzie budynku. W budynkach małych o długości nie przekraczającej 15 m wystarczy ułożyć dwa przewody odprowadzające, na dwóch przeciwległych narożnikach budynku. W razie stosowania zwodów pionowych od każdego zwodu prowadzi się jeden przewód odprowadzający.

22.4. Sposób układania przewodów

W całej instalacji wszelkie zagięcia przewodów wykonywane są ł a g o d n y m i ł u k a m i o promieniu nie mniejszym niż 25 cm. Wszystkie połączenia przewodów muszą być bardzo starannie wykonane.

Najpewniejszym sposobem połączenia jest s p a w a n i e przewodów. Jeżeli nie można zastosować spawania, to połączenia mogą być wykonane za pomocą śrub, przy czym łączone przewody powinny się stykać na długości około 10 cm. Przewody instalacji piorunochronnej w części nadziemnej powinny być zabezpieczone przed korozją przez ocynkowanie, pominiowanie, polakierowanie itp. Do wykonania instalacji nie wolno stosować linek lub prętów aluminiowych. Nie wolno też obecnie stosować linek stalowych, tylko pręty stalowe.

Uziemienie instalacji piorunochronnej

U z i e m i e n i e wykonane jest z przewodów uziemiających i uziomów. P r z e w ó d u z i e m i a j ą c y ułożony jest od złącza kontrolnego zmontowanego na ścianie na wys. około 1,8 m do uziomu zakopanego w ziemi. Przewód uziemiający należy zabezpieczyć przed uszkodzeniami mechanicznymi i osłonić go do wysokości 1,5 m nad ziemią i do 20 cm pod ziemią za pomocą osłony wykonanej z rury lub kątownika stalowego.

W instalacjach piorunochronnych stosuje się uziomy sztuczne i naturalne. Uziomy sztuczne wykonywane są jako poziome, pionowe lub mieszane stanowiące kombinację dwóch wyżej wymienionych.

Uziom pionowy wykonany jest najczęściej z jednej lub kilku (najczęściej trzech) rur stalowych o średnicy 40 mm i długości 3 m wbitych w ziemię tak, że górny koniec rury znajduje się 0,5 m pod powierzchnią ziemi. Odstępy pomiędzy rurami powinny wynosić około 3 m. Górne końce rur łączy się w sposób trwały z przewodem uziemiającym (najlepiej przez spawanie).

Uziom poziomy otokowy jest najczęściej stosowanym uziomem w instalacjach piorunochronnych. Wykonywany jest z taśmy stalowej o przekroju 2,5X20 mm dla budynków niskich lub o przekroju 4X20 mm dla budynków wysokich. Taśmę zakopujemy w ziemi na głębokości średnio 0,7 m w odległości od fundamentów budynku minimum 2 m. Zgodnie z obowiązującymi normami wartość oporności uziemienia nie może być większa od 10 omów. Dla najczęściej występujących warunków gruntowych oporność tę uzyskuje się już przy zakopaniu w ziemi około 35 m taśmy stalowej. Oczywiście jeżeli taśma zakopana będzie dłuższa, to uzyskamy lepsze warunki uziemienia.

Uziom poziomy promienisty składa się z kilku ramion wykonanych z taśmy stalowej o długości 6-120 m każde, rozchodzących się w ziemi promieniście od przewodu uziemiającego. Miejsce połączenia ramion z przewodem uziemiającym wykonane jest najczęściej przez spawanie.

Uziom naturalny stanowi przede wszystkim zakopana w ziemi sieć wodociągowa wykonana z rur stalowych połączonych metalicznie. Na uziom mogą być wykorzystane również inne rurociągi, z wyjątkiem rurociągów służących do przesyłania gazów lub cieczy palnych. Najbardziej jednak zalecany jest uziom otoków, który omówiono wyżej.

Jeżeli w pobliżu budynków, dla których układamy w ziemi uziomy instalacji piorunochronnej, znajdują się kable elektroenergetyczne lub kable telekomunikacyjne, to odległość pomiędzy kablami i uziomem powinna wynosić min. 5 m. Jeżeli warunki terenowe nie pozwalają na uzyskanie tej odległości i kable znajdują się w odległości mniejszej niż 5 m, to płaszcze kabli niskiego napięcia należy połączyć z uziomami instalacji piorunochronnej bezpośrednio, a płaszcze kabli wysokiego napięcia należy połączyć z uziomem instalacji odgromowej za pomocą iskiernika.

Zaciski probiercze

Zaciski umieszcza się na każdym przewodzie uziemiającym na wysokości około 180 cm nad ziemią. Zaciski służą do przeprowadzania okresowych kontrolnych pomiarów oporności uziomu. Sposób ich wykonania (najczęściej dwie śruby zaciskowe) musi umożliwić łatwe odłączenie przewodu uziemiającego od przewodu odprowadzającego w chwili przeprowadzania pomiarów oporności.

5.5. Badania i uruchomienie instalacji

Badanie sprawności instalacji należy wykonać zgodnie z polską normą

6. KONTROLA JAKOŚCI ROBÓT

* Kontrola jakości robót związanych z wykonaniem instalacji powinna być przeprowadzona w czasie wszystkich faz robót zgodnie z wymaganiami Polskich Norm i „Warunkami technicznymi wykonania i odbioru robót budowlano-montażowych

.Lenartowicz R., Boczkowski A., Wybrańska I.: Warunki Techniczne Wykonania i Odbioru Robót Budowlanych. Część D: Roboty instalacyjne. Zeszyt 2: Instalacje elektryczne i piorunochronne w budynkach użyteczności publicznej. Warszawa, ITB 2004. [6] Markiewicz H.: Instalacje elektryczne. Wydanie V. Warszawa, WNT 2003.

* Każda dostarczona partia materiałów powinna być zaopatrzona w świadectwo kontroli jakości producenta.

* Wyniki przeprowadzonych badań należy uznać za dodatnie, jeżeli wszystkie wymagania dla danej fazy robót zostały spełnione. Jeśli którekolwiek z wymagań nie zostało spełnione, należy daną **fazę** robót uznać za niezgodną z wymaganiami normy i po dokonaniu poprawek przeprowadzić badanie ponownie.

7. ODBIÓR ROBÓT

* Odbioru robót, polegających na wykonaniu instalacji centralnego ogrzewania, należy dokonać zgodnie z Warunkami Technicznymi Wykonania i Odbioru Robót

Budowlanych. Część D: Roboty instalacyjne. Zeszyt 2: Instalacje elektryczne i piorunochronne w budynkach użyteczności publicznej. Warszawa, ITB 2004.,*

* Po przeprowadzeniu pomiarów oporności instalacji przewidzianych dla danego rodzaju robót należy dokonać końcowego odbioru technicznego instalacji

* Przy odbiorze końcowym powinny być dostarczone następujące dokumenty:

- Dokumentacja projektowa z naniesionymi na niej zmianami i uzupełniania w trakcie wykonywania robót,
- dokumenty dotyczące jakości wbudowanych materiałów (świadectwa jakości wydane przez dostawców materiałów),
- protokoły wszystkich odbiorów technicznych częściowych,

* Przy odbiorze końcowym należy sprawdzić:

- zgodność wykonania z Dokumentacją projektową oraz ewentualnymi zapisami w Dzienniku budowy dotyczącymi zmian i odstępstw od Dokumentacji projektowej,
- protokoły badań .

8. OBMIAR ROBÓT

Ogólne wymagania dotyczące obmiaru podano w specyfikacji technicznej „Wymagania ogólne”.

Za kompletna instalacje

9. PODSTAWA PŁATNOŚCI

Ogólne wymagania dotyczące płatności podano w specyfikacji technicznej „Wymagania ogólne”.

Płatność

za wykonanie kompletnej instalacji ogromowej łącznej z uziemieniem , z pomiarami , wykonaniem powykonawczej dokumentacji

10. PRZEPISY ZWIĄZANE

Lenartowicz R., Boczkowski A., Wybrańska I

Warunki Techniczne Wykonania i Odbioru Robót

Budowlanych. Część D: Roboty instalacyjne. Zeszyt 2: Instalacje elektryczne i piorunochronne w budynkach użyteczności publicznej. Warszawa, ITB 2004